

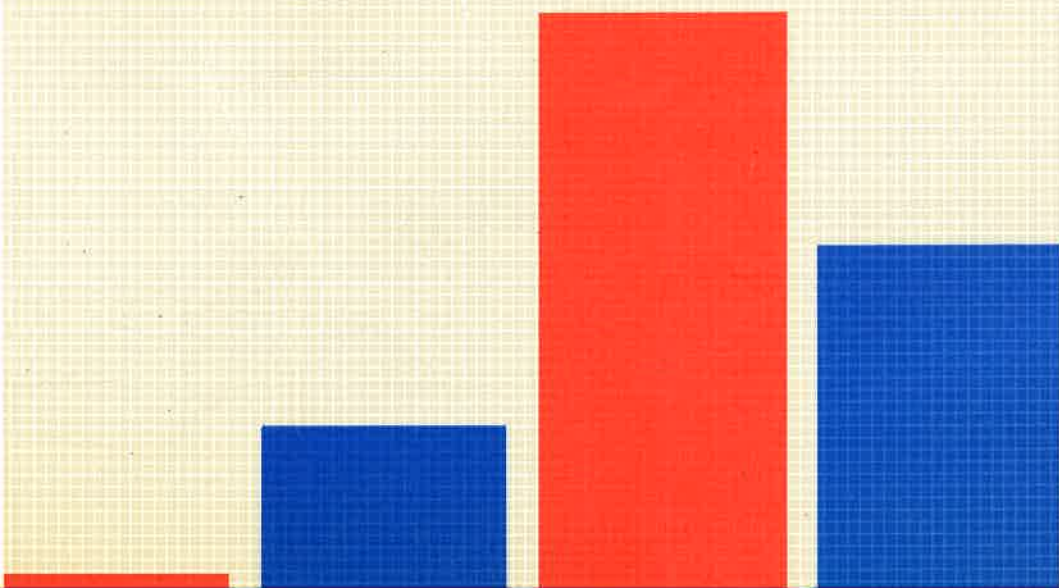

STATISTIČKI
GODIŠNЈAK
ZAGREBA
1988.



LEKSIKON ZA EKONOMSKI RAZVOJ
GRADA ZAGREBA

Objavio je Statistički godišnjak
Zagreba za 1988. u nakladi od šest
stotina primjeraka. S ostalim publi-
kacijama iz područja statistike Go-
dišnjak cjelovito i dinamično pred-
stavlja grad Zagreb, kao specifičnu
društveno-političku zajednicu i kul-
turno središte SR Hrvatske.

Alena Šturm
VTI



CENTAR ZA EKONOMSKI RAZVOJ
GRADA ZAGREBA
ZAVOD ZA STATISTIKU

STATISTIČKI
GODIŠNJAK
ZAGREBA
1988.

37. godište

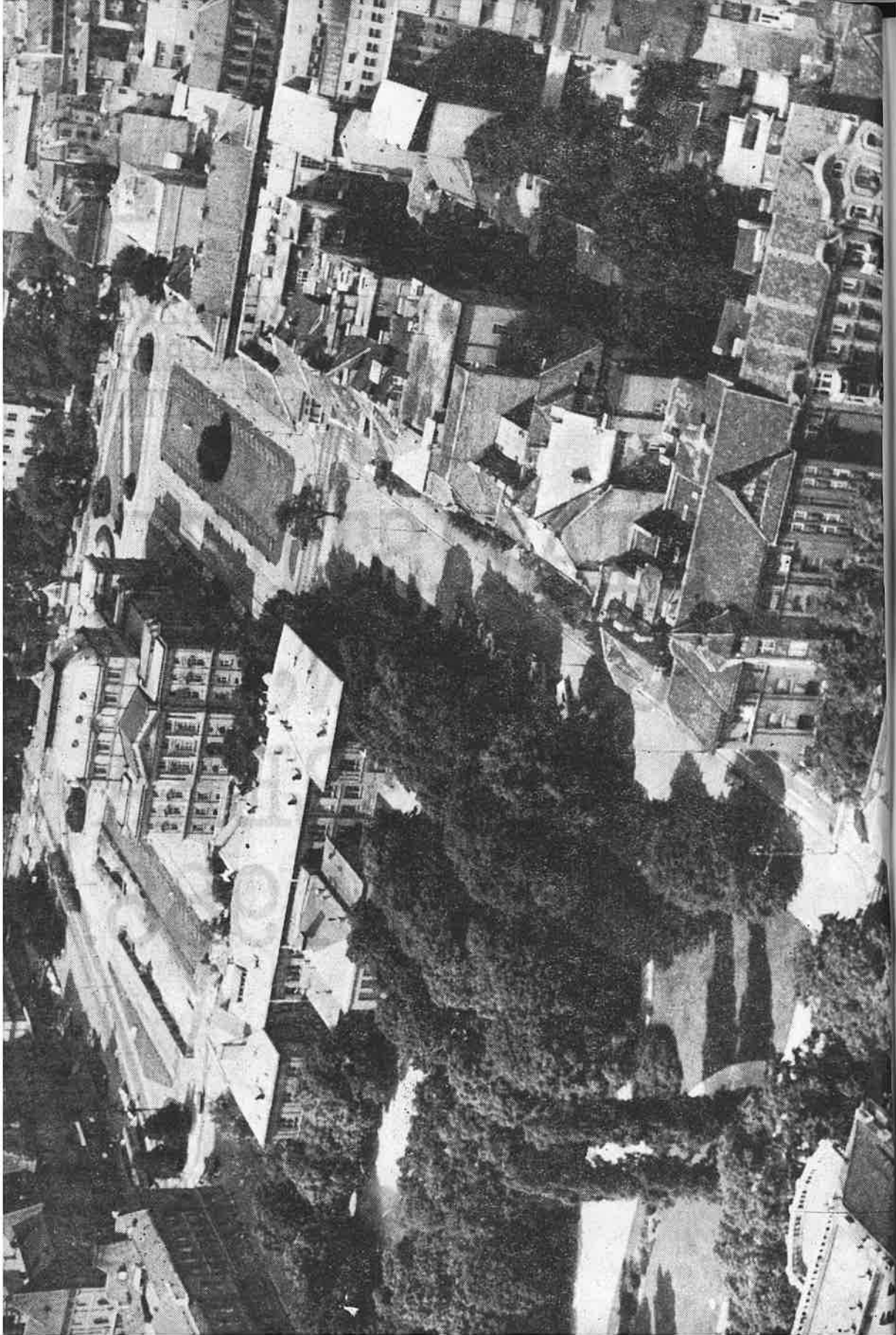



Zagreb, Trg Maršala Tita

(Snimak: Agefoto)

Umoljavaju se korisnici Statističkog godišnjaka da prilikom upotrebe podataka objavljenih u ovom Godišnjaku navedu izvor. Kao skraćena pri navođenju izvora predlaže se „SGZ-88, str...”

Izdaje: Centar za ekonomski razvoj grada Zagreba

Zavod za statistiku

Direktor CER-a: Marinko Bralić — Zagreb, Ćirila i Metoda 5

PREDGOVOR

Gotovo nema te pojave, tog zbivanja ili aktivnosti u Zagrebu koju je moguće numerički izraziti, a da nisu našli svoje mjesto u ovom Godišnjaku. Time je Godišnjak slika društvenog i privrednog života grada.

Osnovne karakteristike Godišnjaka su: sveobuhvatnost područja te predstavljanje pojava u dugim vremenskim serijama.

Statistički Godišnjak je nezaobilazan izvor podataka za stručnjaka i naučnog radnika koji kroz numeričke pokazatelje, ali iz serioznih izvora, želi steći određene spoznaje.

On je istovremeno i popularno štivo za svakoga tko želi steći predodžbu o Zagrebu kao glavnom gradu SR Hrvatske te značajnom privrednom i kulturnom središtu Jugoslavije i ovog dijela Evrope.

Veći dio prikazanih podataka rezultat su prikupljanja i obrade u ovom Zavodu, a kod izrade pojedinih poglavlja i tabela korišteni su podaci i drugih institucija u gradu. Ovim institucijama zahvaljujemo na suradnji.

Zagreb, kolovoz 1988.

Direktor
Zavoda za statistiku
MARIJA ŠABIĆ, dipl. oec.

THE [illegible]

[The following text is extremely faint and largely illegible due to low contrast and blurring. It appears to be a formal document or report.]

[Illegible text, possibly a signature or date]

[Illegible text, possibly a name or title]

Sadržaj

Predgovor	5
Sadržaj	7
Metodološka objašnjenja	15
Kratice i znaci	45
Pregled redovitih izdanja Zavoda za statistiku grada Zagreba	46
1. OPCI DIO	
1.1. Teritorij, zemljište i klima	
1.1.1. Geografski položaj i visina grada nad morem	49
2. Prikaz rasta područja grada prema PT podjelama	49
3. Opseg i granice grada krajem 1987. godine	49
4. Poznatije ulice i njihova dužina u 1988. godini	49
5. Meteorološki podaci opservatorija Zagreb, Grič	50
6. Potresi s epicentrom u okolici Zagreba	55
7. Vodostaj Save	58
1.2. Razvitak Grada	
1.2.1. Stanovništvo prema popisima	60
2. Zaposleni u društvenom sektoru	61
3. Indeksi industrijske proizvodnje	62
4. Završeni stanovi	62
5. Motorna vozila i gradski promet	63
6. Prodavaonice, zaposleni i promet u maloprodaji	63
7. Izvoz i uvoz robe u industriji	64
8. Ugostiteljstvo i turizam	64
9. Priključci javnog vodovoda, kanalizacije, plina, električne energije i telefonski pretplatnici	65
10. Zelene površine grada	65
11. Društveni proizvod i narodni dohodak u društvenom sektoru — teritorijalni princip	66
12. Investicije društvenog sektora — teritorijalni princip	66
13. Osnovno obrazovanje	67
14. Srednjoškolsko obrazovanje	67
15. Više, visoke škole i fakulteti	68
16. Kultura i umjetnost	68
17. Biblioteke	69
18. Indeks cijena	69
19. Vrijednost i namjenska struktura vrijednosti osobne potrošnje	69

1.3. Društveno samoupravljanje

1.3.1. Odbornici Skupštine grada Zagreba nakon izbora 1982. godine	70
2. Odbornici Skupštine grada Zagreba nakon izbora 1986. godine	71
3. Mjesne zajednice i delegati u skupštinama mjesnih zajednica	72
4. Radna tijela mjesnih zajednica	72
5. Aktivnosti mjesnih zajednica	72
6. Organizacije-zajednice prema oblicima udruživanja — stanje 30. VI	73
7. Organizacije-zajednice po područjima djelatnosti — stanje 30. VI	74
8. Samoupravne interesne zajednice u 1987. godini	75

1.4. Stanovništvo

1.4.1. Stanovništvo prema starosti u popisima 1971. i 1981. godine	76
2. Stanovništvo staro 15 i više godina prema spolu i školskoj spremi	77
3. Stanovništvo prema narodnosti u popisima 1971. i 1981. godine	77
4. Stanovništvo prema aktivnosti u popisima 1971. i 1981. godine	77
5. Ukupno stanovništvo u zemlji po mjestu stanovanja prema aktivnosti i spolu	78
6. Osnovni kontigenti stanovništva u zemlji	78
7. Porodična i neporodična domaćinstva prema broju članova	79
8. Porodice prema sastavu	79
9. Rođenja, umiranja i brakovi	80
10. Broj stanovnika sredinom godine i stope prirodnog kretanja	80
11. Živorodeni i mrtvorodeni po spolu, bračnosti, mjestu porođaja i stručnoj pomoći	81
12. Živorodeni i mrtvorodeni prema starosti majke i redu rođenja	81
13. Umrli po spolu i starosti	82
14. Umrli prema liječenju, mjestu smrti i prijavi uzroka smrti	82
15. Umrli prema uzroku smrti	83
16. Nasilne smrti po spolu	83
17. Pregled vitalnih događaja u inozemstvu	84
18. Sklopljeni brakovi prema starosti zaručnika	84
19. Sklopljeni brakovi po redu braka i ranijem bračnom stanju	85
20. Sklopljeni brakovi prema školskoj spremi muža i žene	85
21. Sklopljeni brakovi u gradu Zagrebu po registraciji	85
22. Živorodena i mrtvorodena djeca po registraciji	86
23. Smrtni slučajevi u gradu Zagrebu po registraciji	86

1.5. Zaposlenost

1.5.1. Zaposleni u društvenom sektoru — stanje 30. IX 1987. godine	87
2. Zaposleni prema stupnju stručne spreme — stanje 31. XII 1985. godine	88
3. Zaposleni prema stupnju stručnog obrazovanja — stanje 31. XII 1985. godine	89
4. Zaposleni prema vrsti radnog odnosa — stanje 31. XII 1985. godine	90
5. Zaposleni prema radu u smjenama — stanje 31. XII 1985. godine	90
6. Zaposleni prema školskoj spremi — stanje 31. XII 1985. godine	91
7. Osobe koje traže zaposlenje prema kvalifikacijama — stanje krajem godine	92
8. Osobe koje traže zaposlenje prema radnom stažu — stanje krajem godine	92
9. Osobe koje traže zaposlenje prema vremenu nezaposlenosti — stanje krajem godine	92

2. PRIVREDNE DJELATNOSTI

2.1. Industrija

2.1.1. Osnovni pokazatelji po granama industrije — teritorijalni princip . . .	93
2. Narodni dohodak — teritorijalni princip	94
3. Aktivna osnovna sredstva — teritorijalni princip	96
4. Bruto društveni proizvod — teritorijalni princip	97
5. Zaposleni prema vrsti rada	98
6. Indeksi industrijske proizvodnje	98
7. Indeksi industrijske proizvodnje po granama	99
8. Lančani indeksi industrijske proizvodnje	99
9. Indeksi industrijske proizvodnje i produktivnosti rada	100
10. Pogonski strojevi, motori i uređaji — stanje 31. XII	101
11. Raspored radnika, pogonskih strojeva i motora — stanje na dan najvećeg inteziteta proizvodnje	102
12. Pokazatelji korištenja kapaciteta po smjenama	103
13. Industrijski proizvodi	104
14. Utrošak sirovina i materijala u industriji	112
15. Utrošak električne energije i goriva u industriji	114

2.2. Poljoprivreda

2.2.1. Ukupna površina zemljišta po kategorijama korištenja	115
2. Oranična površina po načinu korištenja	115
3. Požete površine i prirod ranih usjeva	116
4. Požete površine i prirod kasnih i ranih usjeva	117
5. Požete površine i prirod međusjeva, podusjeva i postrnih usjeva	120
6. Voćna stabla i proizvodnja voća	121
7. Vinogradi, broj čokota i proizvodnja	123
8. Prerada voća i grožđa	124

2.3. Šumarstvo

2.3.1. Podizanje i obnova šuma	125
2. Umjetno pošumljavanje	125
3. Gajenje šuma	126
4. Sječa u šumama i izvan šuma	126
5. Sječa po vrstama drveća	127
6. Posječena drvena masa po izvršiocima sječa	127
7. Lov i lovna privreda	128
8. Odstrel	128

2.4. Građevinarstvo

2.4.1. Izvršeni građevinski radovi	129
2. Izvršeni građevinski radovi zagrebačkih građevinskih organizacija i režijskih grupa	129
3. Izvršeni građevinski radovi u Zagrebu	130
4. Završeni stanovi	131
5. Završene stambene zgrade	132
6. Stanovi prema vrsti po popisu od 31. III 1981. godine	133
7. Površina stanova, broj domaćinstava, broj osoba i stanovi u društvenoj svojini po popisu od 31. III 1981. godine	133

- | | |
|--|-----|
| 8. Stanovi prema godini izgradnje po popisu od 31. III 1981. godine | 133 |
| 9. Stanovi prema kvaliteti po popisu od 31. III 1981. godine | 133 |
| 10. Nastanjeni stanovi prema broju domaćinstava i prosječnoj površini stana na osobu po popisu od 31. III 1981. godine | 133 |

2.5. Promet i veze

- | | |
|--|-----|
| 2.5.1. Cestovna motorna vozila | 134 |
| 2. Javni putnički auto-prijevoz | 134 |
| 3. Javni teretni auto-prijevoz | 135 |
| 4. Gradski autobus | 135 |
| 5. Tramvaj | 135 |
| 6. Uspinjača | 136 |
| 7. Žičara „Sljeme” | 136 |
| 8. Promet organizacije PTT — Zagreb | 137 |
| 9. Pismonosne pošiljke, novine i časopisi organizacije PTT — Zagreb | 137 |
| 10. Paketske pošiljke organizacije PTT — Zagreb | 137 |
| 11. Platni promet organizacije PTT — Zagreb | 138 |
| 12. Telegrafski promet organizacije PTT — Zagreb | 138 |
| 13. Telefonski promet organizacije PTT — Zagreb | 138 |
| 14. Promet domaćih i stranih prijevoznika na aerodromu „Zagreb” u 1987. godini | 139 |
| 15. Promet aviona, putnika i tereta na aerodromu „Zagreb” | 140 |
| 16. Zaposleni na aerodromu „Zagreb” u 1987. godini | 140 |
| 17. Sredstva aerodroma „Zagreb” u 1987. godini | 140 |

2.6. Unutrašnja trgovina

- | | |
|--|-----|
| 2.6.1. Prodajni kapaciteti trgovine na malo | 141 |
| 2. Prodavaonice, zaposleni i promet u trgovini na malo | 143 |
| 3. Prodavaonice, zaposleni i promet prema trgovačkim strukturama u trgovini na malo | 143 |
| 4. Promet u trgovini na malo prema načinu naplate | 144 |
| 5. Promet u trgovini na malo po grupama proizvoda | 144 |
| 6. Nominalni indeksi prometa trgovine na malo po grupama proizvoda | 145 |
| 7. Indeksi fizičkog obujma prodaje robe u trgovini na malo po grupama proizvoda | 145 |
| 8. Promet u trgovini na malo po proizvodima | 146 |
| 9. Trgovina na veliko | 148 |
| 10. Promet u trgovini na veliko po strukama u 1987. godini | 148 |
| 11. Promet izabranih prehrambenih proizvoda na gradskim tržnicama — prodaja samo individualnih proizvođača | 149 |
| 12. Zagrebački međunarodni jesenski velesajam | 150 |
| 13. Proljetni i ostali sajmovi i izložbe na prostoru Zagrebačkog velesajma | 150 |

2.7. Vanjska trgovina

- | | |
|---|-----|
| 2.7.1. Pokrivenost izvoza uvozom | 151 |
| 2. Izvoz i uvoz prema valutnim područjima | 151 |
| 3. Izvoz i uvoz prema granama jedinstvene klasifikacije djelatnosti | 152 |
| 4. Izvoz i uvoz prema ekonomskoj namjeni proizvoda | 153 |
| 5. Izvoz i uvoz prema stupnju obrade proizvoda | 153 |
| 6. Izvoz i uvoz po ekonomskim grupacijama zemalja | 154 |

7. Izvoz prema zemljama namjene i uvoz prema zemljama porijekla	155
8. Izvoz i uvoz prema robnim sektorima i odsjecima SMTK	157
2.8. Ugostiteljstvo	
2.8.1. Ugostiteljske radnje po vrstama	159
2. Zaposleni u ugostiteljstvu	160
3. Promet u ugostiteljstvu	161
4. Broj ležaja u ugostiteljstvu — stanje 31. VIII	161
2.9. Turizam	
2.9.1. Posjetioci i ostvarena noćenja	162
2.10. Obrtništvo	
2.10.1. Zaposleni i osnovna sredstva u obrtničkim organizacijama udruženog rada — teritorijalni princip	164
2. Društveni proizvod i narodni dohodak u obrtničkim organizacijama udruženog rada — teritorijalni princip	165
3. Izvršene isplate za investicije po snovnim oblicima financiranja u obrtničkim organizacijama udruženog rada — organizacioni princip	166
4. Ostvarene investicije prema tehničkoj strukturi u obrtničkim organizacijama udruženog rada — teritorijalni princip	166
5. Mala privreda — pokazatelji iz popisnih godina	167
6. Radnje u maloj privredi prema organizacijskom obliku 1984. godine	167
7. Radnje u maloj privredi po djelatnostima u 1984. godini	168
8. Podaci o poslovanju, vlasnicima i lokalima u 1984. godini	168
2.11. Komunalna djelatnost	
2.11.1. Javni vodovod	169
2. Javna kanalizacija	169
3. Snabdijevanje grada toplinskom energijom	169
4. Električna energija	170
5. Plin	170
6. Javna hladna kupališta	171
7. Javna topla kupališta	171
8. Tržnice za živežne namirnice	171
2.12. Društveni proizvod i narodni dohodak	
2.12.1. Narodni dohodak — teritorijalni princip	172
2. Narodni dohodak u društvenom sektoru — organizacioni princip	173
3. Društveni proizvod i narodni dohodak u privatnom sektoru	173
4. Društveni proizvod i narodni dohodak u društvenom sektoru — organizacioni princip	174
5. Društveni proizvod i narodni dohodak u društvenom sektoru — teritorijalni princip	175
2.13. Osnovna sredstva i investicije	
2.13.1. Osnovna sredstva u društvenom sektoru proizvodnih djelatnosti — teritorijalni princip	176

- | | |
|--|-----|
| 2. Izvršene isplate za investicije u osnovna sredstva i sredstva zajedničke potrošnje u društvenom sektoru — organizacioni princip | 177 |
| 3. Ostvarene investicije u osnovna sredstva i sredstva zajedničke potrošnje prema tehničkoj strukturi u društvenom sektoru — teritorijalni princip | 178 |

3. NEPRIVREDNE I NEPROIZVODNE DJELATNOSTI

3.1. Prihodi i rashodi neproizvodnih djelatnosti

- | | |
|--|-----|
| 3.1.1. Opći pregled neproizvodnih djelatnosti | 179 |
| 2. Prihodi neproizvodnih djelatnosti | 179 |
| 3. Rashodi neproizvodnih djelatnosti | 180 |
| 4. Materijalni rashodi neproizvodnih djelatnosti | 180 |

3.2. Obrazovanje

- | | |
|--|-----|
| 3.2.1. Osnovno i srednjoškolsko obrazovanje | 181 |
| 2. Učenici koji su završili obrazovanje | 187 |
| 3. Školski-obrazovni centri | 187 |
| 4. Učenici završnog stupnja srednjoškolskog obrazovanja djece i omladine | 188 |
| 5. Studenti po godinama studija | 189 |
| 6. Škole za obrazovanje svećeničkog kadra | 191 |
| 7. Diplomirani studenti | 192 |
| 8. Nastavnici i suradnici u nastavi visokih škola | 195 |

3.3. Kultura i umjetnost

- | | |
|---|-----|
| 3.3.1. Narodna i radnička sveučilišta | 196 |
| 2. Narodna i radnička sveučilišta | 196 |
| 3. Knjižni fondovi i rad biblioteka | 197 |
| 4. Knjižnice u 1986. godini | 198 |
| 5. Radio i televizijska pretplata | 198 |
| 6. Hrvatsko narodno kazalište | 199 |
| 7. Dramsko kazalište Gavella | 199 |
| 8. Teatar ITD | 200 |
| 9. Zagrebačko gradsko kazalište »Komediija« | 200 |
| 10. Satiričko kazalište »Jazavac« | 201 |
| 11. Zagrebačko kazalište mladih | 201 |
| 12. Malo kazalište »Trešnjevka« | 201 |
| 13. Zagrebačko kazalište lutaka | 201 |
| 14. Amaterska kazališta | 202 |
| 15. Filharmonija | 202 |
| 16. Profesionalni orkestri | 202 |
| 17. Ansambl narodnih plesova i pjesama »Lado« | 203 |
| 18. Muzeji | 203 |
| 19. Galerije | 203 |
| 20. Zbirke | 203 |
| 21. Muzeji, galerije i zbirke u 1985. godini | 204 |
| 22. Kinematografi | 205 |
| 23. Kinematografi u 1987. godini | 205 |
| 24. Zoološki vrt | 205 |

3.4. Fizička kultura

3.4.1.	Osnovne organizacije za fizičku kulturu u 1985. godini	206
2.	Stručni kadrovi i funkcionari u organizacijama fizičke kulture u 1985. godini	207

3.5. Zdravstvo

3.5.1.	Zdravstveni radnici u organizacijama udruženog rada u zdravstvu 1987. godine	208
2.	Zdravstveni radnici u organizacijama udruženog rada u zdravstvu	209
3.	Stacionarna djelatnost	209
4.	Specijalistička ambulantno-poliklinička djelatnost	210
5.	Služba opće medicine	210
6.	Služba za zaštitu i liječenje usta i zubi	211
7.	Služba za plućne bolesti i tuberkulozu	211
8.	Bolesni od aktivne tuberkuloze pod zaštitom dispanzera	211
9.	Služba za zdravstvenu zaštitu žena	212
10.	Savjetovaništa za kontracepciju	212
11.	Služba za dječju zdravstvenu zaštitu	212
12.	Služba za zdravstvenu zaštitu školske djece i omladine	212
13.	Rad savjetovaništa za školsku djecu i omladinu	213
14.	Služba za zaštitu zdravlja radnika	213
15.	Sistematski i periodični pregledi radnika	213
16.	Služba za kožno-venerične bolesti	214
17.	Akutna zarazna oboljenja	214
18.	Služba za polivalentnu patronažu	214
19.	Ljekarne	215
20.	Stanica za hitnu pomoć	215
21.	Zavod za reumatske bolesti, fizikalnu medicinu i rehabilitaciju	215

3.6. Društvena i socijalna zaštita

3.6.1.	Dnevni boravak djece — jaslice i vrtići	216
2.	Domovi učenika i studenata	216
3.	Organizacije socijalne zaštite	216
4.	Maloljetni korisnici socijalne zaštite	217
5.	Punoljetni korisnici socijalne zaštite	217
6.	Oblici, mjere i usluge socijalne zaštite	217
7.	Zaštita boraca i njihovih porodica	218
8.	Zaštita ratnih i mirnodopskih vojnih invalida	218
9.	Korisnici zdravstvene zaštite	218
10.	Pregled broja dana izostanka s posla	219
11.	Društvena davanja za djecu	219

4. CIJENE, OSOBNI DOHOCI I EKONOMSKI ŽIVOT DOMAĆINSTAVA

4.1. Cijene

4.1.1.	Indeks prodajnih cijena proizvođača industrijskih proizvoda po granama djelatnosti	220
2.	Indeks maloprodajnih cijena po grupama proizvoda	221
3.	Indeks troškova života po grupama potrošnje	221

4.	Indeks cijena ugostiteljskih usluga po grupama usluga	222
5.	Opći indeks prodajnih cijena proizvođača industrijskih proizvoda	222
6.	Opći indeks maloprodajnih cijena	223
7.	Opći indeks troškova života	223
8.	Opći indeks cijena ugostiteljskih usluga	224

4.2. Čisti osobni dohoci

4.2.1.	Prosječni čisti osobni dohoci i indeksi nominalnih i realnih osobnih dohodaka	225
2.	Indeksi nominalnih čistih osobnih dohodaka	225
3.	Prosječni čisti osobni dohoci	226
4.	Struktura zaposlenih prema visini čistih osobnih dohodaka za 160—200 plaćenih sati rada u 1985. godini	227
5.	Struktura zaposlenih prema visini čistih osobnih dohodaka za 160—200 plaćenih sati rada u 1986. godini	227
6.	Struktura zaposlenih prema visini čistih osobnih dohodaka za 160—200 plaćenih sati rada u 1987. godini	227
7.	Struktura zaposlenih prema visini čistih osobnih dohodaka za 160—200 plaćenih sati rada za IX mj. 1987. godine	228

4.3. Ekonomski život domaćinstva

4.3.1.	Veličina i struktura prihoda, rashoda i osobne potrošnje radničkih tročlanih i četveročlanih domaćinstava — godišnji prosjek po članu domaćinstva	230
2.	Dinamika osobne potrošnje i izdataka za hranu tročlanih i četveročlanih radničkih domaćinstava	230
3.	Utrošene količine prehrambenih proizvoda i pića radničkih tročlanih i četveročlanih domaćinstava — godišnji prosjek po članu domaćinstva	231
4.	Energetska i biokemijska struktura, te vitamini i minerali u prehrani tročlanih i četveročlanih radničkih domaćinstava	232
5.	Relativna struktura broja domaćinstava prema socio-ekonomskim kategorijama	233
6.	Relativna struktura broja nepoljoprivrednih domaćinstava prema socio-ekonomskim grupama	233
7.	Prosječna veličina domaćinstva i koeficijent ekonomske samostalnosti članova domaćinstva	233
8.	Veličina i struktura ukupnog prihoda i novčanih sredstava domaćinstava — godišnji prosjek po članu domaćinstva	234
9.	Veličina i struktura rashoda i osobne potrošnje domaćinstava — godišnji prosjek po članu domaćinstva	234
10.	Opremljenost domaćinstava trajnim potrošnim dobrima	235
11.	Utrošene količine prehrambenih proizvoda i pića — godišnji prosjek po članu domaćinstva	236
12.	Energetska i biokemijska struktura prehrane u domaćinstvima	237

Metodološka objašnjenja

1.1. Teritorij, zemljište i klima

Svi podaci o geografskom položaju grada, meteorološki podaci, kao i podaci o potresima, dobiveni su od Geofizičkog zavoda Prirodoslovno-matematičkog fakulteta sveučilišta u Zagrebu — opservatorija Zagreb, Grič. Podaci o vodostaju Save dobiveni su od Hidrometeorološkog zavoda SR Hrvatske. Površina grada, opseg i granice, te dužine važnijih ulica dobiveni su od Zavoda za katastar i geodetske poslove grada Zagreba.

Napomene uz podatke o području grada

Podaci o području grada i površini odnose se na stanje koncem godine. Kao po-

četna uzeta je 1927. godina, jer je tada izvršena izmjera katastra.

Prema političko-teritorijalnoj podjeli od 1. XI 1962. godine pripojena je užem području grada općina Sesvete, koja je slijedećom političko-teritorijalnom podjelom od 31. III 1967. izdvojena iz tog područja. Površina grada 1957—1961. i 1967—1973. godine odnosi se na isto područje, a razlike u iskazanoj površini rezultat su izvršene nove katastarske izmjere te manjih korekcija granica katastarskih općina.

27. II 1974. godine gradu Zagrebu su pripojene općine Velika Gorica i Zaprešić, a 2. XII 1981. općine Samobor i Sesvete.

1.2. Razvitak grada Zagreba

U ovom poglavlju je prezentiran određen izbor podataka i pokazatelja iz fundusa statističkih istraživanja, a s ciljem da se na bazi takvog pregleda osnovnih veličina kroz što duže vremenske serije dobije globalni uvid u osnovne trendove kretanja po pojedinim područjima života grada Zagreba.

Prezentirani podaci i pokazatelji su gotovo isključivo vezani za redovna i izvanredna istraživanja koja je ovaj Zavod vršio do sada. Osim ovih vlastitih izvora, dakle, manjim smo se dijelom služili publikacijama i dokumentacionom osnovom radne organizacije „Zrinjevac“, Šumskog gospodarstva Zagreb OOUR Hortikultura, Šumarskog fakulteta u Zagrebu — katedra za uzgoj šuma (za podatke u tabeli 1.2.10. Zelene površine grada), te PTT — OOUR-a gradski telefon (za dio podataka u tabeli 1.2.9. Priključci javnog vodovoda, kanalizacije, plina, električne energije i telefon-

ski pretplatnici).

Vremenske serije u tabelama počinju godinama s najranije dostupnim podacima. Zbog nakane da se prikažu samo globalni trendovi, te djelomice zbog praktičnosti, odlučili smo se da vremenske serije prezentiramo u principu s petogodišnjim intervalima, s tim da zadnja dva dostupna podatka budu ujedno i zadnja dva člana vremenskih serija.

Podaci i pokazatelji po pojedinim godinama unutar vremenskih serija, odnose se na u tom trenutku aktualno područje grada Zagreba. Time smo svjesno odstupili od inače važećeg principa prikazivanja vremenskih serija u ovom godišnjaku (sa svakom novom teritorijalno političkom podjelom, podaci se unatrag deset godina preračunavaju na razinu te zadnje podjele), s ciljem da se pruži uvid u stvarnu veličinu pojave u datom trenutku i na datom prostoru.

1.3. Društveno samoupravljanje

Definicije i objašnjenja

Osnovna organizacija udruženog rada je osnovni oblik udruživanja rada u kojem

radnici neposredno i ravnopravno ostvaruju svoja društveno-ekonomska i druga samoupravna prava.

Radna organizacija je samostalna samoupravna organizacija radnika povezanih zajedničkim interesima u radu, a organiziranih u osnovne organizacije udruženog rada u njenom sastavu ili neposredno povezanih jedinstvenim procesom rada.

Složena organizacija se konstituira udruživanjem radnih organizacija udruženog rada.

Radnici koji obavljaju administrativno-stručne, pomoćne i njima slične poslove od zajedničkog interesa za organizaciju udruženog rada osnivaju jednu ili više *radnih zajednica*.

U skupštinama općina i zajednica općina postoje tri vijeća: *vijeće udruženog rada* kao vijeće delegata radnih ljudi organizacija udruženog rada i drugih samoupravnih organizacija i zajednica rada; *vijeće općina* (odnosno u općinama vijeće mjesnih zajednica) kao vijeće delegata općina odnosno mjesnih zajednica i dru-

štveno-političko vijeće kao vijeće delegata društveno-političkih organizacija.

Mjesna zajednica je prema Ustavu SFRJ osnovna samoupravna zajednica radnih ljudi i građana i osnova društveno-političkog sistema našeg samoupravnog društva. Radni ljudi i građani se mogu organizirati u mjesnu zajednicu u naselju, dijelu naselja ili u više povezanih naselja. U mjesnoj zajednici radni ljudi i građani sudjeluju i u obavljanju poslova od šireg društvenog značenja i rješavanju pitanja od zajedničkog interesa za radne ljude i građane u općini i širim društveno-političkim zajednicama.

Izvori i način prikupljanja podataka

Podaci o odbornicima Skupštine grada Zagreba i općinskih skupština prikupljeni su od samih odbornika nakon provedenih izbora, a podaci o mjesnim zajednicama se prikupljaju redovnim statističkim izvještajima.

1.4. Stanovništvo

Definicije i objašnjenja

U popisima 1948., 1953., 1961., 1971. i 1981. godine stanovništvo je popisivano i rezultati su objavljeni prema koncepciji stalnog stanovništva. To znači, da je svaki stanovnik morao biti popisano u mjestu stalnog boravka, pa i u slučaju da se iz bilo kojeg razloga (na privremenom radu u inozemstvu, putovanje, školovanje, terenski rad, izvršavanje vojne obaveze, liječenje, izdržavanje kazne, lišenje slobode itd.) u vrijeme popisa nije nalazio u tom mjestu. Za takve osobe podatke su davala njihova domaćinstva.

U popisu iz 1981. godine proveden je princip stalnosti u obuhvatu i prikazu stanovništva. Međutim, boravak u jednom mjestu (naselju) zbog rada nije se smatrao stalnim boravkom, već je kao mjesto stalnog boravka uzimano mjesto gdje živi domaćinstvo takve osobe. Ova metodološka promjena u slučaju Zagreba, a i drugih

većih gradova, imala je za posljedicu manji obuhvat stalnog stanovništva u odnosu na očekivani broj. Ovu činjenicu treba uvažiti kod ocjene porasta stanovništva prema prošlom popisu.

Popisi stanovništva u 1921. i 1931. godini vršeni su prema koncepciji prisutnog stanovništva, prema kojoj je svatko bio popisano i u rezultatima popisa iskazan u mjestu gdje ga je popis zatekao.

Domaćinstvom je smatrana svaka porodica ili druga zajednica osoba čiji članovi zajednički stanuju i zajednički troše svoje prihode. I svaka osoba koja živi kao samac, bez obzira da li stanuje s drugim samcem ili članovima drugog porodičnog domaćinstva, ali s kojima ne troši svoje prihode, smatrana je posebnim domaćinstvom. U popisima stanovništva od 1948. pa na dalje primijenjene definicije ne razlikuju se znatnije i može se smatrati da su podaci o domaćinstvima usporedivi.

Stanovništvo je i u popisima i u vitalnoj statistici grupirano po starosti prema navršenim godinama života. Svaka grupa starosti obuhvaća cijela godišta na koja se odnosi. Tako npr. grupa 0—4 godine obuhvaća djecu od časa rođenja pa dok ne navršu 5 godina. Čim navršu pet godina ulaze u grupu 5—9 godina, čim navršu 10 godina, u grupu 10—14 godina itd.

Podaci o narodnosti su rezultat slobodno izražene nacionalne pripadnosti stanovnika. U tom smislu, a poštujući ustavna prava, građanin se nije morao izjasniti o pripadnosti narodu i narodnosti. Prije davanja odgovora o tom pravu bio je upoznat svaki građanin. Za osobe koje se nisu nacionalno izjasnile popisivač je popisivao „nije se izjasnio” ili „nije se opredijelio”. Ako je osoba izjavila da je „Jugoslaven” ili ako je navela neku regionalnu pripadnost (ličanin, zagorac i sl.), popisivač je morao upisati takav odgovor.

Za djecu do 15 godina starosti odgovor na ovo pitanje davao je jedan od roditelja ili staratelj.

Pod školskom spremom podrazumijeva se najviša završena škola. Zato su učenici srednjih škola razvrstani u grupu osnovno obrazovanje, a studenti viših, visokih škola i fakulteta u jednu od škola koje daju srednje obrazovanje.

Podaci o ovoj tabeli odnose se samo na stanovništvo staro 15 i više godina, jer jedino stanovništvo od te godine starosti je starije od uzrasta koje je obavezno da pohađa školu.

Grupu bez školske spreme čine osobe koje nisu završile niti jedan razred osnovne škole.

U grupi 4—7 razreda osnovne škole nalaze se osobe koje su završile samo: čet-

verogodišnju osnovnu školu, peterorazrednu ili šestorazrednu (produženu) osnovnu školu ili njima ravnu školu.

U grupu osnovno obrazovanje razvrstane su osobe koje su završile jednu od škola koje odgovaraju rangu današnje osnovne škole: sedmoljetka, osmoljetka, niža gimnazija, građanska škola i njima odgovarajuće škole.

Grupa škola za KV i VKV radnike i ostali stručni kadar sadrži osobe sa završenom školom učenika u privredi, školom s praktičnom obukom, medicinskom, školom za VKV radnike, majstorskom i sličnom školom. Ovdje ne ulaze osobe koje su stekle stupanj KV ili VKV radnika polaganjem ispita za sticanje kvalifikacije.

U grupi škole za srednji stručni kadar nalaze se osobe sa završenom srednjom: tehničkom, ekonomskom, medicinskom, umjetničkom i sličnom srednjom školom uključujući i vjerske škole toga ranga.

U popisima stanovništva, kao i vitalnoj statistici, u pogledu aktivnosti, stanovništvo se dijeli na aktivno, osobe s osobnim prihodom i uzdržavane osobe.

Aktivnim stanovništvom smatraju se sve osobe, koje obavljaju neko zanimanje i na taj način sebi osiguravaju sredstva za život. Tu su uključene i osobe koje privremeno ne vrše svoje zanimanje jer su nezaposlene, zatim osobe na odsluženju vojnog roka, osobe lišene slobode i dr.

U grupu osoba s osobnim prihodom se uključuju one čiji prihodi proizlaze iz njihovog ranijeg rada ili aktivnosti (osobni umirovljenici, invalidi), ili rada odnosno, aktivnosti nekog člana njihove uže porodice (porodični umirovljenici). U ovu grupu uključuju se i stanovnici koji žive od

dohotka privatne svojine (rentijeri, uživaoci imanja), ili od raznih oblika društvene pomoći (uživaoci socijalne pomoći, stipendisti, osobe uzdržavane u domovima i sl.).

Uzdržavane osobe (djeca, učenici, studenti, domaćice i dr.) nemaju vlastitih prihoda ni po kojoj osnovi, nego ih uzdržavaju roditelji, rođaci ili druge osobe.

U tabeli 1.4.6. zbirno su prikazani najčešće korišteni kontigenti stanovništva kao:

- djeca ispod 7 godina — doškolsko stanovništvo,
- djeca 7—14 godina — školoobavezno stanovništvo,
- žensko stanovništvo od 15—49 godina
- fertilno stanovništvo itd.

Grupu povratnici s privremenog rada u inozemstvu čine osobe koje su poslije 1965. godine otišle na privremeni rad u inozemstvo i vratile se trajno u zemlju prije popisa.

Dnevnim migrantima smatraju se osobe koje rade ili se školuju izvan mjesta —

naselja stalnog stanovanja i u to mjesto se vraćaju svakodnevno po završetku posla odnosno nastave.

Zivorodenim djetetom smatra se ono dijete koje je poslije porođaja pokazivalo znakove života (disanje, odnosno kucanje srca) makar i za najkraće vrijeme, bez obzira na trajanje trudnoće majke.

Mrtvorodenim djetetom smatra se ono koje je rođeno, odnosno izvađeno iz tijela majke bez ikakvih znakova života, a nošeno je duže od 28 tjedana.

Pri određivanju reda rođenja djeteta uzimaju se u obzir sva ranije rođena djeca (bračna i vanbračna) uključujući i mrtvorodenu djecu.

Mehaničko kretanje predstavlja odseljenje i doseljenje stanovništva, s time da se seljenje smatra samo promjena mjesta stalnog stanovanja (prebivališta).

Obuhvat

Broj živorodenih, umrlih i sklopljenih brakova stalnih stanovnika grada Zagreba.

1.5. Zaposlenost

Definicije i objašnjenja

Zaposlenima se smatraju sve osobe koje su udružile rad u organizaciji udruženog

rada ili radnoj zajednici, bez obzira da li rade na neodređeno ili određeno vrijeme, kao i to da li rade puno ili kraće od punog radnog vremena.

Pod *stručnom spremom* podrazumijeva se stupanj stručnog obrazovanja i drugi uvjeti za rad u pogledu stručnosti radnika, a koji su utvrđeni samoupravnim općim aktom organizacije udruženog rada, odnosno radne zajednice kao uvjeti rada za vršenje poslova na radnom mjestu. Od uvjeta za rad na radnom mjestu prikazani su samo kvalifikacioni stupnjevi.

Pod *stručnim obrazovanjem* podrazumijeva se kvalifikacioni stupanj koji je radnik stekao završavanjem škole odgovarajućeg ranga, polaganjem ispita ili priznanjem na osnovu rada. Stupanj stručnog obrazovanja stiže se na osnovu opće formalno-pravne priznate dokumentacije: diplome, svjedodžbe ili uvjerenja. Osobe koje nemaju neki od ovih ili njima ravan dokument, smatraju se nekvalificiranim radnicima.

Pod *školskom spremom* podrazumijeva se vrsta škole čijim je završavanjem radnik stekao najviši stupanj u svom obrazovanju.

Pod *radom u smjenama* podrazumijeva se određena učestalost zaposjednutosti radnog mjesta od strane jednog ili više radnika u toku 24 sata. Jednosmjenska radna mjesta su u toku puna 24 sata zaposjednuta od strane radnika samo jedanput, u principu najčešće sedam do osam sati, i to bez obzira u koje se doba dana obavlja rad na tom radnom mjestu, kao i bez obzira da li se radno vrijeme izvršava jednokratno ili dvokratno. Dvosmjenska radna mjesta su u toku puna 24 sata zaposjednuta od strane dva radnika, koji se zamjenjuju, a oba u principu najčešće rade ukupno 14, odnosno 16 sati u toku dana — svaki radi po sedam, odnosno osam sati. Trosmjenska radna mjesta su u toku puna 24 sata zaposjednuta od strane tri ili čak četiri radnika.

Radom u turnusu se smatra rad od 12 ili 24 sata dnevno, odnosno prema nekom drugom trajanju turnusa, a poslije kojeg radnik ima pravo na neprekidni 24-satni ili duži odmor.

Obuhvat

Polugodišnjom izvještajnom službom o zaposlenima, obuhvaćaju se svi radnici zaposleni u društvenom sektoru, osim radnika zaposlenih u Sekretarijatu za unutrašnje poslove, Sekretarijatu za narodnu obranu u JNA. Također se ne obuhvaćaju radnici koji rade u inozemstvu ili vanjski suradnici.

Izvještajne službe se provode po tzv. teritorijalnom principu, a osnovna teritorijalna jedinica je općina. To znači da se zaposleni u teritorijalno izdvojenim jedinicama (pogonima, predstavništvima i sl.) ne iskazuju u izvještaju svoje centrale i ne tretiraju se kao zaposleni u općini u kojoj se nalazi sjedište organizacije, nego u općini u kojoj rade.

Izvori i način prikupljanja podataka

Podaci o zapošljavanju, odnosno o radnicima dobiveni su provođenjem redovne polugodišnje izvještajne službe RAD-1, kojom su obuhvaćene sve organizacije udruženog rada i radne zajednice društvenog sektora, a prikazuju stanje zaposlenosti na dan 30. rujna. Podaci u tabelama 1.5.2. do 1.5.6. dobiveni su provođenjem i obradom godišnje izvještajne službe o zaposlenima, kojom su također obuhvaćene sve organizacije udruženog rada i radne zajednice.

Podaci o zapošljavanju, odnosno o radnicima koji traže zaposlenje, registriraju se i obrađuju u USIZ-u za zapošljavanje — Zagreb, a prikazuju stanje nezaposlenosti na kraju godine.

2.1. Industrija

Definicije i objašnjenja

Industrijska izvještajna jedinica je osnovna organizacija udruženog rada, radna zajednica organizacije udruženog rada i

radna organizacija bez osnovnih organizacija udruženog rada, čija je osnovna djelatnost industrijska proizvodnja, a koja je prema Jedinstvenoj klasifikaciji djelatnosti i adresara ROJ-a svrstana u industriju.

Industrijski proizvodi definirani su kao ukupna gotova proizvodnja proizvoda navedenih u nomenklaturi (Metodološki materijali br. 247). Svaki proizvod naveden u nomenklaturi smatra se gotovim proizvodom, bez obzira na to da li je namijenjen prodaji ili daljoj preradi u organizaciji udruženog rada. U tabeli 2.1.13. nisu prikazani svi, već samo odabrani industrijski proizvodi.

Indeks fizičkog obujma industrijske proizvodnje prikazuje dinamiku proizvodnje. Kod izračunavanja skupnih indeksa kao zajedničkog izraza većeg broja proizvoda (koji se svrstavaju u određenu granu bez obzira na pretežnu djelatnost organizacije udruženog rada), pored proizvedenih količina koriste se i ponderacioni koeficijenti za industrijske proizvode i ponderacioni faktori za industrijske grane. Ponderacioni koeficijenti u biti određuju srazmjerni ekonomski značaj jednog proizvoda u odnosu na druge proizvode. Indeksi fizičkog obujma proizvodnje dobiveni su primjenom jugoslavenskih ponderacionih koeficijenata, koji predstavljaju prosječan društveno potreban rad za proizvodnju jedinice pojedinog proizvoda izražen u vrijednosti društvenog proizvoda.

Indeks proizvodnosti rada u industriji izračunat je kao odnos indeksa fizičkog obujma industrijske proizvodnje i indeksa broja zaposlenog osoblja. Zbog grupiranja proizvodnje po tzv. čistoj grani, a zaposlenog osoblja prema pretežnoj djelatnosti organizacije, indeksi po granama prikazuju samo osnovnu tendenciju u kretanju proizvodnosti.

Koeficijent smjena radnika izračunat je na temelju podataka iz godišnjeg izvještaja industrijskih organizacija na slijedeći način: svi radnici na jednosmjenskim radnim mjestima svrstani su u prvu smjenu, zajedno s polovinom radnika koji rade na dvosmjenskim radnim mjestima i trećinom radnika koji rade na trosmjenskim radnim mjestima. Tako je dobiven korigirani broj radnika, koji rade u prvoj smjeni. Koeficijent smjena radnika izračunat je da se ukupan broj radnika raspoređen po smjenama podijeli sa dobivenim korigiranim brojem radnika koji je radio u prvoj smjeni.

Kod izračunavanja *koeficijenta smjena pogonskih strojeva i elektromotora* primijenjen je isti postupak kao i kod koeficijenta smjena radnika, s tim da je snaga pogonskih strojeva i motora koji se kori-

ste u dvije smjene pomnožena sa 2, a u tri smjene pomnožena sa 3. Dobivenim umnošcima dodana je snaga korištena za rad u jednoj smjeni. Tako dobiveni zbroj podijeljen s ukupnom snagom pogonskih strojeva i motora daje koeficijent smjena.

Ukupna pogonska snaga je zbroj snaga primarnih pokretača koji ne pokreću generatore i snaga elektromotora, bez agregata u elektranama i motora prometnih sredstava. Kao primarni pokretači prikazani su strojevi koji se neposredno koriste za pokretanje strojeva radilica, transmisija i sl. uključivši i motore ugrađene u strojeve radilice. Elektromotori obuhvaćaju sve samostalne motore i motore ugrađene u strojeve radilice.

Obuhvat

Prema Jedinствenoj klasifikaciji djelatnosti (Sl. list SFRJ broj 34/1976.), područje industrije i rudarstva obuhvaća proizvodnju elektroenergije, rudarstvo i tvorničku preradu rudarskih, šumarskih i poljoprivrednih sirovina. Primjena nove klasifikacije djelatnosti proširuje industrijsku djelatnost za cjelokupni dio bivšeg proizvodnog dijela obrtništva, dok se s druge strane više ne smatraju industrijskom djelatnošću usluge popravka i održavanje, distribucija i prijenos plina, izdavačka djelatnost i filmska industrija. Prema novoj klasifikaciji broj industrijskih grana povećan je od 21 na 35. Grupiranje organizacija i zajednica u industrijske grane izvršeno je na temelju djelatnosti koje obavljaju. Ako organizacija obavlja više djelatnosti razvrstana je u onu djelatnost — podskupinu u kojoj je ostvarila najveći dio dohotka uvećanog za iznos amortizacije.

Podaci o gotovoj proizvodnji i utrošenim sirovinama u naturalnim pokazateljima prikupljaju se prema važećoj nomenklaturi Saveznog zavoda za statistiku za odnosnu godinu.

Izvori i način prikupljanja podataka

Podaci industrijske statistike dobiveni su na temelju mjesečnih i godišnjih izvještaja koje popunjavaju organizacije i zajednice svrstane u djelatnost industrije i rudarstva, kao i veće industrijske jedinice u sastavu neindustrijskih organizacija. Podaci o industrijskoj proizvodnji, utrošku

elektroenergije, goriva i osnovnih sirovina i materijala prikupljaju se putem mjesečnih izvještaja (IND-1). Na temelju podataka mjesečnih izvještaja izračunati su indeksi proizvodnje i proizvodnosti rada.

2.2. Poljoprivreda

Definicije i objašnjenja

Oradive površine čine oranice, vrtovi, voćnjaci, vinogradi i livade.

Poljoprivrednu površinu čine oradive površine, pašnjaci, ribnjaci, trstici i bare.

Oranične površine su one zemljišne površine na kojima se, po utvrđenom redu, siju i sade ratarski usjevi: žitarice, industrijsko bilje, povrtno i krmno bilje. U oraničnu površinu uračunavaju se i površine koje se ostavljaju neobrađene radi odmaranja (zeleni ili crni ugar i dr.). Osim toga, u oranične površine ulaze i površine pod rasadnicima, djetelišta i lucerišta, te uzgoj topole i vrba na oraničnim površinama.

Šuma je površina koja je obrasla šumskim drvećem, a veća je od 5 ari i služi za proizvodnju šumskim sortimenata, ili ima zaštitnu funkciju i posebnu namjenu, bez obzira na obrast i visinu stabala. Drvoredi i parkovi u naseljenim mjestima, šumski rasadnici i grupe drveća na površini manjoj od 5 ari ne smatraju se šumom.

Rodnim stablima voća i rodnim čokotima vinove loze smatraju se stabla i čokoti koji su prema svojoj fiziološkoj zrelosti sposobni da pod normalnim uvjetima za vegetaciju donose rod, bez obzira da li su u odnosnoj godini rodili ili ne.

Kao *vino* smatra se proizvod dobiven alkoholnim vrenjem mošta (kljuka) od svježeg grožđa plemenite loze ili hibrida.

Prerod od usjeva iskazan je kao hambarški prerod normalne vlažnosti, po odbitku gubitaka kod žetve (berbe), transporta i vršidbe.

Ostali podaci kao što su zaposleni, nabavna vrijednost osnovnih sredstava, snaga pogonskih strojeva i motora, društveni proizvod, narodni dohodak i drugi prikupljeni su godišnjim izvještajima (IND-21 i KGI-01).

Prerod po jedinici površine (po hektaru) obračunat je na požetu površinu. *Prerod po stablu i čokotu* obračunat je na rodna stabla odnosno rodne čokote vinove loze.

Obuhvat

Podacima o biljnoj proizvodnji obuhvaćeni su i vrtovi i voćna stabla nepoljoprivrednih gospodarstava.

Zbog usporedivosti, ukupna površina svedena je na površinu iz 1967. godine, iako je u pojedinim godinama bilo malih razlika, koje su nastale uslijed katastarskih premjeranja.

Izvori i način prikupljanja podataka

Za društvena gospodarstva prikupljaju se podaci redovnim izvještajnim službama. Podaci za individualna poljoprivredna gospodarstva (privatni sektor) prikupljaju se putem procjena.

Procjena se vrši putem mreže statističkih procjenitelja. Procjenitelji se biraju iz redova naprednih poljoprivrednih proizvođača, te poljoprivrednih stručnjaka koji dobro poznaju prilike svog procjemenog područja i koji su za tu svrhu posebno osposobljeni. Statistički procjenitelji se u svom radu oslanjaju na najnovije podatke katastra, procjenu iz prethodnih godina, podatke zadnjeg popisa poljoprivrede, zatim na informacije od poljoprivrednih proizvođača i stručnjaka, te na svoja osobna zapažanja i druge izvore.

2.3. Šumarstvo

Definicije i objašnjenja

Goline su drvećem neobrasla zemljišta u šumi, bez obzira da li je to zemljište krš, golet, živi pijesak, slatina i sl.

Erodirano zemljište je zemljište s kojega je razornim djelovanjem atmosferske vode ili vjetra iskidan ili potpuno odnijet sloj zemljišta i vegetacije.

Pod *umjetnim pošumljavanjem* obuhvaćeno je umjetno pošumljavanje obično (klasično) i plantažno, bilo da je izvršeno sjetvom sjemena ili sadnjom stabljika.

Pod *popunjavanjem* podrazumijeva se popunjavanje nedovoljno uspjelog umjetnog pošumljavanja.

Ciste sastojine su šume sastavljene od 90 do 100% od jedne vrste drveća.

Mješovite šume su šume u kojima ima više od 10% drugih vrsta drveća.

Degradirane šume su šume koje su prejakim sječama, brstom i pašom stoke previše iskorištene i prorijedene. Obrast im je malen (od 0,2 do 0,5), a prirodni podmladak u većini slučajeva oskudan, kržljav i nesposoban za formiranje dobre šume bez umjetne intervencije. U degradirane šume uključene su i lisničke šume.

Šikare su upropaštene niske šume, malo rasta i kržljavog drveća, koje većinom služe za pašu i brst stoke.

Pod *njekom šuma* iskazani su radovi u očuvanim šumama kojima je cilj održavanje ili poboljšanje kvaliteta drveta.

Pod *melioracijom šuma* iskazani su radovi u degradiranim šumama i šikarama, kojima je cilj popravljivanje pomenutih oblika upropaštenih šuma.

Proreda je glavna mjera njege šuma, a cilj joj je da sječama (njegom) osigura razvoj najkvalitetnijih stabala u šumi.

Čišćenje je mjera njege kojom se iz šume od najranije mladosti uklanjaju sva

nepoželjna stabla i stvara osnovna struktura i zdravstveno stanje šume.

Njega podmlatka obuhvaća zaštitu i dopunu podmlatka.

Obogaćivanje šuma četinarima i plemenitim lišćarima znači unošenje četinarima i plemenitim lišćarima u postojeće šume, radi njihovog obogaćivanja tj. povećanja ekono-
mske vrijednosti.

Konverzija je pretvaranje niskih u visoke šume.

Resurekcija je meliraciona mjera, kojom se šikare, sječom stabala na panj ili čep, pretvaraju u niske šume.

Redovne sječe su sječe koje se vrše po prethodno odobrenom planu.

Vanredne sječe su sječe koje se vrše od slučaja do slučaja, prema potrebi, a koje nisu mogle biti predviđene planom.

Očuvane šume su šume relativno dobrog stanja, kojima nisu potrebne naročite mjere gajenja za njihovo popravljivanje. Obrast im je veći od 0,6.

Odstrijeljenom divljači smatra se ukupno ubijena divljač tj. ulovljena divljač i odstrijeljena štetna divljač radi reguliranja ravnoteže brojnog stanja.

Obuhvat

Podaci o podizanju i gajenju šuma, sječi šuma i lovu prikupljeni su potpunim obuhvatom (teritorijalni princip). Obuhvaćene su organizacije bez obzira da li im je šumarstvo osnovna ili sporedna djelatnost.

Izvori i način prikupljanja podataka

Podaci o šumarstvu prikupljaju se polugodišnjim i godišnjim izvještajima.

Podaci o lovu prikupljaju se od lovačkih organizacija i šumskog gospodarstva, a zasnivaju se, uglavnom na procjeni.

2.4. Građevinarstvo

Definicije i objašnjenja

Vrijednost izvršenih radova prikazana je u tekućim cijenama i obuhvaća ugra-

đeni materijal i utrošeni rad, bez obzira da li je taj rad ili materijal plaćen ili ne.

Definicije vezane za građevinske objek-

te iste su za sve godine za koje se daju podaci.

Građevinskim objektom se smatra svaka podzemna i nadzemna gradnja, kao i vodogradnja, koja u građevinskom smislu predstavlja odvojenu cjelinu, kojoj je unaprijed određena namjena, a vezana je za određeni teritorij.

Stan je građevinski povezana cjelina, namijenjena za stanovanje, koja se sastoji od jedne ili više soba sa odgovarajućim pomoćnim prostorijama (kuhinja, kupaoonica, predsoblje, smočnica, zahod i sl.), ili bez pomoćnih prostorija, i ima jedan ili više posebnih ulaza. Vrsta stana određena je prema broju soba.

Soba je prostorija za stanovanje, koja je od drugih prostorija stana odvojena stalnim zidovima i ima direktnu dnevnu svjetlost. Površina sobe iznosi najmanje 6 m².

Posebna soba je stan koji se sastoji samo od jedne sobe, bez kuhinje i kupaoonice, eventualno s predsobljem, zahodom i smočnicom, ukoliko je ukupna površina pomoćnih prostorija manja od 6 m².

Garsonjera je stan od jedne sobe, kupaoonice i predsoblja sa malom tzv. čajnom kuhinjom (do 4 m²) ili bez nje.

Jednosobni stan može imati jednu sobu s kuhinjom i drugim pomoćnim prostorijama, ili jednu sobu bez kuhinje, ali s drugim pomoćnim prostorijama, čija površina mora biti najmanje 6 m².

Dvosobni, trosobni, četverosobni i višesobni stan ima dvije ili više soba s pomoćnim prostorijama ili bez njih.

Površinu stana čini površina svih soba, kuhinje, pomoćnih prostorija (kupaonice, zahoda, smočnice, hodnika, ulaza i soba manjih od 6 m²), kao i površina zatvorenih terasa i verandi. U površinu stana ulazi i površina pod zidnim ormarima, a ne uračunava se površina pod vanjskim i pregradnim zidovima, kao ni površina otvorenih terasa, balkona i lođa.

Završenim stanom smatra se stan na kojemu su završeni predviđeni građevinski i zanatski radovi, te instalacije.

Domaćinstvo je svaka porodica ili druga zajednica osoba, čiji članovi zajedno stanuju i zajednički troše svoje prihode,

za podmirenje osnovnih životnih potreba. Domaćinstvom se smatra i svaka osoba koja živi sama u posebnom ili podijeljenom stanu, ili kao samac — podstanar, bez obzira da li stanuje u istoj sobi s drugim samcem ili sa članom domaćinstva — stanodavca, ali s njime ne troši zajedno svoje prihode. Primjenom ovih definicija utvrđeno je da li u jednom stanu stanuje jedno ili više domaćinstava.

Brojem osoba koje stanuju u stanu obuhvaćene su pored članova domaćinstva i one osobe koje tu stanuju kao podstanari, uključivši osobe na školovanju (daci, studenti), osobe na sezonskom radu ili na nekoj specijalizaciji.

Kao *godina izgradnje stana* uzeta je godina izgradnje zgrade u kojoj se stan nalazi. Za stan u dograđenom dijelu zgrade uzeta je godina dogradnje.

Stan ima *instalacije* električne struje i vodovoda, ako one postoje makar samo u jednoj prostoriji stana, bilo da su ugrađene u zidove, bilo da su postavljene izvan (na zidovima), bez obzira na to da li se koriste ili ne. Instalacije vodovoda mogu biti priključene na javni gradski vodovod ili na kućni vodovod.

Kupaonica je posebna prostorija u stanu u kojoj se nalazi kada ili tuš (ili jedno i drugo) i u koju su uvedene instalacije vodovoda, bez obzira da li su te instalacije vezane za mrežu javnog odnosno kućnog vodovoda, ili nisu.

Postojanje *drugog stana* domaćinstva određeno je prema tome da li neko domaćinstvo koristi za svoje potrebe dva ili više stanova, bez obzira na status (vlasništvo, stanarsko pravo) koji to domaćinstvo ima u ovim stanovima. To su na primjer dvije posebne zgrade u seoskom domaćinstvu (stara i nova, i u svakoj od njih ima poseban stan). Svaki takav stan popisan je kao poseban stan, dok je domaćinstvo jedno.

Obuhvat

Godišnjim izvještajima za građevinske objekte obuhvaćeni su građevinski objekti u društvenoj, kao i privatnoj svojini, na kojima su u toku izvještajnog razdoblja izvođeni građevinski i obrtnički radovi od

strane građevinskih, građevinsko-obrtničkih organizacija udruženog rada i jedinica u sastavu privrednih i neprivrednih organizacija, kao i u režiji privatnih osoba.

Prikaz izvršenih građevinskih radova dat je prema teritorijalnom principu, tj. izvršeni radovi na području Zagreba, bez obzira na područje sjedišta izvođača radova i investitora.

Vrijednost izvršenih radova za objekte u izvedbi društvenog sektora data je na bazi godišnjih obračuna, dok je za radove u režiji privatnih osoba procijenjena. Procjenu su vršile nadležne službe Skupštine općina.

U vrijednosti građevinskih radova po vrstama objekta uključeni su radovi no-

vogradnje, dogradnje, rekonstrukcije, adaptacije i velikih popravaka.

Izvori i način prikupljanja podataka

Podaci o vrijednosti građevinskih radova prikupljeni su od organizacija udruženog rada građevinarstva putem mjesečnih i godišnjih izvještaja.

Podaci za stambene zgrade i stanove prikupljeni su godišnjim izvještajima za građevinske objekte.

Za stambeni fond dati su podaci prema popisu stanova od 31. III 1981. godine koji je proveden u okviru popisa stanovništva, a odnose se na područje grada Zagreba prema važećoj političko-teritorijalnoj podjeli (14 općina).

2.5. Promet i veze

Definicije i objašnjenja

Pod *prijevozom* u prometu podrazumijeva se kretanje putnika i robe od mjesta ukrcavanja do mjesta iskrcavanja.

Putnički kilometar je prijevoz jednog putnika na rastojanju od jednog kilometra.

Tonski kilometar je prijevoz jedne tone robe na rastojanju od jednog kilometra.

Pismonosne pošiljke u unutrašnjem i međunarodnom prometu odnose se na otpremljene i primljene pošiljke.

Platni promet obuhvaća promet putem gotovine, računa (žiro i tekućih) i štednih knjižica.

Telegrami obuhvaćaju unutrašnji i međunarodni promet.

Automatski telefonski promet mjesni, međumjesni i međunarodni obuhvaća samo polazne, a ručni telefonski promet unutrašnji i međunarodni polazne i dolazne telefonske razgovore.

Promet domaćih aviona podijeljen je na redovni i izvanredni. Redovni promet obavljaju domaći prijevoznici na svojim redovnim linijama po redu letenja. Izvanredni promet odnosi se, također na prijevoz koji obavljaju domaći prijevoznici i

avioni poslovne avijacije. Ovaj vid prometa odnosi se na putovanja s aranžmanom za hotelske, autobusne i druge usluge, na kružna putovanja, čarter letove, periodične linije, poslovna putovanja i sl. Kao domaći promet naših aviona obuhvaćeni su i putnici na međunarodnim linijama, ako ih avioni prevoze unutar naše zemlje između naša dva aerodroma.

Promet s inozemstvom se odnosi na međunarodne linije na kojima domaći avioni obavljaju promet između aerodroma naše zemlje i inozemstva.

Podaci o prometu stranih aviona se odnose na letove inozemnih aviona u redovnom i izvanrednom prometu na međunarodnim linijama koje inozemne kompanije održavaju s našom zemljom.

Obuhvat

Svi podaci odnose se na djelatnost organizacije u cjelini, tj. prikazani su po organizacionom principu.

U prijevoz putnika i robe nije obuhvaćen prijevoz koji vrše pojedine organizacije za vlastite potrebe.

U broj cestovnih motornih vozila nisu obuhvaćena vozila diplomatskih predstavništava.

U specijalna motorna vozila uključena su vozila za posebnu namjenu (bolnička i vatrogasna kola, kola za odvoz smeća, kola za polijevanje ulica i sl.).

Izvori i način prikupljanja podataka

Podaci o broju motornih vozila prikazani su prema registraciji kod Sekretarijata unutrašnjih poslova grada.

Za javni putnički i teretni promet podaci su prikupljeni putem redovnih statističkih izvještaja auto-prometnih organizacija i jedinica u sastavu drugih organizacija, koje su ovlaštene da se mogu ba-

viti prijevozom, a čije sjedište se nalazi u Zagrebu.

Podaci za gradski autobus, tramvaj, uspinjaču i žičaru odnose se na organizaciju udruženog rada „Zagrebački električni tramvaj” (ZET).

Podaci za poštansko-telegrafsko-telefonski promet prikazani su prema redovnim statističkim izvještajima, a odnose se na organizaciju udruženog rada PTT Zagreb, za uže područje grada (10 općina), a od 1982. prema važećoj političko-teritorijalnoj podjeli.

Podaci o avionskom prometu odnose se na organizaciju udruženog rada „Aerodrom” Zagreb.

2.6. Unutrašnja trgovina

Definicije i objašnjenja

Unutrašnja trgovina obuhvaća robni promet koji se odvija posredstvom djelatnosti trgovine na malo i trgovine na veliko.

Prodaja robe na tržnicama („seljačka pijaca”) koju obavljaju individualni poljoprivredni proizvođači ne smatra se trgovačkom djelatnošću.

Pod *trgovinom na malo* podrazumijeva se kupovina robe radi prodaje te robe krajnjim potrošačima, kao i prodaja vlastite proizvodnje (putem prodavaonica, skladišta ili stovarišta) krajnjim potrošačima preko vlastite trgovinske mreže.

Kao promet trgovine na malo iskazana je vrijednost robe isporučene krajnjim potrošačima od strane trgovačkih organizacija, koje se bave prometom na malo. U promet robe na malo uključuje se i prodaja robe s konsignacijom stanovništvu bilo da se obavlja iz skladišta ili iz prodavaonice.

Pod *trgovinom na veliko* podrazumijeva se kupovina robe i njena prodaja velikim potrošačima, organizacijama udruženog rada i pojedincima koji se bave prodajom robe na malo.

Pod prodajom na veliko smatra se: direktna prodaja iz proizvodnje (skladišta), prodaja s konsignacionog skladišta, tranzitni promet, prodaja na veliko između OOUR-a unutar RO; dio prometa na veli-

ko kojeg ostvaruju vanjsko trgovačke organizacije i dio prometa na veliko zemljoradničkih zadruga za prodaju industrijskih proizvoda i prodaju otkupljenih poljoprivrednih proizvoda.

Kao promet robe na veliko iskazana je vrijednost isporučene robe na veliko trgovačkim organizacijama, proizvodnim organizacijama i ostalim velikim potrošačima (zdravstvene organizacije, državni organi ugostiteljske organizacije i sl.).

Promet robe unutrašnje trgovine u vrijednosti iskazan je:

- grupiranjem prema trgovačkim strukama OUR-a,
- grupiranjem prema trgovačkim strukama prodavaonica, bez obzira na trgovačku struku OUR-a u čijem je sastavu prodavaonica,
- grupiranjem po proizvodima, a na osnovu date nomenklature proizvoda (MM 259/SZS).

Zbog različitog načina grupiranja dolazi i do izvjesnih razlika u podacima o vrijednosti prometa, a što se posebno pojavljuje u prikazivanju prometa ostvarenog u struci „mješovita roba” i prikazivanju prometa po grupama proizvoda.

Indeks fizičkog obujma prometa izračunat je na bazi količinskih podataka ostvarenog prometa u trgovini na malo za pojedine grupe proizvoda i skupno tj. za ukupan promet na malo.

Prodajni prostor obuhvaća površinu pada prodavaonice uključiv i zatvoreni izložbeni prostor. Ako prodavaonica ima više katova obuhvaćen je prodajni prostor svih katova. Otvoreni prodajni prostor (za ogrjev, građevni materijal i otpatke) nije obuhvaćen.

Robnom kućnom ne smatra se prodavaonica s manjom površinom prodajnog prostora od 600 m², iako ispunjava potrebne uvjete za robnu kuću ili je registrirana kao robna kuća.

Odjeljenja koja posluju na principu samoposluživanja u samoj robnoj kući smatraju se sastavnim dijelom robne kuće i njihov prodajni prostor, promet, zaposleno osoblje i dr. obuhvaćeno je u okviru robne kuće kao cjelina.

Kod pumpnih stanica za tekuća goriva površina prodajnog prostora obuhvaća površinu oivičenog pločnika — trotoara na kojem su postavljene pumpe i površinu prostorije, gdje se naplaćuju računi i prodaju razna ulja, autokozmetika, dijelovi, pribor za vozila i sl.

Od 1978. godine kao prodajni prostor kod pumpnih stanica iskazuje se i površina dijela pristupnog puta na kojem se zadržavaju vozila prilikom uzimanja goriva.

Priručno-skladišni prostor je prostorija ili prostor uz prodavaonicu, gdje se čuva roba za popunjavanje prodavaonice. Kao priručno-skladišni prostor kod pumpnih stanica smatra se površina tla nad rezervoarima koji se nalaze ukopani u zemlju uz pumpnu stanicu, kao i površine priručnog prostora u kojem se čuva roba za popunjavanje prodavaonice raznim uljima, autokozmetikom i sl., ukoliko takav u objektu postoji.

Obuhvat

U pravilu su obuhvaćene sve organizacije udruženog rada, koje se bave trgovačkom djelatnošću: trgovačke organizacije udruženog rada, prodavaonice i stovarišta proizvodnih organizacija, prodavaonice poljoprivrednih zadruga i ostale organizacije udruženog rada koje se bave trgovačkom djelatnošću na malo i veliko.

Usljed razlike u metodologiji i obuhvatu ima izvjesnih razlika u razvrstavanju organizacija udruženog rada i prikazivanju podataka u tabelama.

Podaci o broju ljekarni i prometu nisu uključeni u podatke o trgovini na malo.

U podacima o prodajnim kapacitetima nisu obuhvaćene prodavaonice privatnog sektora (prodavaonice privatnih mesara i pekara) i skladišta ogrjevnog i građevinskog materijala (otvoreni prodajni prostor) u kojima se obavlja prodaja na malo. Prodajni kapaciteti prikazani su po strukama prodavaonica, a ne strukama organizacija udruženog rada, pa je usporedivost u prikazanim podacima u drugim tabelama ovog poglavlja nepotpuna.

Od 1978. godine obuhvat prodajnog prostora pumpnih stanica je proširen tako da podaci nisu usporedivi s ranijim godinama.

Podaci o broju zaposlenog osoblja u trgovini prikazani su prema principu čistih djelatnosti, tj. prikazano je osoblje koje radi na poslovima trgovine i u trgovačkoj djelatnosti proizvodnih organizacija. Zbog toga ti podaci nisu usporedivi s podacima o broju zaposlenih prema organizacionom principu (zaposleno osoblje razvrstano prema osnovnoj djelatnosti organizacije) prikazanim u poglavlju o zaposlenom osoblju.

Vrijednost prodane robe na malo u sebi sadrži i vrijednost poreza na promet, a iskazana je u tekućim cijenama, te prilikom uspoređivanja tih podataka po godinama treba imati u vidu i promjene cijena.

Izvori i način prikupljanja podataka

Podaci o broju organizacija udruženog rada, zaposlenom osoblju, kapacitetima i prometu u trgovini na malo i na veliko dati su na temelju tromjesečnih (obrazac TRG-15), godišnjih (obrazac TRG-12, TRG-22, TRG-41) izvještaja koje podnose organizacije udruženog rada unutrašnje trgovine, prodavaonice i stovarišta proizvodnih organizacija udruženog rada i poljoprivrednih zadruga.

Podaci o prometu prehrambenih artikala individualnih poljoprivrednih proizvođača dobiveni su na bazi podataka mjesečnog izvještaja o prometu na „tržnicama“ (obrazac TRG-13) kojeg podnose organizacije udruženog rada koje organiziraju takav vid prodaje.

Podaci o sjamovima dobiveni su od organizacija udruženog rada za priređivanje domaćih i međunarodnih izložbi i sajмова Zagrebački velesajam (obrazac TRG-23).

Na temelju godišnje službe trgovine (obrazac TRG-12) izračunati su indeksi fizičkog obujma prometa.

2.7. Vanjska trgovina

Definicije i objašnjenja

Podaci o izvozu robe izraženi su u vrijednosti. Vrijednost robe iskazana je na temelju cijena koje su organizacije udruženog rada postale prilikom sklapanja ugovora.

Prema odluci SIV-a od 11. 12. 1986. g. podaci iz područja statistike vanjske trgovine objavljuju se i u dinarima, prema tekućim deviznim tečajevima. Sve vrijednosti u stranim valutama, iskazane na carinskoj deklaraciji, preračunavaju se u dinare prema tečaju odgovarajuće valute koji je vrijedio na dan carinjenja robe.

Vrijednosti prometa obračunate su na bazi pariteta franco jugoslavenska granica: FOB cijene za izvoz (što znači da nisu uračunati troškovi transporta robe i drugi troškovi koja nastaju nakon prijelaza jugoslavenske granice), odnosno CIF cijene za uvoz (što znači da je fakturna vrijednost robe uvećana za troškove transporta i druge troškove koji nastaju do jugoslavenske granice).

Kod uspoređivanja podataka izvoza-uvoza dva razdoblja iskazanih u dinarima po tekućim tečajevima, treba imati u vidu, da podaci za prethodno razdoblje nisu preračunati na novu tečajnu listu, već su obračunati po tečajnim listama važećim u prethodnom periodu. To znači, da u podatke iz prethodnog i tekućeg razdoblja nije uključen isti nivo vrijednosti dinara, kao ni isti odnosi između stranih valuta.

Zbog toga nominalni indeksi promjene izvoza—uvoza tekućeg razdoblja u odnosu na bazno, dobiveni na bazi podataka u dinarima, tekući tečaj, sadrže u sebi utjecaj i realne promjene obujma izvoza-uvoza, promjene izvozno-uvoznih cijena i utjecaj promjene odnosa vrijednosti dinara prema drugim valutama, koje su u različitoj masi zastupljene u pojedinim razdobljima.

Izvoz i uvoz robe u vanjskoj trgovini klasificira se prema Nomenklaturi statistike vanjske trgovine (NSST). Nomenklatura je izrađena prema Standardnoj međunarodnoj trgovačkoj klasifikaciji OUN (SMTK). a primjenjuje se u Jugoslaviji od 1953. godine.

Podaci izvoza-uvoza robe svrstavaju se prema zemljama namjene robe pri izvozu i zemljama porijekla robe pri uvozu.

To znači, da se pri izvozu registrira zemlja u kojoj se roba troši ili dalje prerađuje, a pri uvozu ona zemlja u kojoj je roba proizvodnjom ili doradom dovedena u stanje u kojem se uvozi. Neke si-

rovine kao što su: pamuk, vuna, nafta, začini i sl. iskazane su prema zemlji porijekla i onda, kada je roba stigla iz skladišta neke druge zemlje ili iz zemlje u kojoj je roba kupljena.

Obuhvat i usporedivost

Predmet promatranja u statistici ekonomskih odnosa s inozemstvom je *roba*. Podaci o izvozu grada obuhvaćaju svu robu otpremljenu u inozemstvo — koja je prešla granicu i nije vraćena, a proizvedena je na području grada. Kao roba porijeklom iz područja grada obuhvaćena je i tzv. nacionalizirana roba tj. ona koja je uvezena i ocarinjena i kao takva opet izvezena u nepromijenjenom ili doradom stanju.

Podaci o uvozu obuhvaćaju svu robu koju su uvezle organizacije udruženog rada locirane na području grada za svoje potrebe, kao i robu koju su uvezle organizacije udruženog rada iz drugih socijalističkih republika i autonomnih pokrajina koje se bave uvozom, a koriste je organizacije na području grada u svrhu reprodukcije, investicijske ili široke potrošnje. Osim toga uvezenom robom smatra se i sva roba dobivena od različitih dobrotvornih organizacija kao i poklon pošiljke privrednog karaktera.

Aktivni i pasivni promet tj. uvoz robe na preradu u zemlji i izvoz poslije prerade, kao i izvoz robe na preradu poslije prerade, nisu uključeni u redoviti izvoz—uvoz.

Podaci o izvozu i uvozu robe prikazani u tabeli 2.7.3. dobiveni su razvrstavanjem PROIZVODA prema granama Jedinstvene klasifikacije djelatnosti (JKD), te obuhvaćaju samo proizvodne grane i područja djelatnosti industrije, poljoprivrede, šumarstva i dijela stambeno-komunalne djelatnosti, financijskih, tehničkih i poslovnih usluga, te znanosti, kulture i informacija.

Ovako publicirani podaci za 1986. i 1987. godinu, usporedivi su s podacima u Statističkom godišnjaku SFRJ i SRH.

Podaci o izvozu i uvozu robe obrađeni po tzv. organizacijskom principu JKD, znači prema grani djelatnosti u kojoj je registrirana organizacija udruženog rada, objavljuju se u Saopćenju Izvoz — Uvoz koje ovaj Zavod publicira u mjesečnoj periodici.

Izvori i način prikupljanja podataka

Izvor podataka za statistiku vanjske trgovine su carinske deklaracije o izvozu i uvozu robe koje, u ime organizacije udruženog rada, podnose carinarnicama špediterske organizacije udruženog rada prilikom carinjenja robe. Sve deklaracije nakon izvršene kontrole carinarnice dostavljaju Saveznoj upravi carina (SUC). Sa-

vezni zavod za statistiku preuzima carinske deklaracije u obliku slogova na magnetnim trakama od SUC-a koje se koriste u daljnjoj statističkoj obradi.

Obradu podataka sa trake SUC-a za potrebe grada vrši Republički zavod za statistiku Hrvatske, a rezultati obrade dobivaju se u obliku tabelarnih pregleda koji od 1986. g. predstavljaju izvor podataka o izvozu i uvozu robe za ovaj Godišnjak.

2.8. Ugostiteljstvo

Definicije i objašnjenja

Ugostiteljsku djelatnost obavljaju organizacije udruženog rada, zatim privredne organizacije kojima je ugostiteljstvo samo jedna od osnovnih djelatnosti, odnosno sporedna djelatnost, ugostiteljske jedinice radnih i drugih organizacija koje pružaju usluge članovima tih organizacija, te poslovne jedinice OUR-a iz drugih gradova i republika i ugostiteljske radnje samostalnih ugostitelja (privatni ugostitelji), a koje se nalaze na području grada.

Kao *ugostiteljska poslovna jedinica* smatra se specijalizirani dio organizacije udruženog rada u privredi u kojoj se pružaju ugostiteljske usluge određene vrste i koja po općim propisima o organizaciji udruženog rada ima status poslovne jedinice.

U ovisnosti od vrste i načina pružanja ugostiteljske usluge, ugostiteljske poslovne

jedinice svrstane su u hotele, motele, restorane, kavane, buffete i sl.

Promet u ugostiteljstvu je vrijednost ugostiteljskih usluga (hrane, pića, smještaja) i drugih usluga koje se obično obavljaju uz osnovne ugostiteljske usluge (prijevoz putnika i prtljage, prodaja duhana, suvenira kao i razne usluge koje služe za rekreaciju i razonodu), izvršenih u poslovnim jedinicama ugostiteljstva, a iskazan je u tekućim cijenama.

Kapaciteti ugostiteljstva izraženi su brojem soba i ležajeva, brojem sjedišta, brojem objekata za ishranu i točenje pića u sastavu poslovne jedinice za smještaj. Broj soba odnosi se na sobe koje su raspoložive za iznajmljivanje gostima. Apartman je prikazan kao jedna soba. Kod poslovnih jedinica koje postavljaju vlastite šatore kao broj soba prikazan je broj postavljanih šatora. Kampovi u kojima se iznajmljuje prostor, iskazuju broj šatora koji se može smjestiti na prostor određen za kampiranje.

Broj ležajeva u ugostiteljskim poslovnim jedinicama obuhvaća stalne i povremene ležajeve sa stanjem 31. kolovoza, a podaci su dobiveni iz mjesečne službe turizma.

Skupni ležajevi u planinarskim domovima tretirani su kao pomoćni ležajevi.

Kod kampova koji iznajmljuju prostor kao broj ležajeva iskazan je procjenjeni broj lica koja se mogu smjestiti na prostor određen za kampiranje.

Podaci o zaposlenom osoblju odnose se na osoblje koje ju u redovnom radnom odnosu i koje radi isključivo na poslovima ugostiteljske djelatnosti, bez učenika i bez vlasnika privatnih ugostiteljskih radnji i priučenih članova njihove obitelji.

Broj radnji i zaposleno osoblje iskazano je prema stanju 31. prosinca, ukoliko na tabeli nije drugačije naznačeno.

Obuhvat

Uslijed razlika u metodologiji, podaci o zaposlenom osoblju u ugostiteljstvu nisu

uvijek usklađeni s odgovarajućim podacima o zaposlenom osoblju datim u poglavlju o zaposlenosti. Obuhvat u podacima tromjesečnih i godišnjih službi u pravilu je potpun s tim da nije obuhvaćen promet samostalnih ugostitelja za koje se iz tehničkih razloga ne mogu dobiti podaci, iako je metodološki predviđen obuhvat i takvih jedinica.

Izvori i način prikupljanja podataka

Podaci o mreži, zaposlenom osoblju i prometu u ugostiteljstvu uzeti su iz redovnih tromjesečnih i godišnjih izvještaja (UG-11 i UG-15) statistike ugostiteljstva koje dostavljaju sve ugostiteljske i druge organizacije udruženog rada u privredi.

Podaci o broju soba i broju ležajeva prikupljeni su putem redovnih mjesečnih izvještaja turizma (TU-11).

Počev od 1968. godine procjenjuje se vrijednost prometa samostalnih ugostitelja (privatnog sektora ugostiteljstva). Procjenu obavljaju jednom godišnje statistički organi i stručne službe općinskih skupština (sekretarijat za financije).

2.9. Turizam

Definicije i objašnjenja

Turist je svaka osoba koja privremeno boravi u nekom mjestu izvan svog stalnog prebivališta i prenoći bar jednu noć u ugostiteljskom ili nekom drugom objektu za smještaj, bez obzira na svrhu dolaska.

Domaći turist je osoba sa stalnim boravkom u SFRJ koja privremeno boravi u nekom drugom mjestu Jugoslavije izvan svog stalnog prebivališta i tamo prenoći bar jednu noć.

Strani turist je osoba sa stalnim boravkom izvan Jugoslavije koja privremeno boravi u nekom mjestu Jugoslavije i tu prenoći bar jednu noć. Njegova državna pripadnost određena je na temelju pasoša.

Obuhvat

Mjesečnim izvještajem o turistima i noćenjima obuhvaćene su sve ugostiteljske i druge organizacije udruženog rada koje turistima pružaju usluge smještaja. Izvještaj broja turista i njihovih noćenja ostaje ipak neobuhvaćen, zbog neprijavljenih gostiju — turista pretežno u privatnim sobama, te onih turista koji su boravili kod rodaka ili prijatelja.

Isto tako ovdje nisu prikazana noćenja koja su ostvarena preko ŽTP — OOUR kola za spavanje i ručavanje kao i noćenja ostvarena u objektima za smještaj HUTO „Risnjak“ koji se nalaze izvan područja grada Zagreba.

Prema metodologiji Saveznog zavoda za statistiku noćenja gore navedenih organi-

zacija udruženog rada treba obuhvatiti, međutim, zbog realnosti podataka za područje grada u Godišnjaku ih ne prikazujemo.

Izvori i način prikupljanja podataka

Podaci se prikupljaju redovnim mjesečnim izvještajem turizma o turistima i noćenjima (obrazac TU-11), kojeg sastavljaju sve ugostiteljske i druge organizacije udruženog rada društvenog sektora kao i

samostalni ugostitelji koji se bave smještajem turista (hoteli, pansioni, prenoćišta, planinarski domovi i sl.).

Organizacije koje se bave posredovanjem ili nadzorom kod smještaja turista (turistička društva, biro, općine i sl.) dostavljaju izvještaje za privatne sobe, kuće za odmor i eventualne druge kapacitete o kojima vode evidenciju i nadzor.

Izvještaj se sastavlja na temelju evidencije službe recepcije.

2.10. Obrtništvo

Definicije i objašnjenja

Pod *obrotničkom djelatnošću* podrazumijeva se proizvodna i proizvodno-uslužna djelatnost kao i djelatnost osobnih usluga i usluga domaćinstvima.

Društvenim obrtničkim organizacijama udruženog rada smatraju se obrtničke organizacije i zadruge sa sredstvima u društvenom vlasništvu. Podaci o obrtništvu prikazuju se s ciljem da se osigura uvid o poslovanju obrtničkih organizacija. U ovom godišnjaku prikazani su podaci o zaposlenom osoblju, društvenom proizvodu, narodnom dohotku, materijalnim troškovima, izvršenim isplata za investicije i ostvarenim investicijama.

Obuhvat

U pregledu društvenog obrtništva obuhvaćene su organizacije udruženog rada koje se bave obrtništvom i osobnim uslugama. Obuhvaćene su i osnovne organizacije udruženog rada koje se bave obr-

ništvom i osobnim uslugama, a nalaze se u sastavu neobrotničkih organizacija udruženog rada.

Usporedivost podataka iz ovog poglavlja s podacima iz prijašnjih godina nije moguća zbog čestih promjena propisa o obrtništvu i pojedinačnih promjena statusa (preregistracije).

Rezultati društvenog obrtništva dati su na bazi Jedinственe klasifikacije djelatnosti (Sl. list SFRJ broj 34/1976.).

Napominjemo da je ovdje iskazano samo uslužno-proizvodno obrtništvo (popravci i usluge), dok je proizvodno obrtništvo razvrstano u odgovarajuće grane industrije i građevinarstva.

Izvori i način prikupljanja podataka

Podaci o društvenom obrtništvu prikupljeni su putem godišnjih izvještaja (KGI-01 i INV-01), iz istih izvora i na isti način kao i podaci o narodnom dohotku i investicijama (vidi poglavlje 2.12 i 2.13).

2.11. Komunalna djelatnost

Definicije i objašnjenja

Javni vodovod je skup mehaničkih postrojenja koja služe za snabdijevanje vo-

dom iz centralnog sistema pod jedinstvenom kontrolom i upravom.

Pod *javnom kanalizacijom* podrazumijeva se mreža zatvorenih uličnih kanala i

kolektora, koja služi za odvod atmosferskih i otpadnih voda. U dužinu kanalizacione mreže ne ulazi dužina kućnih priključaka.

Glavni kolektor je kanal u koji slijevaju vode iz ulične kanalizacione mreže.

Javna topla kupališta su takva kupališta koja su pristupačna svim građanima, a služe za potrebe osobne higijene. Smještena su u zatvorenim prostorijama i imaju uređaje za zagrijavanje vode.

Javna hladna kupališta su određena mjesta za kupanje u rijeci ili na kopnu (bazeni), a opremljena su odgovarajućim uređajima (zgrade, tuševi i slično).

Tržnica živežnih namirnica je uređen ili izgrađen prostor, koji čini jedinstvenu cjelinu, na kojem se vrši prodaja (pretežno živežnih namirnica) na malo, kako od strane individualnih proizvođača tako i od strane trgovačke mreže.

Obuhvat

Obuhvaćeni podaci do 1982. god. odnose se na tada aktualno područje (12 općina) grada, prikupljeni od organizacija udruženog rada koje se bave određenom djelatnošću.

Izvori i način prikupljanja podataka

Podaci o vodovodu, kanalizaciji, električnoj energiji i plinu prikupljeni su od istoimenih organizacija udruženog rada. Podaci za tehnološku paru i vrelu vodu dobiveni su od organizacija udruženog rada Termoelektrana — Toplana i Toplana — Elektrana.

Podaci za javna kupališta i tržnice živežnih namirnica dati su prema rezultatima godišnje izvještajne službe statistike komunalne djelatnosti i na posebno traženje.

2.12. Društveni proizvod i narodni dohodak

Definicije i objašnjenja

Obračun narodnog dohotka i društvenog proizvoda zasniva se na koncepciji materijalne proizvodnje, tj. polazi se od vrijednosti materijalne proizvodnje i proizvodnih usluga industrije i rudarstva, poljoprivrede i ribarstva, šumarstva, vodoprivrede, građevinarstva, prometa i veza, trgovine, ugostiteljstva i turizma, proizvodnog obrtništva, proizvodno-komunalne djelatnosti, tehničkih i poslovnih usluga, izdavačko-novinske djelatnosti i kinematografa i ljeekarne.

Bruto društveni proizvod ili vrijednost proizvodnje obračunava se na način da se iznos fakturirane realizacije s porezom na promet korigira saldom izvanrednih prihoda i rashoda, povećá odnosno smanji za iznos promjena stanja zaliha gotovih proizvoda i nedovršene proizvodnje kod proi-

zvođača i smanji na nabavnu vrijednost realizirane trgovačke robe, materijala i otpadaka.

Materijalni troškovi obuhvaćaju vrijednost materijala i proizvodnih usluga od drugih organizacija udruženog rada, kao i troškove investicionog održavanja.

Društveni proizvod, kao vrijednosni izraz rezultata finalne proizvodnje dobiven je tako, da se od bruto društvenog proizvoda oduzmu materijalni troškovi. Drugim riječima, društveni proizvod je jednak zbroju amortizacije i narodnog dohotka.

Amortizacija je dio društvenog proizvoda kojeg su organizacije udruženog rada obračunale u skladu sa postojećim propisima po završnom računu, a za naknadu vrijednosti utrošenih osnovnih sredstava.

Narodni dohodak, kao novostvorena vrijednost u toku godine, raščlanjen je na čiste osobne dohotke i višak proizvoda, a dobija se tako da se društveni proizvod umanji za obračunatu amortizaciju.

Čisti osobni dohoci obuhvaćaju sredstva koja su ostvarili radnici u proizvodnim djelatnostima. Ovdje nisu obuhvaćena ostala osobna primanja (za razliku od ranijih Godišnjaka) zbog metodoloških izmjena u sadržaju.

Višak proizvoda sadrži onaj dio novostvorene vrijednosti kojeg su organizacije udruženog rada izdvojile u vlastita sredstva kao i dio izdvojen za potrebe društvene zajednice u obliku doprinosa, poreza na promet, premija osiguranja, poreza na dohodak, kamata na kredite i drugo.

Obračuni društvenog proizvoda i narodnog dohotka izvedeni su po tekućim cijenama proizvođača, te stoga promjene razine i strukture ovih veličina nisu rezultat samo dinamike proizvodnje i realnih strukturnih promjena, već i dinamike cijena, promjena odnosa i strukture cijena. Osim toga, veličina društvenog proizvoda i narodnog dohotka obračunata za određeno područje nije isključivo odraz vrijednosti stvorene na tom području, već se temelji na vrijednosti koja je na tom području pretvorena u novčani oblik. Zbog toga podaci sadrže i efekt prelijevanja vrijednosti iz jednog područja na drugo i iz jedne djelatnosti u drugu, a kao posljedica djelovanja tržišta i instrumenata ekonomske politike, što ima veći utjecaj na veličinu podataka manjeg područja.

Obuhvat

Obračunom su obuhvaćene sve proizvodne djelatnosti društvenog i privatnog sektora privrede, kao i jedinice u sastavu neprivrednih organizacija koje se bave proizvodnjom (proizvodne jedinice u kazneno-popravnim zavodima, organizacijama za rehabilitaciju invalida rada, poslovnim udruženjima i dr.).

Prikazani obračuni bruto društvenog proizvoda sa svim elementima prve raspodjele izvršeni su po dva principa:

- 1) organizacioni princip
- 2) teritorijalni princip

1) Organizacioni princip

Kod obračuna po organizacionom principu ukupni podaci za jednu izvještajnu jedinicu koja podnosi SDK završni račun obuhvaćeni su prema lokaciji sjedišta izvještajne jedinice, a razvrstavanje u određenu djelatnost je izvršeno prema pretežnosti poslovanja u skladu s Jedinstvenom klasifikacijom djelatnosti (Sl. list br. 34/1976.).

2) Teritorijalni princip

Obračunom po teritorijalnom principu obuhvaćeni su podaci samo za one izvještajne jedinice, odnosno dijelove izvještajnih jedinica koje su stvarno locirane na određenom području, dok je razvrstavanje u djelatnosti izvršeno prema sadržaju poslovanja svake jedinice u sastavu (pogoni, poslovne jedinice i dr.) po tzv. principu čistih djelatnosti, a prema Jedinstvenoj klasifikaciji djelatnosti (Sl. list 34/76.).

Izvori i način prikupljanja podataka

Obračun narodnog dohotka i društvenog proizvoda za društveni sektor zasniva se na podacima iz završnih računa organizacija udruženog rada u privredi. Pri tome se podaci iz završnih računa raščlanjuju i grupiraju po ekonomskim kategorijama, po organizacionom principu, po principu čiste djelatnosti i teritorijalnom principu. Od 1961. do 1978. godine podaci za obračun narodnog dohotka prikupljaju se putem „Kompleksnog godišnjeg izvještaja organizacija udruženog rada u privredi (KGI-01)“.

Od 1979. godine objedinjuju se podaci Službe društvenog knjigovodstva za izvještajne jedinice koje su locirane samo na jednoj općini, a u svom poslovanju obuhvaćaju samo jednu djelatnost i podaci iz statističkog istraživanja (KGI-01) za izvještajne jedinice koje su locirane na više općina i koje u poslovanju obuhvaćaju više od jedne djelatnosti,

Obračun narodnog dohotka od privatnog sektora privrede vrši se procjenom, koristeći pri tome raspoloživi fond podataka koje osiguravaju odgovarajuće redovne statističke službe.

2.13. Osnovna sredstva i investicije

Definicije i objašnjenja

Zaposlenim radnicima smatraju se osobe koje udružuju rad u organizacijama udruženog rada na neodređeno ili određeno vrijeme, bez obzira na to da li rade puno radno vrijeme ili kraće od punog radnog vremena. Broj zaposlenih iskazan je kao godišnji prosjek, izračunat na temelju stanja krajem prema završnom računu. Podaci o zaposlenima prikazani u ovom poglavlju, razlikuju se od podataka prikazanih u poglavlju „Zaposlenost” i to zbog različitog obuhvata pojave.

Aktivna osnovna sredstva obuhvaćaju dugogodišnje zasade, građevinske objekte, oruda za rad, materijalna prava (patenti, licence i dr.), osnivačka ulaganja (izdaci za studije, istraživanja i dr.) i ostala osnovna sredstva.

Osnovna sredstva po nabavnoj vrijednosti prikazana su sa stanjem na dan 31. XII. Pod sadašnjom vrijednošću osnovnih sredstava podrazumijeva se njihova nabavna vrijednost umanjena za ispravke vrijednosti (otpise) osnovnih sredstava.

Za one vrste osnovnih sredstava koje se prema propisima ne otpisuju, sadašnja vrijednost jednaka je nabavnoj.

Koeficijent fizičke sposobnosti aktivnih osnovnih sredstava i opreme dobiven je dijeljenjem sadašnje s nabavnom vrijednosti.

Investicijama se smatraju ulaganja u osnovna sredstva i sredstva zajedničke potrošnje organizacija udruženog rada.

Izvršene isplate za investicije obuhvaćaju sve isplate u toku godine, bez obzira na vrijeme kada je izvršena izgradnja,

izrada ili nabava sredstava. Ostvarenim investicijama smatra se vrijednost fizički realizirane izgradnje ili nabave u toku godine, bez obzira na to da li je i kada je izvršena njihova isplata.

Ostvarene investicije prema tehničkoj strukturi obuhvaćaju građevinske radove, opremu i ostalo, a po karakteru izgradnje obuhvaćaju podizanje novih objekata na novoj i staroj lokaciji, proširenje, rekonstrukciju, modernizaciju kao i održavanje postojećih kapaciteta.

Obuhvat

Podaci o investicijama obuhvaćaju ulaganja organizacija udruženog rada proizvodnih i neproizvodnih djelatnosti, osim ulaganja JNA, fiskulturnih organizacija, društveno-političkih i društvenih organizacija.

Od 1976. godine jedinice promatranja razvrstane su u djelatnosti na temelju Jedinstvene klasifikacije djelatnosti (Sl. list SFRJ br. 34/1976).

Izvori i način prikupljanja podataka

Podaci o zaposlenima i osnovnim sredstvima prikupljeni su statističkim istraživanjima KGI-01 (vidi objašnjenje u poglavlju „Narodni dohodak i privredne bilance”).

Podaci o investicijama se od 1966. godine prikupljaju posebnim statističkim istraživanjem putem godišnjeg izvještaja o investicijama u osnovna sredstva i sredstva zajedničke potrošnje (INV-01) za proizvodne i neproizvodne djelatnosti.

3.1. Prihodi i rashodi neproizvodnih djelatnosti

Definicije i objašnjenja

Zaposlenim radnicima smatraju se osobe koje udružuju rad u organizaciji udruženog rada na neodređeno ili određeno vrijeme, bez obzira na to da li rade puno

radno vrijeme ili kraće od punog radnog vremena. Broj zaposlenih iskazan je kao godišnji prosjek izračunat na temelju stanja krajem mjeseca prema završnom računu. Podaci o zaposlenima prikazani u ovom poglavlju razlikuju se od podataka prikazanih u poglavlju „Zaposlenost”.

U osnovnim sredstvima po nabavnoj vrijednosti iskazana su sva osnovna sredstva i sredstva zajedničke potrošnje koja su u upotrebi (aktivna osnovna sredstva), kao i sredstva koja nisu u upotrebi (sredstva van upotrebe) ali još nisu rashodovana.

Prihodi i rashodi kod organa uprave sadrže pored sredstava za redovnu djelatnost organa i sva sredstva za posebne namjene budžeta koja su izvršena preko organa. U podacima za općinske organe DPZ-e dvostruko su iskazana sredstva organa koja su ostvarena iz budžeta, prvi puta kao dio izvršenja budžeta, a drugi puta kao prihod odnosno rashod određenog organa uprave.

U podskupini djelatnosti „Lutrije i kladiionice” obuhvaćeni su pored sredstava za tekuće poslovanje radne zajednice i fondovi zgoditaka.

Kod republičkih organa DPZ-e došlo je do povećanja „sredstava budžeta” od 1978. godine zbog promjene u načinu financiranja u odnosu na 1977. i ranije godine.

Od 1978. godine kod skupine „Bankarstvo,” došlo je do povećanja osnovnih sredstava, amortizacije i materijalnih rashoda, zbog dodavanja ovih podataka iz bilanci banaka.

Obuhvat

Obuhvaćene su organizacije neproizvodnih djelatnosti iz slijedećih područja i grana:

- Iz područja 11 — Financijske i druge usluge
- Grana 1101 — Bankarstvo (od 1980. god. uključena i podskupina 110102 „Interne banke”)
- 1102 — Osiguranje imovine i osoba
- 1106 — Istraživačko-razvojni rad
- Iz područja 12 — Obrazovanje i kultura

- Grana 1201 — Obrazovanje
- 1202 — Znanstveno-istraživačka djelatnost
- 1203 — Kultura, umjetnost i informacije (bez skupine 12031 „Izdavačka i novinsko-izdavačka djelatnost”, podskupine 120361 „Snimanje filmova,” 120362 „Tehnička obrada filmova” i 120363 „Iznajmljivanje i distribucija filmova”)
- Iz područja 13 — Zdravstvo i socijalna zaštita
- Grana 1301 — Zdravstvena zaštita (bez skupine 13016 „Ljekarne”)
- 1302 — Socijalna zaštita (bez podskupine 130232 „Zaštita defektnih odraslih osoba”)
- Iz područja 14 — Društveno-političke zajednice i organi
- Grana 1401 — Organi DPZ (bez podskupine 140116 „Organi mjesnih zajednica”)
- 1403 — Udruženja OUR

Od 1976. godine u obuhvatu su nastale bitne promjene u odnosu na prethodne godine, zbog primjene u nove Jedinstvene klasifikacijske djelatnosti (Sl. list SFRJ broj 34/1976.).

Ovdje prikazani podaci razlikuju se od podataka Službe društvenog knjigovodstva za neprivedne organizacije:

a) zbog razlika u obuhvatu

b) zbog metodoloških razlika

Izvori i način prikupljanja podataka

Podaci o broju zaposlenih, osnovnim sredstvima, ostvarenim приходima i izvršenim rashodima organizacija neproizvodnih djelatnosti prikupljeni su „Kompleksnim godišnjim izvještajem organizacija neproizvodnih djelatnosti” (KGI-02). Ovakvi izvještaji popunjavaju organizacije na bazi završnih računa i druge knjigovodstvene evidencije.

3.2. Obrazovanje

Definicije i objašnjenja

Pod pojmom *škola* — *školska jedinica* smatra se svaka obrazovna radna organizacija (školski-obrazovni centar i samostalna škola) te svaka grupa učenika koja pohađa nastavu određenog programa (stupanj i namjena obrazovanja) na određenoj lokaciji.

Učenik — *polaznik* je osoba koja se upisala u bilo koju vrstu i stupanj obrazovanja za bilo koju namjenu obrazovanja.

Odjeljenje je grupa učenika-polaznika koja sudjeluje u procesu nastave istodobno u toku cijele godine.

Stalnu *obrazovnu grupu* učenika čine učenici — polaznici koji većim dijelom zajednički usvajaju određene skupine programa.

Nastavnik se definira prema dva kriterija:

— prema radnoj organizaciji u kojoj je udružio rad;

— prema jedinici promatranja u kojoj izvodi nastavu („predaje”).

Prema prvom kriteriju, nastavnik je osoba koja je udružila rad u obrazovnoj radnoj organizaciji na neodređeno ili određeno vrijeme, s punim ili kraćim od punog radnog vremena. Na osnovi ovog kriterija podatke o nastavnom osoblju mogu dati samo radne organizacije u kojima nastavnici udružuju rad, a to su školski-obrazovni centri i samostalne škole.

Prema drugom kriteriju, nastavnik je osoba koja izvodi nastavu bilo koje vrste i bilo kojeg programa u jedinici promatranja, bez obzira na to što može izvoditi nastavu u nekoj drugoj jedinici promatranja (školskoj jedinici).

Osnovno obrazovanje (ranije škole I stupnja) obuhvaća: obrazovanje djece i omladine (uključujući i osnovno umjetničko obrazovanje), obrazovanje odraslih i obrazovanje djece i omladine sa smetnjama u psihofizičkom razvoju. Prema organizacionoj strukturi i osnovne škole mogu biti: samostalne, škole s područnim školama i područne škole. One obuhvaćaju četverorazredne, peterorazredne, šesterorazredne i osmerorazredne škole.

Srednje obrazovanje (ranije škola II stupnja) može biti: srednješkolsko obrazovanje, stručno osposobljavanje i stručno usavršavanje. Redovitim statističkim istraživanjima prikupljaju se podaci o srednješkolskom obrazovanju.

Srednješkolsko obrazovanje je programski povezana cjelina različito usmjerenih vrsta i oblika obrazovanja. Organizira se po stupnjevima i namjeni obrazovanja. Stupnjevi srednješkolskog obrazovanja su:

— pripremni stupanj,

— završni stupanj.

Pripremni stupanj traje dvije godine srednješkolskog obrazovanja (I i II razred) u kojima se ostvaruju zajedničke i jedinstvene osnove nastavnog plana i programa. U završnom stupnju ostvaruju se programi obrazovanja za zanimanja, a u koji se upisuje iza završenog pripremnog stupnja. Traje 2 do 4 semestra, ovisno o zanimanju za koje se obrazuju učenici-polaznici.

U četvrtim i petim razredima srednjih škola u školskoj godini 1977/78. i 1978/79. ostvarivali su se nastavni planovi i programi koji su bili na snazi prije provodjenja reforme srednjeg obrazovanja.

Posebni programi umjetničkog obrazovanja ostvaruju se u srednjim muzičkim i baletnim školama u kojima se programi obrazovanja za zanimanja ostvaruju od prvog razreda.

Srednješkolsko obrazovanje dijelimo na: obrazovanje omladine, obrazovanje odraslih, obrazovanje omladine sa smetnjama u psihofizičkom razvoju (specijalne škole) i vjersko srednje obrazovanje.

Programska struktura srednješkolskog obrazovanja sastoji se od: obaveznog programa, izborne nastave (samo u pripremnom stupnju), fakultativne nastave (samo u završnom stupnju) i slobodnih aktivnosti.

Više i visoko obrazovanje (ranije škole III stupnja) obuhvaća više škole, prve stupnjeve fakulteta i umjetničkih akademija, te fakultete i umjetničke akademije.

Vjersko obrazovanje organiziraju vjerske zajednice te nema javnosti. Ra-

zlikujemo vjersko srednje obrazovanje i visoke vjerske škole.

Obuhvat

Zaokruženjem provođenja reforme srednjeg obrazovanja u SR Hrvatskoj formiraju se u školskoj godini 1977/78. pripremni stupanj srednjoškolskog obrazovanja i završni stupanj srednjoškolskog obrazovanja. Učenici koji su započeli srednje obrazovanje prema programima prije reforme, školovali su se po tim programima još u školskoj 1978/79. godini, dok u školskoj 1980/81. godini više nije bilo učenika koji su pohađali nastavu predreformskog programa.

U 1977/78. šk. godini u grupi „Obrazovni (školski) centri” nalazi se cjelokupno srednjoškolsko obrazovanje (omladine, odraslih, omladine sa smetnjama u psihofizičkom razvoju) i osnovno umjetničko obrazovanje djece i omladine. Osnovno obrazovanje (djece, omladine, odraslih, omladine sa smetnjama u psihofizičkom razvoju) organizirano je u samostalnim školama, područnim školama u sastavu samostalnih škola, zavoda i domova, te kao posebna odjeljenja pri samostalnim školama.

Podaci o visokom obrazovanju ne odnose se na studente u odjelima koji se nalaze izvan Zagreba, a pod upravom su Zagrebačkog sveučilišta. Također nisu obuhvaćeni ni studenti odjela — centara, koji su dio sveučilišta iz drugih republika.

Podaci o broju škola odnose se na sve školske jedinice bez obzira da li su samostalne, područne ili je to „grupa učenika koja prima nastavu određenog programa na određenoj lokaciji”. U grupi „Obrazovni — školski centri” pod brojem škola podrazumijeva se broj centara.

Nastava po odjeljenjima je organizirana u: osnovnom obrazovanju (osim u osnovnom umjetničkom), pripremnom stupnju srednjoškolskog obrazovanja i u školama — školskim jedinicama u kojima se ostvarivao raniji program (škole II stupnja). U osnovnom umjetničkom i umjetničkom

srednjoškolskom obrazovanju ne snima se i ne iskazuje broj odjeljenja zbog karaktera nastave. Nastava po grupama organizira se u pravilu u završnom stupnju srednjoškolskog obrazovanja, a grupe se formiraju i za zajednički i za posebni dio programa rada (osnovne struke) tako da jedan učenik može biti u više grupa.

Radi toga se više ne prikazuje podatak „Broj učenika na 1 odjeljenje”.

Odjeljenja — grupe u školama — školskim jedinicama koje su u sastavu obrazovnih — školskih centara iskazane su dva puta: u grupi „Obrazovni-školski centri” i kod odgovarajuće vrste obrazovanja.

Broj učenika u školama — školskim jedinicama koje su u sastavu obrazovnih — školskih centara iskazani su dva puta, u grupi „Obrazovni — školski centri” i kod odgovarajuće vrste obrazovanja. U tabeli „Učenici koji su završili školu odnosno obrazovanje” prikazani su učenici koji su završili školu — obrazovanje određene vrste, te na taj način stekli određenu spremu odnosno zanimanje.

Podaci o nastavnicima prikazani su dvójako: »Nastavnici koji predaju« nastavu u pojedinoj vrsti obrazovanja, tako da jedan nastavnik može biti prikazan u više vrsta obrazovanja i »nastavnici« koji su udružili rad sa obrazovnim centrom ili samostalnom školom. Obzirom da se većina škola nalazi u sastavu obrazovnih centara i samostalnih škola (osim osnovnog obrazovanja djece i omladine) samo su u grupi »Obrazovni-školski centri« prikazani nastavnici prema udruživanju rada, tj. prikazani su nastavnici koji su udružili rad u obrazovnom centru bez obzira da li predaju u jednoj ili više školskih jedinica.

Izvori i način prikupljanja podataka

Podaci o osnovnom i srednjem obrazovanju prikupljaju se redovitim godišnjim izvještajima, a odnose se na kraj školske godine.

Svi podaci o fakultet ima, umjetničkim akademijama i višim školama rezultat su individualnih godišnjih popisa studenata u zimskom semestru, osim podataka o diplomantima koji se odnose na kalendarsku godinu i preuzeti su od Zavoda za statistiku SR Hrvatske.

3.3. Kultura i umjetnost

Definicije i objašnjenja

Narodna i radnička sveučilišta su ustanove koje u okviru cjelokupnog sistema obrazovanja i odgoja imaju specifične zadatke. Kroz razne oblike obrazovanja pružaju neposrednim proizvođačima i drugim građanima opće, društveno-ekonomsko i stručno obrazovanje, stručno-tehničko usavršavanje, te podizanje nivoa opće kulture.

Pod *bibliotekom* podrazumijeva se sredena zbirka pisanog, štampanog i drugim sredstvima umnoženog materijala, namijenjenog upotrebi, odnosno korištenju za širenje općeg obrazovanja, te za naučni i stručni rad.

Muzeji su ustanove koje sistematski prikupljaju, naučno obrađuju, čuvaju i izlažu predmete iz područja prirodnih i društvenih nauka. Umjetničke galerije tretirane su kao umjetnički muzeji.

Profesionalna kazališta su samostalne kulturno-umjetničke ustanove sa stalnom upravom, organom upravljanja i stalnim profesionalnim umjetničkim ansamblom.

Dječja kazališta su kulturno-umjetničke ustanove koje redovno daju predstave za djecu.

Amaterska kazališta su kulturno-umjetničke ustanove čiji se ansambl pretežno sastoji od glumaca amatera, a organizacijom su samostalna ili u sastavu kulturno-umjetničkih društava.

Prikazani su stalni *kinematografi* sa svojom dvoranom, putujući kinematografi i kinematografi koji djeluju ljeti u vrtu ili na terasi, samostalno ili u sastavu stalnih kinematografa.

Profesionalni orkestri RTZ su orkestri koji djeluju u sastavu RTZ: Simfonijski i Tamburaški orkestar, Zbor RTZ, Plesni or-

kestar i Zabavni orkestar dok Zagrebački solisti djeluju kao samostalan profesionalni ansambl.

Podaci o radu Filharmonije prikazani su zasebno.

Obuhvat

Obuhvat kulturno-umjetničkih i kulturno-prosvjetnih organizacija u prikazanom razdoblju je potpun.

U statističkom snimanju narodnih i radničkih sveučilišta nije snimljena sezonska godina 1977/78, radi transformacije djelatnosti narodnih i radničkih sveučilišta. Od sezone 1978/79. prelazi se na trogodišnje praćenje rada narodnih i radničkih sveučilišta.

U statističkom snimanju nacionalnih biblioteka, biblioteka visokoškolskih organizacija i specijalnih biblioteka obuhvaćaju se samo one koje imaju 500 i više svezaka knjiga i periodike, a narodnih biblioteka koje imaju 250 i više svezaka knjiga i periodike.

Izvori i način prikupljanja podataka

Podaci o svim kulturno-umjetničkim i kulturno-prosvjetnim organizacijama prikupljaju se redovnim godišnjim izvještajima, osim kod narodnih i radničkih sveučilišta (od sezone 1978/79.) i biblioteka gdje se prikupljanje podataka vrši u trogodišnjoj periodici.

Podaci o Ansamblu narodnih plesova i pjesama »Lado«, radio i TV pretplatnicima RTV Zagreb i Zoološkom vrtu grada Zagreba dobivaju se direktno od navedenih organizacija.

3.4. Fizička kultura

Definicije i objašnjenja

Osnovna organizacija za fizičku kulturu je klub, sekcija, društvo, družina ili aktiv koji se bavi jednom granom fizičke kulture, bilo da je samostalan ili u sastavu šireg sportskog društva.

Obuhvat

Organizacije su svrstane po granama fizičke kulture, s tim da su u svakoj pojedinoj vrsti obuhvaćeni svi klubovi i sekcije koji se bave dotičnom granom kao samostalna organizacija ili u sastavu spor-

tskog društva. Obuhvaćena su i društva, odnosno družine koje se bave jednom granom fizičke kulture, a posebno su prikazani: Savezi »Partizan«, i Savez za rekreaciju i fizički odgoj invalidnih osoba, koji u svom sastavu imaju više sportskih sekcija različitih grana fizičke kulture.

Usljed čestih organizacionih promjena u osnovnim organizacijama za fizičku kul-

туру i djelomičnoj razlici u metodologiji snimanja, podaci nisu u potpunosti usporedivi, pa se daje samo stanje na kraju 1982. godine.

Izvori i način prikupljanja podataka

Podaci o fizičkoj kulturi prikupljaju se od osnovnih organizacija putem statističkih izvještaja u trogodišnjoj periodici.

3.5. Zdravstvo

Definicije i objašnjenja

Radne organizacije zdravstva osnivaju se kao domovi zdravlja, bolnice, medicinski centri, specijalni zavodi, zavodi za zaštitu zdravlja, stanice za hitnu medicinsku pomoć i ljekarne.

Dom zdravlja provodi za područje jedne ili više općina primarnu zdravstvenu zaštitu (zdravstvena zaštita djece, predškolskog i školskog uzrasta, te omladine, zdravstvena zaštita radnika).

Polikliničko-konzilijarna i stacionarna zdravstvena zaštita provodi se u općim i specijalnim bolnicama te specijalnim zavodima.

Opća bolnica ima najmanje ove radne jedinice: za unutarnje bolesti, za kirurgiju, za pedijatriju, za ginekologiju i porodiljstvo te za zajedničke dijagnostičko-specijalističke i druge djelatnosti. Klinička bolnica jest opća bolnica koja služi za praktičnu nastavu na Medicinskom i Stomatološkom fakultetu.

Specijalna bolnica pruža stacionarnu zdravstvenu zaštitu osobama određene dobi ili oboljelim od pojedinih bolesti.

Specijalni zavod obavlja posebne zadatke u oblasti zdravstvene zaštite i to: suzbijanje i liječenje određenih bolesti, pružavanje i provođenje pojedinih zadataka zdravstvene zaštite, proizvodnja i ispitivanje imunobioloških preparata, ispitivanje i kontrola lijekova, izrada protetskih pomagala i dr.

Stanica za hitnu medicinsku pomoć vodi mjere hitne medicinske pomoći i osi-

gurava prijevoz oboljelih, unesrećenih i ozlijeđenih, u odgovarajuću organizaciju udruženog rada zdravstva i pruža medicinsku pomoć za vrijeme prijevoza.

Pod »*službom*« podrazumijeva se organizacija udruženog rada u oblasti zdravstva ili njen dio koji pruža određeni vid zdravstvene zaštite (služba opće medicine, bolnička služba i dr.) ili određenim grupacijama stanovništva (zdravstvena zaštita djece, žena i dr.).

Pod *posjetom* podrazumijeva se svaki kontakt licem u lice s liječnikom ili drugim medicinskim radnikom odnosno zdravstvenim suradnikom, u ordinaciji ili kući ili na drugom mjestu, radi ostvarivanja zdravstvene zaštite. Pod »*prvom posjetom*« podrazumijeva se prvi kontakt licem u lice s liječnikom, radi pružanja medicinske pomoći za određeno oboljenje ili stanje u izvještajnom periodu.

Sistematski pregled jest pregled određenih grupacija stanovništva i pojedinaca (predškolska i školska djeca, radnici i dr.) radi, prema utvrđenom načinu rada (metodologiji), utvrđivanja zdravstvenog stanja.

Obuhvat

Podacima u tabelama obuhvaćene su zdravstvene radne organizacije na području Gradske zajednice općina Zagreb, osim onih pod upravom JA. Pod upravom Sekretarijata unutrašnjih poslova SRH obuhvaćen je samo Zavod za zaštitu zdravlja

radnika unutrašnjih poslova SRH. Zakonom o evidencijama u oblast zdravstva koji je u primjeni od 1. I 1979. godine ne zamjenjuju se dosadašnje evidencije novim, već se u okviru postojećih evidencija uvode neka nova obilježja kao i dvije nove evidencije. Iz tih razloga moguća je gotovo u potpunosti usporedba s podacima do 1979.

Izvori i način prikupljanja podataka

Podaci o organizacijama udruženog rada u zdravstvu, zdravstvenim radnicima i radu dobiveni su od Zavoda za zaštitu zdravlja grada Zagreba. Ovi podaci rezultiraju iz redovitih statističkih istraživanja u oblasti zdravstva od interesa za cijelu zemlju, a prikupljaju se periodičkim tromjesečnim izvještajima zdravstvenih radnih organizacija (redovita zdravstveno-statistička izvještajna služba SFRJ).

Od 1. I 1979. godine izvještaji se rade prema »Uputstvu za evidenciju podataka od interesa za cijelu zemlju u oblasti zdravstva, sastavljanje i dostavljanje izvještaja« koje utvrđuje jedinstvenu metodologiju statističkih istraživanja od interesa za cijelu zemlju u oblasti zdravstva i statističke standarde. Opseg podataka od interesa za cijelu zemlju u oblasti zdravstva reguliran je Zakonom o evidencijama u oblasti zdravstva, također u primjeni od 1. I 1979. godine.

Podaci o broju prijavljenih zaraznih bolesti prikupljaju se na temelju propisane prijave o zaraznom oboljenju (Zakon o evidencijama u oblasti zdravstva i Zakon o zaštiti stanovništva od zaraznih bolesti koje ugrožavaju cijelu zemlju sa izmjenama i dopunama), individualno za oboljelu osobu.

3.6. Društvena i socijalna zaštita

Definicije i objašnjenja

Organizacije za dnevni boravak djece osiguravaju djeci njegu, ishranu i odgoj, a obuhvaćaju dječje jaslice i vrtiće. *Dječje jaslice* ostvaruju potreban odgojni utjecaj na djecu do navršene treće godine starosti, a *dječji vrtići* od tri godine do polaska u školu.

Organizacije za smještaj učenika — *studentata* obuhvaćaju domove učenika i studentske domove. *Domovi učenika* osiguravaju smještaj, ishranu i odgoj učenika osnovnih i srednjih škola za vrijeme školovanja izvan mjesta boravka roditelja — uzdržavaoca. *Studentski domovi* osiguravaju smještaj studentima viših škola, fakulteta i umjetničkih akademija za vrijeme studija.

Organizacije za smještaj djece bez roditeljskog staranja osiguravaju smještaj, ishranu, zdravstvenu zaštitu, njegu i odgoj djece bez roditeljskog staranja, kao i djece čiji je razvoj ometen porodičnim prilikama, a obuhvaćaju: domove za dojenčad

i malu djecu, dječje domove i domove — porodice.

Organizacije za zbrinjavanje invalidne djece osiguravaju smještaj, ishranu i zdravstvenu zaštitu djece i omladine sa smetnjama u psihičkom i fizičkom razvoju, a obuhvaćaju: domove za djecu srednje i teško ometenu u psihičkom razvoju, domove za teže tjelesno invalidnu djecu, domove za djecu s više vrsti invalidnosti i domove — internate za omladinu sa smetnjama u psihičkom i fizičkom razvoju.

Organizacije za rad s odgojno zapuštenu djecom i omladinom organiziraju prihvata i privremeni smještaj (prihvatilišta i prihvatne stanice) i pružaju smještaj, odgoj i obrazovanje odgojno zapuštene djece i omladine (omladinske radionice i zavodi i domovi za odgojno zapuštenu djecu i omladinu).

Prihvatilišta za odrasle pružaju privremeni smještaj i ishranu odraslim osobama, koje se uslijed izvanrednih prilika nalaze u stanju socijalne potrebe.

Organizacije za smještaj i zbrinjavanje odraslih osoba osiguravaju smještaj, ishra-

nu i zdravstvenu zaštitu starim i nemoćnim osobama, a obuhvaćaju: domove za stare i nemoćne, domove za zbrinjavanje odraslih invalida i kombinirane ustanove za odrasle.

Organizacije za profesionalnu rehabilitaciju invalida osposobljavaju i zapošljavaju invalide, a obuhvaćaju zaštitne radionice i zavode i Centre za stručno osposobljavanje i zapošljavanje.

Centri za socijalni rad jesu organizacije koje primjenom socijalnog rada provode socijalnu zaštitu u općini.

Korisnikom socijalne zaštite smatra se svaka osoba koja je u toku izvještajne godine, jednom ili više puta, koristila neki od oblika socijalne zaštite.

Oblikom, mjerom ili uslugom socijalne zaštite smatra se svaki slučaj provedene socijalne zaštite na temelju zakona i propisa o socijalnoj zaštiti, te odgovarajućih propisa porodičnog zakonodavstva.

4.1. Cijene

Definicije i objašnjenja

Za razinu grada Zagreba se vrši obrada izvornog materijala i obračun pokazatelja dinamike i razine za četiri kategorije cijena: prodajne cijene proizvođača industrijskih proizvoda, maloprodajne cijene, troškove života i cijene ugostiteljskih usluga.

Prodajna cijena proizvođača industrijskih proizvoda je cijena po kojoj industrijska organizacija udruženog rada prodaje svoje proizvode redovitim kupcima na domaćem tržištu u najvećim količinama, fco. utovareno u vagon ili kamion u mjestu proizvođača. U ovu cijenu se ne uključuje regres — ako ga prodavač prema propisima ostvaruje, a od cijene se odbija trgovački rabat i popust koji prodavač odobrava kupcu. U cijenu ni u kojem slučaju ne ulazi porez na promet.

Maloprodajna cijena je cijena robe ili usluge u zadnjoj fazi prometa, odnosno to je cijena po kojoj trgovina na malo, individualni proizvođači i vršioc i usluga prodaju proizvode i usluge krajnjem potrošaču.

Obuhvat

Podaci o društvenoj i socijalnoj zaštiti, o borecima i invalidima i o osiguranicima prikupljaju se potpunim obuhvatom.

Prikazani podaci za sve godine metodološki su usporedivi.

Izvori i način prikupljanja podataka

Podaci o društvenoj i socijalnoj zaštiti prikupljaju se redovnim statističkim izvještajima odgovarajućih organizacija.

Podaci o zaštiti boraca i invalida dobiveni su od Gradskog komiteta za boračka i invalidska pitanja; o korisnicima zdravstvene zaštite i izostancima s posla od USIZ-a zdravstva i zdravstvenog osiguranja radnika i poljoprivrednika grada Zagreba i SIZ-a zdravstva i zdravstvenog osiguranja samostalnih zanatlija, ugostitelja i prijevoznika Hrvatske, a o društvenim davanjima za djecu od SIZ-a mirovinskog i invalidskog osiguranja radnika Hrvatske.

Troškovi života, u smislu kategorizacije cijena, su posebna modifikacija pokazatelja dinamike i razine maloprodajnih cijena. Dok su indeksnom listom maloprodajnih cijena obuhvaćeni proizvodi i usluge osobne potrošnje, te reprodukcioni materijal i neka sredstva za rad, dotle su indeksnom listom troškova života obuhvaćeni samo proizvodi i usluge osobne potrošnje. Grupiranje pojedinih proizvoda i usluga je izvršeno na bazi različitih kriterija; kod maloprodajnih cijena, grupiranje je izvršeno prema kriteriju pojavnog oblika proizvoda i vrste usluge (npr.: poljoprivredni prehrambeni proizvodi, industrijski neprehrambeni proizvodi, saobraćajne usluge itd.), a kod troškova života prema kriteriju svrhe upotrebe (npr.: hrana, izvori energije i energetske sirovine u domaćinstvu s pripadajućim uslugama, stanovanje s pripadajućim uslugama itd.). Sistemi ponderiranja za obračun indeksa su također različiti. Sistem ponderiranja za obračun indeksa maloprodajnih cijena se bazira na vrijednosnoj strukturi ukupnog maloprodajnog prometa, a sistem pon-

deriranja za obračun indeksa troškova života se bazira na vrijednosnoj strukturi osobne potrošnje domaćinstava.

Cijena ugostiteljske usluge je ona cijena po kojoj konzument plaća određenu vrstu usluge.

Obuhvat

Obuhvat pokazatelja dinamike i razine cijena određen je kvalitetom izbora izvještajnih jedinica i mjesta »snimanja«, te kvalitetom i kvantitetom indeksnih lista za određene kategorije cijena.

Pod kvalitetnim izborom izvještajnih jedinica i mjesta »snimanja«, podrazumijeva se provođenje istraživanja o veličini vrijednosti naplaćene realizacije u industrijskim organizacijama udruženog rada, te o veličini vrijednosti prometa u prometnim i uslužnim organizacijama udruženog rada i na bazi toga provođenje rangiranja i selektiranja potrebnog broja jedinica u kojima će se evidentirati cijene određenih proizvoda i usluga. Na taj se način postiže pouzdana i racionalna reprezentativnost u praćenju cijena.

Indeksne liste su spiskovi proizvoda i usluga uz pomoć čijih se individualnih cijena i odgovarajućeg sistema ponderiranja pravi obračun određenog skupnog indeksa cijena. Za svaku kategoriju cijena postoji posebna, specifična indeksna lista. Elementi indeksne liste, a to su spomenuti proizvodi i usluge, izabrani su tako da kroz kretanje vlastite cijene reprezentiraju skupni trend kretanja cijena njima srodnih, najčešće supstitutivnih proizvoda

i usluga. Proces formiranja indeksnih lista je vrlo složen i u njegovu provođenju je potrebno voditi računa o velikom broju parametara, počevši od valorizacije određenih trendova u promjeni tehnologije proizvodnje, pa do istraživanja o veličini i trendu potražnje za pojedinim proizvodima i uslugama.

Indeksne liste maloprodajnih cijena, troškova života i prodajnih cijena proizvođača industrijskih proizvoda sadrže svaka oko tri stotine proizvoda i usluga, a indeksna lista cijena ugostiteljskih usluga sadrži oko šezdeset vrsta usluga.

Izvori i način prikupljanja podataka

Osnovni izvor podataka o cijenama je odgovarajuća službena dokumentacija udruženog rada, kao i dokumentacija u određenom broju izabranih privatnih obrtničkih uslužnih radionica. Sve jedinice u kojima se evidentiraju cijene izabrane su na bazi kriterija reprezentativnosti. Podaci o cijenama se prikupljaju na dva načina: izvještajima, koje na određenim obrascima i u određenoj periodici izabrane jedinice dostavljaju nadležnim statističkim organima, te »snimanjem«, koje statističari cijena vrše na licu mjesta. Podaci o prodajnim cijenama proizvođača industrijskih proizvoda se prikupljaju putem mjesečnih izvještaja direktno od izabranih izvještajnih jedinica, a sve maloprodajne cijene i cijene ugostiteljskih usluga se evidentiraju »snimanjem«, jedanput mjesečno u određene dane (izuzetak su maloprodajne cijene poljoprivrednih prehrambenih proizvoda, koje se »snimaju« dvaput mjesečno).

4.2. Čisti osobni dohoci

Definicije i objašnjenja

Pod *prosječnim čistim osobnim dohotkom* podrazumijevaju se prosječna primanja iz redovnog radnog odnosa po jednom zaposlenom. Osim isplata za stvarno izvršeni rad (rad u redovnom radnom vremenu i prekovremeni rad), ova primanja obuhvaćaju i sve druge isplate na ime čistih osobnih dohodaka: naknade za neizvršene, a plaćene sate (godišnji odmor, bolovanje do 30 dana, čekanje i zastoj bez

krivice zaposlenih, naknade za državne praznike, plaćeni dopust i sl.), nagrade, premije i isplate na osnovu periodičnog obračuna i zaključnog računa.

Podaci o *strukturi zaposlenih prema visini ukupnih čistih osobnih dohodaka* odnose se na radnike koji su za obračun osobnog dohotka imali najmanje 160, a najviše 200 sati u mjesecu za koji se daje izvještaj.

Indeks nominalnih čistih osobnih dohoda je relativni pokazatelj nominalne dinamike istih, a izračunava se iz prosječnih čistih osobnih dohodaka po jednom zaposlenom.

Indeks realnih čistih osobnih dohodaka je relativni pokazatelj stvarne (realne) dinamike istih, a izračunava se stavljanjem u odnos indeksa nominalnih čistih osobnih dohodaka i indeksa troškova života za odgovarajuća razdoblja.

Objašnjenje o značenju stručne spreme nalazi se u dijelu Zaposlenost.

Obuhvat

Mjesečnom izvještajnom službom obuhvaćeno je oko 70% organizacija udruženog rada i radnih zajednica u kojima je zaposleno oko 80% ukupnog broja zaposlenih u društvenom sektoru grada.

Podaci o prosječnim čistim osobnim dohocima obuhvaćaju čiste osobne dohotke zaposlenih bez obzira da li su udružili svoj rad na neodređeno i određeno vrijeme. Ovdje nisu obuhvaćeni čisti dohoci zaposlenih kod privatnih poslodavaca.

Izvori i način prikupljanja podataka

Podaci o prosječnim čistim osobnim dohocima zaposlenih u društvenom sektoru i strukturi zaposlenih prema visini čistih osobnih dohodaka, dobiveni su redovnom mjesečnom izvještajnom službom kojom se prate čisti osobni dohoci i zaposleni, odnosno izvještajnom službom kojom se dva puta godišnje snimaju zaposleni prema visini ukupnih čistih osobnih dohodaka. Iznimno u 1981. god., zbog provođenja popisa stanovništva, nije izvršeno snimanje zaposlenih prema visini čistih osobnih dohodaka u ožujku mjesecu. Prikazani su i neki podaci dobiveni provođenjem godišnje izvještajne službe o radnicima.

4.3 Ekonomski život domaćinstava

Definicije i objašnjenja

Ekonomski život domaćinstava determiniran je veličinom i strukturom prihoda i rashoda domaćinstava u određenom razdoblju, te nekim pokazateljima razine materijalne komponente životnog standarda (kvantitet i kvalitet prehrane u domaćinstvima; opremljenost domaćinstava trajnim potrošnim dobrima, uvjeti stanovanja domaćinstava i sl.).

Anketa o porodičnim budžetima radničkih domaćinstava je instrument permanentnog istraživanja ekonomskog života radničkih domaćinstava, dok je *Anketa o prihodima, rashodima i potrošnji domaćinstava* instrument periodičnog istraživanja ekonomskog života svih postojećih socio-ekonomskih kategorija i grupa domaćinstava.

Osnovna klasifikacija prema sociološkim i ekonomskim obilježjima definira tri velike kategorije domaćinstava: nepoljoprivredna, mješovita i poljoprivredna domaćinstva, od kojih je na teritoriju grada Zagreba najviše zastupljena kategorija nepoljoprivrednih domaćinstava, s više od

95% od ukupnog broja domaćinstava, odnosno s oko 94% od ukupne populacije ovog areala.

U okviru kategorije nepoljoprivrednih domaćinstava izvršeno je grupiranje prema nešto užim obilježjima: radnička, umirovljenička i obrtnička domaćinstva, zatim domaćinstva slobodnih profesija, te domaćinstva s obilježjima kombiniranih od obilježja navedenih pojedinih socio-ekonomskih grupa.

Ovakva klasifikacija je izvršena s ciljem proučavanja problematike vezane uz postojeće razlike u ekonomskom položaju, te uz razlike u veličini, dinamici, strukturi i navikama potrošnje određenih kategorija, grupa i tipova domaćinstava.

Radničko domaćinstvo je ekonomska zajednica osoba u kojoj su aktivni članovi domaćinstva zaposleni bilo u društvenom bilo u privatnom sektoru (osim kod privatnog poljoprivrednika), a ni jedan član domaćinstva nije umirovljenik, osoba slobodne profesije ili vlasnik sredstava za rad (privatni obrtnik, ugostitelj, prijevoznik i sl.).

Anketom o porodičnim budžetima radničkih domaćinstava obuhvaćeni su samo neki, točno definirani, tipovi ovih domaćinstava. To su tročlana i četveročlana radnička domaćinstva, sastava: roditelji s jednim ili dva djeteta, gdje su samo roditelji, jedan ili oba, u stalnom radnom odnosu. Ovakva domaćinstva čine oko 64% od ukupnog broja radničkih domaćinstava grada Zagreba.

Rezultati statističkih istraživanja baziranih na anketama o ekonomskom životu domaćinstava, osim što se koriste u određene operativne statističke svrhe (na primjer, za formiranje ponderacionog sistema za obračun indeksa troškova života), predstavljaju nezamjenjiv dio instrumentarija za projekcije osobne potrošnje i planiranje osnovnih ekonomskih proporcija u sistemu društvenog planiranja.

Prihodi domaćinstava obuhvaćaju novčana sredstva, vrijednost realizirane prirodne potrošnje i vrijednost neto kredita.

Novčana sredstva su ukupna primanja domaćinstava u gotovu novcu ili vrijednosnim papirima i to bez obzira na vrstu izvora i osnov alimentiranja tih sredstava.

Vrijednost prirodne potrošnje je vrijednost vlastitih proizvoda utrošenih u domaćinstvu. Obračun ove vrijednosti je izvršen na bazi evidentiranih utrošenih količina i tekućih lokalnih jediničnih cijena.

Vrijednost neto kredita je razlika između iznosa podignutih kredita i otplaćenog dijela tih kredita u razdoblju na koje se podaci odnose.

Rashodi domaćinstava obuhvaćaju ukupno utrošena novčana sredstva i vrijednost realizirane prirodne potrošnje. Osnovne kategorije rashoda domaćinstava su osobna potrošnja, štednja i izdaci za stan ili kuću, gospodarstvo, radionicu i imanje.

Osobna potrošnja je dio ukupnih novčanih sredstava domaćinstava koji je utrošen za nabavku materijalnih dobara i konzumaciju usluga u svrhu zadovoljavanja osobnih potreba, a uvećan za vrijednost realizirane prirodne potrošnje. Osobna potrošnja je podijeljena na određen broj manjih grupa — zavisno o konkretnoj svrsi potrošnje (hrana i piće; stanovanje; energija; oprema stana; odjeća i obuća; prometna sredstva, prometne i ptt usluge; higijena, kozmetika i njega zdravlja; obrazovanje, razonoda, sport i odmor; članarine i društvene obaveze; pušenje; ostala roba i usluge; porezi, takse, gubici, pokloni i vraćeni dugovi u novcu).

Štednja obuhvaća sve vrste štednih uloga (banka, kasa uzajamne pomoći i sl.), uplate premija osiguranja, uplate narodnog zajma, iznos nevraćenog novca koji je

pozajmljen drugim osobama tijekom promatranog razdoblja, te iznos novca koji je ostao neraspoređen (neutrošen) — što predstavlja povećanje gotovine u domaćinstvu.

Izdaci za stan ili kuću, gospodarstvo, radionicu i imanje obuhvaćaju:

- a) za nepoljoprivredna domaćinstva (bez obrtničkih domaćinstava): izdatke za kupnju, zidanje i investiciono održavanje stana ili kuće, te otplate zajma za stan ili kuću koji je uzet od privatnih osoba u gotovu novcu
- b) za poljoprivredna, mješovita i obrtnička domaćinstva: višak ukupnih izdataka za gospodarstvo, radionicu i imanje nad ukupnim prihodom dobivenim od istih.

Trajna potrošna dobra su predmeti, stvari duže trajnosti, te relativno veće tržišne vrijednosti, kojima se zadovoljavaju opće ili posebne potrebe cijelog domaćinstva ili pojedinih članova domaćinstva.

Obuhvat

Obuhvat anketnog istraživanja, kao i obuhvat izvedenih pokazatelja određen je s jedne strane definiranjem uzorka domaćinstava na kojem se vrši istraživanje, a s druge strane postizanjem određenog stupnja analitičnosti sadržaja anketnog upitnika.

Veličina i kvaliteta uzorka su različiti, ovisno o tipu ankete. Anketom o porodičnim budžetima radničkih domaćinstava obuhvaćeno je, u gradu Zagrebu, permanentno oko devedeset domaćinstava i to samo čisto radničkih tročlanih i četveročlanih domaćinstava. U uzorak periodične Ankete o приходима, rashodima i potrošnji domaćinstava uključeno je u svakom anketnom razdoblju oko tisuću domaćinstava iz svih socio-ekonomskih kategorija i grupa, također za teritorijalni obuhvat grada Zagreba. Uzorci anketa, oformljeni metodom slučajnog izbora, reprezentativni su za odgovarajuće osnovne skupove domaćinstava.

Anketa o porodičnim budžetima radničkih domaćinstava provodi se kontinuirano u mjesečnoj periodici, a Anketa o приходима, rashodima i potrošnji domaćinstava svake pete godine.

Anketni upitnici su sadržajno vrlo detaljni, kako u dijelu o prihodima, tako i u dijelu o rashodima, te o nekim drugim elementima materijalne komponente osobnog životnog standarda. Anketni upitnik Ankete o porodičnim budžetima radničkih domaćinstava sadrži četrnaest elemenata prihodne i 231 element rashodne strane, a upitnik Ankete o prihodima, rashodima i potrošnji domaćinstava sadrži dvadesetšest elemenata prihodne i 166 elemenata rashodne strane. Svi elementi prihodne i rashodne strane anketnih upitnika grupirani su općenitije, već prema širem pojmu izvora prihoda, odnosno svrhe potrošnje. Poseban dio svike ankete čine upitnici o uvjetima stanovanja, o posjedovanju trajnih potrošnih dobara i sl.

Izvori i način prikupljanja podataka

Izvor podataka potrebnih za istraživanje ekonomskog života domaćinstava je sva dokumentacija o prihodima i rashodima kojom raspolažu domaćinstva izabrana za anketiranje. Ukoliko za neke elemente

prihoda ili rashoda ne postoji dokumentacija, izvor podataka je tada samo sjećanje članova domaćinstava o postojanju ili nepostojanju, te o veličini traženih elemenata prihoda i rashoda.

Podaci se prikupljaju putem anketiranja domaćinstava. Anketiranje, kao metoda prikupljanja podataka, podrazumijeva u ovom istraživanju nekoliko operativnih oblika djelovanja s ciljem osiguravanja dobrog obuhvata primarnih podataka potrebnih za kvalitetnu indukciju pokazatelja kvantiteta i kvaliteta domaćinske ekonomije. U ovom istraživanju su uobičajena dva osnovna oblika tehnike anketiranja: direktni intervju i vođenje dnevnika. Često se ova dva načina i kombiniraju. Postupak prikupljanja podataka je sljedeći: od strane statističkih organa ovlaštene i posebno instruirane osobe — anketari, u određenoj periodici, ovisno o vrsti ankete, odlaze u izabrana domaćinstva i vode intervju na bazi postojećeg anketnog upitnika, ili pak samo preuzimaju dnevnik prihoda i rashoda koji je domaćinstvo vodilo tijekom anketnog razdoblja.

KRATICE

° C	= stupanj Celzijeve skale
ef. sati	= efektivni sati
GJ	= gigajoule
hPa	= hektopaskal
ha	= hektar
hl	= hektolitar
J	= joule
kJ	= kilojoule
kWh	= kilovatsat
° MCS	= stupanj Mercallijeve skale
mil	= milijun
mrd	= milijarda
MWh	= megavatsat
NV	= niski vodostaj
PT	= političko-teritorijalna podjela
SGZ	= Statistički godišnjak Zagreba
Sl. l.	= službeni list
SMTK	= Standardna međunarodna trgovinska klasifikacija
SZS	= Savezni zavod za statistiku
tis.	= tisuća
VV	= visoki vodostaj

ZNACI

—	= nema pojave
...	= ne raspolaže se s podatkom
0	= podatak je manji od 0,5 date jedinice mjere
Ø	= prosjek
1)	= oznaka za napomenu ispod tabele
()	= nepotpun odnosno nedovoljno provjeren podatak
↓ ←	= obuhvaćeno podatkom u pravcu strelice

PREGLED REDOVITIH IZDANJA ZAVODA ZA STATISTIKU GRADA ZAGREBA

Ovim pregledom želimo upoznati korisnike s redovitim izdanjima Zavoda za statistiku grada Zagreba u kojima se numerički, statističko-analitički i ekonomsko-analitički prezentiraju pojedina područja djelatnosti. Spomenute publikacije izlaze u mjesečnoj, tromjesečnoj i godišnjoj periodici. Sistematizacija je izvršena prema problematici koju tretiraju pojedine publikacije. Na kraju svakog naslova je u zagradi data periodika izlaženja.

STANOVNIŠTVO

1. Popis stanovništva grada Zagreba (10. god.)
2. Stanovništvo po općinama, procjena broja (god.)

ZAPOSLENOST

1. Zaposlenost u društvenom sektoru (mj.)
2. Zaposlenost u društvenom sektoru — općine (pol. god.)
3. Zaposlenost (dvogod.)

INDUSTRIJA

1. Industrija (mj.)
2. Industrija — općine (mj.)
3. Industrija Zagreba (god.)
4. Uvozne sirovine u ukupno utrošenim sirovinama (god.)

POLJOPRIVREDA

1. Površina i nasadi na kraju proljetnje sjetve (god.)
2. Ostvareni prinosi ranih i kasnih usjeva, voća i vinograda (god.)

GRAĐEVINARSTVO

1. Građevinarstvo (tromj.)
2. Izgrađeni stanovi (god.)

PROMET I VEZE

1. Promet (mj.)

UNUTRAŠNJA TRGOVINA

1. Promet i zalihe u trgovini (mj.)
2. Indeksi fizičkog obujma prometa u trgovini na malo (god.)
3. Trgovina na malo (tromj.)
4. Trgovina — promet po robnim grupama (god.)
5. Kapaciteti prodaje u trgovini na malo (dvogod.)

VANJSKA TRGOVINA

1. Izvoz — uvoz (mj.)

UGOSTITELJSTVO

1. Ugostiteljstvo (tromj.)

TURIZAM

1. Turizam (mj.)

DRUŠTVENI PROIZVOD I NARODNI DOHODAK

1. Obračun i raspodjela društvenog proizvoda i aktivna osnovna sredstva u društvenom sektoru (god.)
2. Obračun i raspodjela društvenog proizvoda i aktivna osnovna sredstva u društvenom sektoru Zagreba — po općinama (god.)

INVESTICIJE

1. Investicije (god.)
2. Investicije u osnovna sredstva i sredstva zajedničke potrošnje — po općinama (god.)

PRIHODI I RASHODI NEPROIZVODNIH DJELATNOSTI

1. Prihodi, rashodi i osnovna sredstva neproizvodnih organizacija Zagreba — po općinama (god.)

OBRAZOVANJE

1. Osnovno obrazovanje djece i omladine — kraj i početak školske godine (god.)
2. Srednjoškolsko obrazovanje omladine — kraj i početak školske godine (god.)

CIJENE

1. Indeksi cijena i troškova života (mj.)
2. Indeksi cijena proizvođača industrijskih proizvoda (mj.)
3. Indeksi cijena ugostiteljskih usluga (mj.)
4. Cijene, analiza (tromjes.)

OSOBNI DOHOCI

1. Kretanje osobnih dohodaka, indeksi nominalnih i realnih primanja (mj.)

EKONOMSKI ŽIVOT DOMAĆINSTAVA

1. Anketa o приходима, rashodima i potrošnji domaćinstava (5 god.)
2. Anketa o porodičnim budžetima radničkih domaćinstava (god.) — izdaje se u sklopu publikacije cijena, analiza

STATISTIČKI GODIŠNJACI

1. Statistički godišnjak Zagreba, izlazi u 1988. godini kao XXXVII. godište
2. Statistički pregled po općinama Zagreba, izlazi u 1988. godini kao XI. godište

ADRESARI

1. Adresar radnih organizacija — zajednica na području Zagreba po općinama (god.)
2. Adresar OUR-a na području Zagreba po općinama (god.)

1. Opći dio

1.1. Teritorij, zemljište i klima

1.1.1. Geografski položaj i visina grada nad morem

	Položaj prema opservatoriju na Griču		Visina u metrima iznad površine mora
Istočna dužina (Greenwich)	15°59'	Zrinjevac (centar grada)	122
Sjeverna širina	45°49'	Grič	158
		Sljeme	1 035

1.1.2. Prikaz rasta područja grada prema PT podjelama

	Godina										
	1927— 1944	1945— 1948	1949	1950— 1951	1952— 1954	1955— 1956	1957— 1961	1962— 1966	1967— 1973	1974— 1981	od 2. XII 1981.
Površina u hektarima	6 437	7 499	8 148	21 070	23 574	26 400	49 560	65 798	49 795	126 154	171 187

1.1.3. Opseg i granice grada krajem 1987. godine

Granična općina	Dužina granice u km	Granična općina	Dužina granice u km
Ukupno	326,3		
Donja Stubica	38,8	Virgin-most	7,8
Zelina	21,4	Jastrebarsko	79,6
Dugo Selo	50,3	Krško	12,5
Ivanić Grad	7,8	Brežice	36,9
Sisak	48,0	Klanjec	10,2
Glina	8,2	Zabok	4,8

1.1.4. Poznatije ulice i njihova dužina u 1988. godini

	Dužina u m		Dužina u m
Avenija Bratstva i jedinstva	3 165	Aleja Bolonje	3 839
Avenija VIII Konferencije zagrebačkih komunista	1 750	Prosinacčkih žrtava	4 070
Ilica	5 660	Proleterskih brigada	4 352
Maksimirska	3 404	Radnička Đ. Đakovića	6 502
Moše Pijade	2 974	Rade Končara	2 349

1.1.5.

Meteorološki podaci Opservatorija Zagreb, Grič

	Dan	Sije- čan	Ve- ljača	Ožu- jak	Tra- vanj	Svi- banj	Li- panj	Sr- panj	Kolo- voz	Ru- jan	Lis- topad	Stu- deni	Pro- sinac
Neke vrijednosti za razdoblje 1862—1981.													
Srednje dnevne temperature zraka (°C)	1	0,6	0,8	4,4	10,2	13,9	18,9	20,7	21,9	18,9	15,1	8,7	3,9
	2	0,5	1,4	4,5	10,1	14,1	18,8	21,3	22,4	19,3	14,6	8,8	3,6
	3	0,7	1,3	4,5	10,4	14,6	19,1	21,6	21,9	19,3	14,7	8,7	2,9
	4	0,3	1,3	4,6	10,7	14,5	19,2	21,6	21,9	19,4	14,0	8,5	3,1
	5	—0,1	1,5	5,1	10,8	14,1	19,2	21,6	21,8	18,9	13,7	8,5	3,0
	6	—0,0	1,4	5,3	11,0	14,8	19,4	21,7	21,8	18,9	13,6	8,5	3,1
	7	0,3	1,2	5,4	11,0	15,3	19,4	21,7	21,8	18,9	13,4	8,2	2,9
	8	—0,1	1,4	5,5	10,5	15,2	19,7	21,7	21,7	18,8	13,4	8,0	2,6
	9	0,2	1,4	5,8	10,5	15,5	19,6	21,7	21,4	18,1	13,1	7,7	2,3
	10	0,1	1,6	6,0	10,5	15,3	19,6	21,0	21,2	18,3	12,9	7,6	2,0
	11	0,2	2,0	6,1	10,8	15,3	19,3	21,3	20,9	18,2	12,5	6,9	2,0
	12	0,2	2,1	5,9	11,3	15,7	19,5	21,5	20,8	17,8	12,4	6,9	2,0
	13	—0,3	1,5	5,7	11,7	16,0	19,6	21,8	21,2	17,1	12,4	6,8	2,3
	14	—0,6	1,6	5,8	11,5	16,4	19,3	22,0	21,2	17,3	12,5	6,5	2,2
	15	—0,6	1,4	6,4	11,9	16,6	19,5	21,7	21,5	17,4	12,2	6,3	2,0
	16	—0,2	1,9	6,7	12,1	16,6	19,1	22,1	21,0	17,1	11,8	6,1	1,7
	17	—0,0	2,6	7,1	11,9	16,6	19,2	22,1	20,5	16,7	11,5	5,4	1,7
	18	—0,1	2,5	7,3	11,6	16,9	19,4	22,5	20,7	16,9	11,2	5,2	1,6
	19	—0,3	2,6	7,7	12,1	17,1	19,6	21,5	20,2	16,4	10,9	5,2	1,5
	20	0,1	2,7	7,7	12,5	17,1	20,1	22,1	20,8	16,6	10,8	5,3	1,4
	21	—0,0	3,0	7,9	12,4	17,1	20,0	21,9	20,6	16,0	10,6	5,0	1,0
	22	—0,2	2,9	7,6	12,7	17,2	20,3	22,1	20,3	15,9	10,4	4,7	0,8
	23	—0,2	3,3	8,0	12,8	17,2	20,5	22,0	20,0	15,3	10,6	4,4	0,5
	24	—0,3	3,6	8,1	12,7	17,2	20,5	22,2	20,2	15,6	10,4	4,4	0,7
	25	0,1	3,6	8,7	13,1	17,6	20,5	21,6	20,0	15,7	10,0	4,3	0,6
	26	0,2	4,2	9,0	13,4	17,7	20,4	21,9	19,8	15,4	9,8	3,9	0,6
	27	0,3	4,4	9,4	13,4	17,6	20,6	22,1	19,8	15,1	9,5	3,7	0,6
	28	0,1	4,4	9,4	13,2	18,0	20,7	21,9	19,8	15,2	9,5	3,9	0,8
	29	0,1	—	9,3	13,5	18,6	20,6	21,7	19,8	15,1	9,4	4,1	0,9
	30	0,1	—	9,4	13,8	18,8	20,8	21,6	19,8	14,8	9,0	3,8	1,3
	31	0,7	—	9,6	—	18,9	—	21,5	19,2	—	9,2	—	1,1
Najviše temperature (°C) s danom nastupa	17,2 1903. 11.	20,9 1960. 29.	24,0 1890. 30.	28,3 1947. 28.	34,3 1868. 28.	37,0 1935. 28.	40,3 1950. 5.	37,3 1952. 16.	34,2 1946. 7.	31,0 1868. 3.	25,0 1963. 16.	17,9 1885. 21.	
Najniže temperature (°C) s danom nastupa	—22,2 1942. 24.	—21,7 1940. 15.	—17,0 1888. 5.	—1,9 1929. 6.	0,5 1953. 11.	4,6 1924. 3.	7,3 1948. 11.	7,3 1940. 22.	0,9 1867. 29.	—6,0 1920. 30.	—10,6 1876. 12.	—19,2 1879. 3.	
Najveće 24-satne količine oborina (mm) s danom nastupa	40,7 1877. 12.	43,3 1942. 10.	54,0 1917. 25.	42,1 1931. 20.	67,5 1921. 31.	55,0 1959. 30.	84,2 1936. 1.	118,8 1926. 9.	71,4 1864. 22.	82,8 1932. 4.	63,6 1925. 12.	50,9 1868. 26.	

1.1.5.

Meteorološki podaci Opservatorija Zagreb, Grič (nastavak)

	Razdoblje	Sije- čanj	Ve- ljača	Ožu- jak	Tru- vanj	Svi- banj	Li- panj	Sr- panj	Kolo- voz	Ru- jan	Lis- topad	Stu- deni	Pro- sinac	Go- dina	
Nekе vrijednosti za 30-godišnja razdoblja i za godinu 1987.															
Globalno sunčevo zračenje (kJ/cm ²)	1862—1890	12,9	20,7	33,1	46,2	58,8	61,7	66,7	57,4	44,3	25,8	14,0	10,6	452,2	
	1871—1900	12,4	21,7	35,9	44,5	56,4	63,7	68,3	59,6	44,5	25,6	13,8	10,6	457,0	
	1881—1910	12,6	21,1	33,8	43,8	56,4	62,4	67,4	60,1	43,3	24,8	14,0	9,4	449,1	
	1891—1920	12,5	22,2	33,6	43,8	55,1	62,5	65,4	58,7	42,8	24,7	13,2	9,2	443,7	
	1901—1930	12,1	20,7	32,3	42,5	55,0	60,9	64,7	57,3	40,6	23,9	12,8	8,5	431,3	
	1911—1940	10,6	21,2	31,7	41,7	52,7	60,4	65,3	55,9	40,4	23,2	11,6	8,3	423,0	
	1921—1950	10,6	19,8	31,8	42,4	52,9	59,2	65,7	57,2	40,8	24,3	11,1	8,3	424,1	
	1931—1960	10,6	18,8	32,2	43,0	54,1	59,6	65,0	57,2	41,1	24,2	11,0	8,1	424,9	
	1941—1970	10,9	17,7	31,9	44,3	57,2	60,0	64,2	57,3	41,0	25,5	11,1	8,0	429,1	
	1951—1980	10,3	17,0	32,4	44,3	58,0	60,9	64,4	55,8	40,5	24,9	11,7	8,1	428,3	
	1987	10,8	16,4	28,5	46,9	50,3	59,8	70,4	53,3	42,9	21,6	11,5	9,4	421,8	
	Tempera- tura zraka (°C)	1862—1890	-0,5	1,8	6,3	11,8	16,3	19,6	22,0	20,9	17,3	11,5	5,5	0,7	11,1
		1871—1900	-0,8	1,7	6,3	11,5	15,5	19,3	21,7	20,6	17,0	11,7	5,6	0,7	10,9
		1881—1910	-0,8	1,8	6,5	11,2	16,0	19,1	21,4	20,4	16,7	11,7	5,6	1,5	10,9
		1891—1920	-0,0	2,2	7,2	11,3	15,9	19,2	21,2	20,4	16,6	11,7	3,8	2,5	11,2
1901—1930		0,6	2,2	7,5	11,3	16,2	19,3	21,5	20,7	16,8	11,7	6,2	2,8	11,4	
1911—1940		0,9	2,2	7,4	11,6	16,3	19,5	21,8	20,8	17,0	11,6	6,7	2,3	11,5	
1921—1950		0,2	2,2	7,1	12,0	16,5	19,7	22,1	21,4	17,7	11,9	6,8	1,8	11,6	
1931—1960		0,2	2,2	6,8	12,0	16,4	19,9	22,0	21,3	17,7	11,8	6,6	2,4	11,6	
1941—1970		-0,3	2,5	6,8	12,4	16,4	19,8	21,6	21,2	17,7	12,1	6,8	2,2	11,6	
1951—1980		0,5	3,0	7,0	11,7	16,1	19,7	21,3	20,6	16,9	11,7	6,7	2,1	11,4	
1987		-1,8	3,5	2,7	12,5	14,8	19,5	23,3	19,8	20,6	12,8	6,1	2,4	11,4	
Naoblaka (desetine zastrtog neba)		1862—1890	6,9	6,3	6,0	5,6	5,1	5,1	4,1	4,1	4,4	5,8	6,9	7,1	5,6
		1871—1900	7,1	6,1	5,5	5,8	5,4	5,0	3,9	3,7	4,3	5,7	7,0	7,1	5,6
		1881—1910	6,9	6,3	5,9	5,9	5,4	5,1	4,0	3,6	4,4	5,9	6,9	7,5	5,6
		1891—1920	6,9	5,9	5,9	5,9	5,6	5,1	4,3	3,8	4,6	5,8	7,0	7,5	5,7
	1901—1930	7,1	6,4	6,2	6,3	5,7	5,4	4,4	4,1	5,2	6,2	7,2	7,9	6,0	
	1911—1940	7,8	6,3	6,4	6,6	6,1	5,6	4,5	4,5	5,3	6,6	7,7	8,1	6,3	
	1921—1950	7,8	6,7	6,4	6,5	6,1	5,7	4,4	4,3	5,2	6,4	7,9	8,1	6,3	
	1931—1960	7,6	6,8	6,4	6,3	6,1	5,6	4,4	4,2	4,9	6,3	7,9	7,9	6,2	
	1941—1970	7,4	6,9	6,5	6,1	5,9	5,5	4,4	4,3	4,7	5,8	7,8	7,9	6,1	
	1951—1980	7,6	7,0	6,6	6,3	6,0	5,6	4,7	4,7	4,9	5,9	7,7	7,7	6,2	
	1987	7,3	7,4	6,0	5,6	6,8	5,5	3,5	5,1	4,1	7,5	7,9	7,4	6,2	
	Količina oborine (mm)	1862—1890	47	46	62	70	83	98	79	86	81	106	83	63	904
		1871—1900	46	44	53	71	91	104	80	87	79	110	75	58	898
		1881—1910	45	39	55	73	77	101	78	85	80	103	71	64	871
		1891—1920	50	39	58	70	78	98	90	80	90	98	72	68	891
1901—1930		46	53	58	73	80	92	84	78	99	100	80	67	900	
1911—1940		50	44	59	69	89	92	82	79	93	110	80	62	909	
1921—1950		49	55	47	64	88	89	70	76	75	98	95	59	865	
1931—1960		56	54	47	59	86	95	79	74	80	88	89	67	864	
1941—1970		56	53	48	64	84	100	87	79	73	65	96	71	876	
1951—1980		57	45	54	70	85	101	98	88	82	69	86	68	903	
1987		81	79	38	42	90	68	54	83	96	66	147	29	872	

1.1.5.

Meteorološki podaci Opservatorija Zagreb, Grič (nastavak)

	Godina	Sije- čan	Ve- ljača	Ožu- jak	Tra- vanj	Svi- banj	Li- panj	Sr- panj	Kolo- voz	Ru- jan	Lis- topad	Stu- deni	Pro- sinac	Go- dina
Broj dana s određenim meteorološkim obilježjima u zadnjih 10 godina														
Broj stude- nih dana (maksimal- na tempera- tura manja od 0,0°C)	1978	3	4	—	—	—	—	—	—	—	—	1	5	13
	1979	12	—	—	—	—	—	—	—	—	—	—	—	12
	1980	13	—	—	—	—	—	—	—	—	—	—	7	20
	1981	4	—	—	—	—	—	—	—	—	—	—	3	7
	1982	18	5	—	—	—	—	—	—	—	—	—	—	23
	1983	—	2	—	—	—	—	—	—	—	—	3	7	12
	1984	2	6	—	—	—	—	—	—	—	—	—	1	9
	1985	20	12	—	—	—	—	—	—	—	—	—	1	33
	1986	1	16	2	—	—	—	—	—	—	—	—	8	27
	1987	9	3	6	—	—	—	—	—	—	—	—	2	20
Broj hlad- nih dana (minimalna tempera- tura manja od 0,0°C)	1978	23	15	2	—	—	—	—	—	—	—	15	18	73
	1979	21	10	1	—	—	—	—	—	—	1	1	4	38
	1980	27	8	3	—	—	—	—	—	—	—	5	19	62
	1981	28	18	—	—	—	—	—	—	—	—	7	16	69
	1982	23	21	2	—	—	—	—	—	—	—	3	4	53
	1983	10	19	2	—	—	—	—	—	—	—	14	18	63
	1984	21	16	2	—	—	—	—	—	—	—	2	12	53
	1985	25	20	—	—	—	—	—	—	—	—	6	7	58
	1986	17	26	7	3	—	—	—	—	—	—	—	22	75
	1987	28	10	17	—	—	—	—	—	—	—	—	14	69
Broj toplih dana (mak- simalna temperatura veća ili jednaka 25,0°C)	1978	—	—	—	—	—	25	15	11	1	—	—	—	52
	1979	—	—	—	—	13	21	14	14	2	—	—	—	64
	1980	—	—	—	—	—	6	16	16	2	—	—	—	40
	1981	—	—	—	—	5	13	19	17	3	—	—	—	57
	1982	—	—	—	—	7	17	24	19	—	—	—	—	67
	1983	—	—	—	—	9	11	30	21	7	—	—	—	78
	1984	—	—	—	—	1	8	9	8	6	—	—	—	32
	1985	—	—	—	—	11	8	22	20	9	—	—	—	70
	1986	—	—	—	3	12	12	18	21	5	—	—	—	71
	1987	—	—	—	—	3	14	26	14	20	—	—	—	77
Broj vrućih dana (mak- simalna temperatura veća ili jednaka 30,0°C)	1978	—	—	—	—	—	—	—	2	—	—	—	—	2
	1979	—	—	—	—	1	6	1	3	—	—	—	—	11
	1980	—	—	—	—	—	1	—	4	—	—	—	—	5
	1981	—	—	—	—	—	3	1	5	—	—	—	—	9
	1982	—	—	—	—	—	1	2	2	9	—	—	—	14
	1983	—	—	—	—	—	—	11	3	—	—	—	—	14
	1984	—	—	—	—	—	—	4	1	—	—	—	—	5
	1985	—	—	—	—	—	1	7	5	—	—	—	—	13
	1986	—	—	—	—	—	—	3	8	—	—	—	—	11
	1987	—	—	—	—	—	—	15	1	2	—	—	—	18

1.1.5.

Meteorološki podaci Opservatorija Zagreb, Grič (nastavak)

	Godina	Sije- čan	Ve- ljača	Ožu- jak	Tra- vanj	Svi- banj	Li- panj	Sr- panj	Kolo- voz	Ru- jan	Lis- topad	Stu- deni	Pro- sinac	Go- dina
Broj dana s tučom	1978	—	—	—	2	—	—	1	—	—	—	—	1	4
	1979	1	—	—	—	—	—	—	1	—	—	—	—	2
	1980	—	—	—	—	1	—	1	1	—	—	1	—	4
	1981	—	—	—	1	—	—	—	—	—	—	—	—	1
	1982	—	—	—	—	—	—	1	—	1	—	—	—	2
	1983	—	—	—	—	—	—	1	—	—	—	—	—	1
	1984	1	—	—	—	2	—	—	—	—	—	—	—	3
	1985	—	—	—	—	—	—	—	—	—	—	—	—	—
	1986	—	—	1	1	—	2	—	—	—	—	—	—	4
	1987	—	—	—	—	—	—	—	—	—	—	—	—	—
Broj dana s olujnim vjetrom (8 ili više po Beafortu)	1978	—	—	1	—	—	—	1	—	—	—	—	—	2
	1979	—	—	1	1	3	1	—	1	—	—	—	1	8
	1980	—	—	—	—	—	—	1	1	—	—	—	—	2
	1981	1	—	2	1	—	—	—	—	—	—	—	—	4
	1982	—	—	1	—	1	1	—	—	—	—	1	1	5
	1983	1	—	—	—	—	—	1	—	—	—	—	2	4
	1984	—	1	1	—	—	—	—	—	2	2	—	—	6
	1985	—	—	—	—	—	—	—	2	—	—	—	—	2
	1986	—	—	—	—	—	—	—	—	—	—	—	—	—
	1987	—	—	—	—	—	—	—	—	—	—	—	—	—

Neke vrijednosti za razdoblje 1971—1980. i za godinu 1987.

Tlak zraka (hPa) visina barometra 162,5 m	1971—1980	999,5	997,4	996,2	993,4	995,4	995,7	996,1	997,4	999,5	999,7	999,1	1000,9	997,5
	1987	997,6	996,3	997,7	998,2	993,3	996,0	996,0	996,9	998,8	1001,2	997,2	1002,3	997,6
Relativna vlažnost zraka (%)	1971—1980	80	73	65	62	65	66	65	70	74	76	79	80	71
	1987	76	72	61	56	66	66	60	70	67	77	83	81	70
Trajanje sijanja sunca (sati)	1971—1980	47	76	130	155	207	212	243	234	170	119	60	55	1708
	1987	54	78	117	202	183	237	310	227	211	95	51	52	1817
Brzina vje- tra m/sek.	1971—1980	1,7	2,1	2,3	2,4	2,1	2,0	1,8	1,7	1,7	1,7	1,9	1,7	1,9
	1987	1,8	1,6	2,5	2,2	1,8	1,6	1,8	1,3	1,7	1,3	1,5	1,1	1,7

1.1.6.

Potresi s epicentrom u okolici Zagreba¹⁾

	Ukupan broj potresa	Najjači potres u godini		
		intenzitet ²⁾ °MCS	epicentar	datum
1900	12	IV—V	Kašina	19. I
1901	23	VII	Zagreb, Šestine	19. XII
1902	31	VI	Kraljev Vrh, Čučerje	24. X
1903	19	V—VI	Pisarovina	19. VIII
1904	9	VI	Lasinja	2. III
1905	89	VII—VIII	Planina, Čučerje	17. XII
1906	300	VIII	Planina, Kašina	2. I
1907	61	V	Kašina	18. VI
1908	26	VI—VII	Zabok	22. II
1909	47	VIII—IX	Pokuplje	8. X
1910	40	VI—VII	Pokuplje	28. I
1911	26	V—VI	Bistra, Kraljev Vrh	18. X
1912	24	VI	Pokuplje	29. VI
1913	23	VI	Pokuplje	31. VII
1914	22	(VI)	Metlika	24. III
1915	11	V	Sv. Jana	7. XI
1916	18	VII	Globoko	18. IX
1917	86	VII—VIII	Stojdraga, Brežice	29. I
1918	25	VI	Petrovina, Slavetić	29. I
1919	18	(V)	Žumberačka gora	28. XI
1920	65	VI	Videm-Krško	17. X
1921	5	IV	Brežice	25. XII
1922	10	VI	Kalnik	22. II
1923	19	(V)	Kalnik	27. II
1924	6	(VI)	Kostanjevica	3. XII
1925	25	(VI)	Brežice	1. VII
1926	8	VII	Kašina	12. V
1927	4	IV	Pokuplje	28. V
1928	28	VII—VIII	Stojdraga, Brežice	25. VIII
1929	16	V	Turopolje	25. III

¹⁾ Podaci se odnose na područje oko 80 km, uokolo Zagreba.

²⁾ Podaci u zagradama znače da intenzitet dotičnog potresa nije mogao biti sa sigurnošću utvrđen.

1.1.6.

Potresi s epicentrom u okolici Zagreba¹⁾ (nastavak)

	Ukupan broj potresa	Najjači potres u godini		
		intenzitet ²⁾ °MCS	epicentar	datum
1930	16	IV	Remete	31. VIII
1931	17	(V)	Gorjanci	13. IV
1932	11	(V)	Ivančica	2. III
1933	26	V—VI	Kašina, Markuševac	10. VI
1934	10	(V)	Zagrebačka gora	13. IX
1935	14	(V)	Žumberačka gora	31. III
1936	17	V—VI	Oroslavlje, Zabok	1. XI
1937	23	VI	Pokuplje	10. III
1938	17	VIII	Bilogora	27. III
1939	15	(V)	Črnomelj	18. IX
1940	22	VII	Kostanjevica	9. III
1941	16	(V)	Žumberačka gora	9. XII
1942	5	IV	Zelina, Moravče	12. VI
1943	4	(IV)	Nepoznat	30. VII
1944	—	—	—	—
1945	1	(III)	Nepoznat	22. IX
1946	11	(IV)	Zagrebačka gora	22. I
1947	14	(V)	Sv. Ivan Žabno	16. VIII
1948	8	(VI)	Nepoznat	27. IX
1949	15	VI	Videm	10. VI
1950	25	V	Pisarovina	1. XI
1951	14	V	Krašić, Črnomelj	1. II
1952	9	VI	Kalnik	16. IX
1953	8	VII	Artiče, Globoko	1. X
1954	9	VI	Zlatar	7. VII
1955	14	VI	Ozalj, Krašić	19. VII
1956	11	V	Kašina	4. X
1957	9	(V)	Nepoznat	15. XI
1958	6	(IV)	Nepoznat	11. I
1959	6	(IV)	Slovenija	1. I

¹⁾ Podaci se odnose na područje oko 80 km, uokolo Zagreba.

²⁾ Podaci u zagradama znače da intenzitet dotičnog potresa nije mogao biti sa sigurnošću utvrđen.

1.1.6.

Potresi s epicentrom u oklici Zagreba¹⁾ (nastavak)

	Ukupan broj potresa	Najjači potres u godini		
		intenzitet ²⁾ °MCS	epicentar	datum
1960	5	(V—VI)	Slovenija	21. III
1961	4	IV	Kašina	27. XI
1962	14	(III)	Zagrebačka gora	7. VI
1963	17	(VI)	Okolica Karlovca	23. VI
1964	19	VII	Bilogora	25. V
1965	16	IV	Vlahović, Sisak	7. IV
1966	25	VI—VII	Topusko	11. XI
1967	12	V	Krapinske Toplice	24. X
1968	9	V	Petrinja	7. VIII
1969	18	IV—V	Veliko Trgovišće	18. IX
1970	25	V	Vidovec, Planina	8. IV
1971	9	IV—V	Desinić	3. XII
1972	18	IV	Varaždin	11. IV
1973	36	VI—VII	Ivanec	11. VI
1974	51	IV	Petrinja	25. VII
1975	30	V—VI	Zagreb	7. IX
1976	39	V—VI	Draganići	28. XI
1977 ³⁾	95	V—VI	Zelina	16. II
1978	70	V—VI	Novi Marof	23. XI
1979	27	V	Sunja	19. I
1980	73	V	Lasinja	17. VIII
1981	52	V—VI	Zrinska gora	29. I
1982	31	VII	Ivanščica	16. III
1983	45	V	Zelina	21. IV
1984	51	VI	Kostanjevica ob Krki	11. III
1985	65	IV—V	Krško	20. VI
1986	38	IV—V	Glina	10. I
1987	39	V	Sv. Nedelja	22. III

¹⁾ Podaci se odnose na područje oko 80 km, uokolo Zagreba.

²⁾ Podaci u zagradama znače da intenzitet dotičnog potresa nije mogao biti sa sigurnošću utvrđen.

³⁾ Uzeti su u obzir i podaci seizmološke postaje Puntijarka na kojoj se nalazi seizmograf velike osjetljivosti što je uzrok povećanog broja ukupno registriranih potresa u odnosu na prethodne godine.

1.1.7.

Vodostaj Save

	Siječanj		Veljača		Ožujak		Travanj		Svibanj		Lipanj		Srpanj	
	NV	VV	NV	VV	NV	VV	NV	VV	NV	VV	NV	VV	NV	VV
1943	-146	-60	-112	264	-144	-106	-138	-100	-126	50	-128	160	-116	116
1944	-128	-68	-134	-96	-104	-10	-112	-30	-128	-30	-128	100	-120	-26
1945	-128	-90	-116	88	-108	-20	-118	-10	-116	120	-144	-96	-168	6
1946	-148	-76	-139	-10	-136	-48	-150	-122	-154	-120	-162	-28	-146	32
1947	-172	-1	-176	254	-20	307	-60	100	-125	-31	-150	-26	-164	-10
1948	-108	278	-136	120	-140	-42	-142	120	-142	-78	-122	230	-48	270
1949	-144	280	-171	-137	-152	-132	-151	-100	-145	-62	-162	-105	-172	-85
1950	-140	-100	-146	216	-118	-34	-119	110	-111	-32	-144	-105	-158	-130
1951	-62	120	-26	283	-12	150	-40	270	-34	184	-90	50	-112	28
1952	-82	50	-84	40	-60	200	-52	210	-128	-54	-140	-75	-158	-52
1953	-90	328	-96	-22	-86	-30	-84	30	-105	58	-80	96	-119	-50
1954	-142	-76	-149	-102	-60	226	-122	-2	-56	302	-54	322	-84	42
1955	-98	12	-84	218	-64	290	-76	130	-70	175	-80	50	-100	-36
1956	-66	73	-112	30	-120	20	-62	270	-58	300	-39	309	-91	20
1957	-120	48	-110	218	-99	-12	-98	189	-76	162	-98	46	-120	142
1958	-101	88	-94	317	-42	304	-30	123	-84	32	-120	110	-96	8
1959	-50	52	-96	-51	-101	-2	-62	204	-64	266	-72	107	-64	279
1960	-54	236	-43	257	-20	262	-35	86	-72	30	-103	-30	-76	53
1961	-74	242	-72	105	-80	-17	-94	58	-68	271	-65	81	-87	254
1962	-34	374	-80	35	-78	352	-15	220	-56	246	-61	96	-74	306
1963	-66	252	-76	49	-76	382	-25	64	-52	144	-62	70	-111	-57
1964	-130	-68	-134	-6	-106	224	-48	160	-83	67	-100	126	-99	230
1965	-50	182	-80	260	-84	164	-53	218	-30	176	-60	272	-73	272
1966	-84	51	-80	156	-65	139	-42	107	-78	38	-101	36	-102	106
1967	-92	55	-94	13	-84	95	-33	264	-76	128	-106	83	-132	-47
1968	-108	-28	-103	296	-93	52	-110	-15	-121	1	-106	202	-141	-34
1969	-113	130	-79	188	-14	203	-41	82	-68	294	-93	252	-112	97
1970	-87	280	-65	68	-64	243	64	230	-52	201	-91	68	-106	136
1971	-106	232	-98	176	-117	221	-58	222	-100	106	-114	-34	-144	-78
1972	-140	-82	-148	260	-74	176	-70	291	-43	396	-82	220	-111	234
1973	-120	-82	-122	188	-102	-40	-84	229	-120	-25	-122	190	-114	-2
1974	-110	-30	-109	121	-108	102	-128	16	-112	114	-106	281	-110	284
1975	-125	-91	-138	-102	-142	279	-49	348	-72	90	-76	212	-63	338
1976	-140	-102	-150	-76	-121	22	-98	274	-106	158	-128	91	-148	-18
1977	-56	194	-30	267	-96	31	-72	311	-110	12	-146	-84	-142	46
1978	-133	209	-134	211	-82	130	-117	214	-65	111	-101	212	-113	76
1979	-139	441	-69	279	-76	248	-120	202	-114	175	-145	-8	-161	27
1980	-147	52	-146	240	-155	-18	-150	120	-120	68	-132	47	-135	111
1981	-168	-8	-168	-45	-165	196	-165	-58	-128	84	-150	176	-162	-7
1982	-178	369	-214	-176	-214	-28	-162	-28	-177	244	-172	232	-194	-51
1983	-156	-64	-183	-99	-134	278	-159	79	-176	-9	-186	-87	-214	-140
1984	-162	51	-174	-33	-117	243	-122	286	-132	107	-171	186	-185	149
1985	-213	309	-180	-40	-161	210	-91	124	-135	208	-179	200	-214	-86
1986	-172	30	-204	-103	-204	219	-86	165	-197	-7	-151	248	-230	-127
1987	-247	-91	-253	172	-230	293	-168	55	-176	34	-224	-41	-256	-13

NV niski vodostaj VV visoki vodostaj

Kolovoz		Rujan		Listopad		Studeni		Prosinac		U toku godine			
NV	VV	NV	VV	NV	VV	NV	VV	NV	VV	NV	datum	VV	datum
-146	-112	-136	100	-132	80	-132	-166	-76	106	-146	1. VIII	264	4. II
-146	-48	-152	2	-82	246	-30	286	-84	248	-152	3. IX	286	1. XI
-168	-30	-170	-46	-174	-62	-156	-50	-150	90	-174	22. X	120	3. V
-172	-110	-182	-130	-187	-124	-126	118	-140	42	-187	19. X	118	19. XI
-183	-162	-196	-153	-204	-176	-198	-44	-136	204	-204	23. X	307	9. III
-118	-34	-132	-34	-146	246	-76	376	-147	-76	-147	30. XII	376	10. XI
-175	-28	-175	-134	-185	-145	-169	302	-106	104	-185	27. X	302	29. XI
-163	-60	-175	-48	-161	-54	-70	230	-10	220	-175	15. IX	230	5. XI
-140	-90	-152	20	-142	36	-112	130	-126	86	-152	15. IX	283	8. II
-152	-46	-132	114	-62	285	-62	243	-47	282	-158	24. VII	285	28. X
-128	58	-125	190	-119	76	-112	98	-134	-108	-134	20. XII	328	2. I
-115	-70	-134	108	-122	78	-130	340	-86	255	-149	3. II	340	12. XI
-120	15	-135	210	-136	220	-68	160	-90	-16	-136	5. X	290	26. III
-105	-8	-126	-76	-122	98	-80	169	-112	-18	-126	26. IX	309	3. VI
-114	22	-114	100	-106	125	-114	88	-114	107	-120	23. I	218	19. II
-113	-26	-110	21	-97	232	-85	180	-72	260	-120	20. VI	317	28. II
-75	29	-98	-10	-106	276	-52	266	-8	405	-106	27. X	405	29. XI
-99	10	-90	266	46	308	4	316	22	334	-103	28. VI	334	11. XI
-105	132	-122	52	-129	330	-55	282	-68	132	-129	2. X	330	20. X
-112	-55	-119	124	-128	-73	-86	288	-63	296	-128	14. X	374	3. I
-121	218	-83	249	-106	200	-107	180	-98	80	-121	7. VIII	382	13. III
-114	13	-126	42	-130	514	-75	114	-80	231	-134	10. II	514	26. X
-102	133	-84	336	-88	285	-98	288	0	344	-102	23. VIII	344	9. XII
-97	140	-106	72	-100	118	-4	316	-52	486	-106	27. IX	486	4. XII
-149	-102	-152	3	-130	213	-96	280	-104	95	-152	30. IX	280	7. XI
-140	46	-126	259	-127	18	-132	266	-106	236	-141	12. VII	296	26. II
-112	280	-84	106	-124	-76	-131	297	-81	45	-131	4. XI	297	16. XI
-119	40	-132	4	-144	27	-140	222	-130	20	-144	20. X	280	7. I
-150	-40	-165	-92	-166	-66	-168	8	-123	-43	-168	2. XI	232	23. I
-104	145	-114	102	-126	-22	-120	260	-105	193	-148	5. II	396	17. V
-137	-96	-146	429	-84	308	-103	250	-121	100	-146	17. IX	429	27. IX
-124	80	-108	310	0	446	-72	131	-106	44	-128	23. IV	446	1. X
-118	-43	-131	-58	-144	170	-130	136	-108	160	-144	18. X	348	8. IV
-138	-6	-136	106	-122	223	-80	223	-84	310	-150	10. II	310	8. XII
-141	252	-136	-3	-153	-71	-154	104	-136	71	-154	1. XI	311	10. IV
-156	-67	-174	96	-158	219	-183	-154	-181	181	-183	26. XI	219	2. X
-148	-38	-154	145	-143	-19	-131	354	-107	158	-161	22. VII	441	30. I
-166	-14	-166	84	-185	419	-90	194	-106	222	-185	4. X	419	10. X
-187	-40	-187	127	-168	124	-189	-48	-172	160	-189	25. XI	196	14. III
-208	60	-198	-40	-196	208	-160	368	-132	296	-214	28. II	369	2. I
-228	-119	-226	-5	-221	197	-230	-122	-223	245	-230	24. XI	278	26. III
-208	-8	-219	255	-161	247	-185	-22	-194	75	-219	6. IX	286	4. IV
-235	-31	-244	-108	-260	-236	-257	102	-190	177	-260	28. X	309	25. I
-253	204	-243	49	-258	63	-243	200	-234	-6	-258	16. X	248	6. VI
-249	252	-273	83	-250	178	-206	297	-213	84	-273	24. IX	297	15. XI

1.2. Razvitak grada

1.2.1. Stanovništvo prema popisima

	Stanovnici			Domaćinstva	Površina u ha
	ukupno	muški	ženski		
1857	16 657
1869	19 857	9 724	10 133
1880	30 830	16 591	14 239
1890	40 268	20 816	19 452	...	333
1900	61 002	30 976	30 026	...	6 437
1910	79 038	39 737	39 001	...	6 437
1921	108 674	55 016	53 658	...	6 437
1931	185 581	92 105	93 476	44 231	6 437
1948	279 623	129 669	149 954	109 800	7 499
1953	350 829	162 721	188 108	126 679	23 574
1961	430 802	201 195	229 607	156 580	49 560
1971	602 205	285 530	316 675	213 628	49 795
1981	768 700	361 513	407 187	265 521	126 154

1368. godina — 2810 stanovnika (prema popisu kuća),

1742. godina — 5600 stanovnika (prema popisu kuća kanonika Pepelka),

1805. godina — 7706 stanovnika (popis stanovništva bez svećenstva i plemstva),

1850. godina — 16 036 stanovnika.

1.2.2. Zaposleni u društvenom sektoru

	1956	1962	1966	1971	1975	1976
UKUPNO	143 995	214 138	228 302	268 756	297 607	317 849
Privreda	117 586	174 670	184 599	220 777	241 075	256 484
Industrija	56 271	81 618	81 839	99 499	111 199	117 173
Poljoprivreda	1 175	1 310	1 840	2 323	3 183	3 288
Šumarstvo	112	544	278	328	291	432
Građevinarstvo	14 488	23 447	23 032	32 773	33 530	36 830
Promet	10 433	12 730	14 790	17 451	19 412	20 301
Trgovina	16 051	23 900	25 761	34 624	38 412	41 624
Ugostiteljstvo	3 994	7 216	5 310	6 244	7 762	8 460
Obrtništvo	12 147	17 970	17 569	18 673	17 628	18 366
Stambeno-komunalna djelatnost	2 915	5 935	6 180	8 862	9 658	10 010
Neprivreda	26 409	39 468	43 703	47 979	56 532	61 365
Kulturno prosvjetna djelatnost	9 460	14 980	18 137	19 689	22 556	24 584
Socijalno-zdravstvena djelatnost	8 797	12 545	15 326	16 132	18 828	20 406
Državna uprava i pravosuđe	4 019	5 254	4 365	4 808	5 492	6 375
Financije i osiguranje	2 103	3 295	3 187	4 284	5 782	6 599
Privredne komore i savezi	332	623	186	208	227	235
Političke i društvene organizacije	700	1 732	1 498	1 668	1 847	1 179
Zavodi za socijalno osiguranje	998	1 039	1 004	1 190	1 800	1 987

1.2.2. Zaposleni u društvenom sektoru¹

	1980	1983	1984	1985	1986	1987
Ukupno	364 523	385 503	388 262	396 440	404 751	408 626
Privreda	290 909	305 177	307 482	313 758	319 436	320 778
Industrija	109 977	120 648	118 295	120 266	123 108	120 942
Poljoprivreda i ribarstvo	1 772	2 439	2 477	2 567	2 451	2 466
Šumarstvo	345	507	481	526	531	543
Vodoprivreda	650	830	850	826	828	857
Građevinarstvo	45 755	43 131	45 489	45 391	45 842	48 379
Promet i veze	25 545	24 337	24 276	25 908	26 447	26 711
Trgovina	46 259	47 794	48 167	48 633	49 684	50 640
Ugostiteljstvo i turizam	11 364	11 682	11 657	11 785	11 291	11 827
Obrtništvo i osobne usluge	13 971	17 285	16 722	17 815	18 251	17 009
Stambeno-komunalna djelatnost	9 810	10 700	10 715	10 145	9 879	9 880
Financijske, tehničke i posl. usluge	26 461	25 824	28 253	30 299	31 460	29 919
Neprivreda	73 614	80 326	80 780	82 682	85 315	87 848
Financ., tehničke i poslovne usluge u neprivredi	308	309	306	333	336	395
Obrazovanje, znanost, kultura i informacije	31 794	34 292	34 279	34 917	36 018	36 824
Zdravstvena i socijalna zaštita	25 164	28 003	28 669	29 481	30 450	31 553
Društveno-političke zajednice i organizacije	16 348	17 722	17 526	17 951	18 511	19 076

¹) Od 1977. prati se prema novoj klasifikaciji djelatnosti. Svi prikazani podaci predstavljaju stanje 30. IX u godini

1.2.3. Indeksi industrijske proizvodnje

1939	1946	1951	1955	1960	1965	1970	1975	1977	1978	1979	1980	1981	1982
100	145	282	327	600	873	1194	1509	1700	1815	1920	1958	1997	
69	100	195	226	414	602	823	1041	1172	1252	1324	1350	1377	
36	51	100	116	213	310	423	535	603	644	681	694	708	
31	44	86	100	184	267	365	462	520	555	587	599	611	
17	24	47	55	106	146	199	252	283	303	320	326	333	
12	17	32	38	69	100	137	173	195	208	220	224	229	
8	12	24	27	50	73	100	126	142	152	161	164	167	
7	9	19	22	41	59	80	100	113	120	127	130	133	
6	8	17	20	36	52	71	88	100	107	113	115	117	
6	8	16	19	34	49	66	83	94	100	106	108	111	
6	8	15	18	32	46	62	78	88	94	100	102	104	
6	8	15	18	31	45	61	77	87	92	98	100	102	
6	8	15	18	30	44	60	76	85	90	96	98	100	97*

* Prikazani podatak odnosi se na područje grada Zagreba prema važećoj političko-teritorijalnoj podjeli (14 općina). Indeks za 1982. godinu izračunat je na bazi 1981 = 100 i nije ga moguće izračunati na bazi ostalih godina zbog navedene promjene teritorija. Od 1983. godine indeksi su objavljeni na 98 str.

1.2.4. Završeni stanovi

	1956—1960		1956—1965		1956—1970		1956—1975		1956—1987	
	broj stanova	površina m ²	broj stanova	površina m ²	broj stanova	površina m ²	broj stanova	površina m ²	broj stanova	površina m ²
Ukupno	11 484	581 733	40 274	1 996 127	72 259	3 731 061	107 222	5 615 687	194 784	11 428 950
Društveni sektor	8 189	418 793	23 833	1 229 909	44 751	2 355 207	67 765	3 582 714	117 152	6 655 316
Privatni sektor	3 295	162 940	16 441	766 218	27 508	1 375 854	39 457	2 032 973	77 632	4 773 634
Vrste stana										
Posebne sobe	759	12 663	2 158	32 451	2 351	35 317	2 351	35 317	2 351	35 317
Jednosobni	3 565	123 577	11 325	358 141	20 001	637 718	31 803	1 015 913	52 791	1 770 378
Dvosobni	5 629	324 166	19 975	1 084 026	37 039	2 055 025	52 098	2 918 103	82 506	4 786 781
Trosobni	1 451	111 254	6 078	445 761	11 443	850 218	18 533	1 388 020	43 173	3 347 093
Četiri i višesobni	80	10 073	738	75 748	1 425	152 783	2 437	258 334	13 963	1 489 381

1.2.5. Motorna vozila i gradski promet

	Cestovna motorna vozila		Tramvaj				Gradski autobus			Prevezeni putnici uspinjačom u tis.
	ukupno	u privatnom vlasništvu	prometna dužina linija u km	vozila		prevezeni putnici u tis.	dužina linija km	broj autobusa	prevezeni putnici u tis.	
				motorna	priključna					
1930	17	64	43	30 533	643
1939	22	86	47	49 871	7	20	744	867
1945	2 991	...	25	87	63	65 262	4	6	483	884
1950	3 482	1 172	36	97	88	101 981	13	20	4 523	1 121
1955	4 374	2 045	34	100	90	142 980	69	33	11 450	1 532
1960	18 789	12 510	36	129	100	174 070	395	79	39 734	987
1965	38 373	29 606	39	135	138	196 919	564	155	67 587	918
1970	81 497	71 135	38	136	173	184 126	525	192	79 003	—
1975	117 064	103 503	38	144	174	171 627	646	230	91 672	566
1980	179 523	161 011	43	190	226	187 128	1 378	336	111 425	892
1985	192 680	173 048	47	225	226	230 514	1 660	451	139 088	925
1987	207 969	186 834	50	248	238	227 640	1 746	489	137 329	952

1.2.6. Prodavaonice, zaposleni i promet u maloprodaji

	Broj		Promet u mil. dinara		Broj stanovnika na jednu prodavaonicu	Prodajni prostor	
	prodavaonica	zaposlenih	ukupno	po jednom zaposlenom		po jednoj prodavaonici u m ²	po jednom stanovniku u m ²
1939	3 654	68
1946	2 007	134
1951	1 127	4 568	164,8	0,036	268
1956	1 520	6 980	448,0	0,064	270
1961	1 730	9 238	1 092,0	0,118	268
1966	2 083	12 193	2 816,2	0,231	268	50,6	0,18
1971	2 346	15 969	6 488,8	0,406	260
1976	2 462	18 611	18 026,0	0,969	300	78,8	0,28
1980	2 489	18 821	43 719,0	2,322	321	107,8	0,35
1985	2 863	21 145	303 456	14,635	318
1987	2 967	22 260	1 297 598	58,3	314

1.2.7. Izvoz i uvoz robe u industriji

u milijunima dinara

	Izvoz		Uvoz	
	ukupno	na konvertibilno područje	ukupno	sa konvertibilnog područja
1965	885	416	566	395
1970	1 557	907	1 718	1 452
1975	5 271	3 151	11 968	10 768
1980 ¹⁾	16 764	10 727	52 525	39 302
1980 ¹⁾	10 460	5 290	13 588	10 583
1981	13 464	5 233	16 571	11 971
1982	20 464	8 857	23 582	16 548
1983	31 588	16 205	29 575	18 202
1984	61 408	33 274	68 661	40 120
1985	98 437	44 807	114 645	77 070

¹⁾ U razdoblju 1965—1980. godina, izvoz-uvoz robe u industriji pratio se po organizacionom principu. U 1980. godini prelazi se na praćenje po teritorijalnom principu, stoga je u ovoj tabeli 1980. godina prikazana na oba načina, kako bi se mogle uočiti razlike koje proizlaze iz takvog praćenja.

Obračunska vrijednost:

1965. god. 1 USA \$ = 12,50 din.	1975. god. 1 USA \$ = 17,00 din.
1970. god. 1 USA \$ = 15,00 din.	1980. god. 1 USA \$ = 27,30 din.
1982. god. 1 USA \$ = 41,80 din.	
1983. god. 1 USA \$ = 63,40 din.	
1984. god. 1 USA \$ = 124,80 din.	
1985. god. 1 USA \$ = 185,70 din.	

1.2.8. Ugostiteljstvo i turizam

	Zaposleni u ugostiteljstvu	Promet u mil. dinara		Broj ležaja u ugostiteljstvu	Posjetioци u tisućama		Noćenja u tisućama		Koficijent iskorističenosti smještajnih kapaciteta
		ukupno	po jednom zaposlenom		ukupno	strani	ukupno	stranih turista	
1938	71,5	31,9	143,3	63,7	...
1940	68,5	13,7	156,6	40,4	...
1949	6 051	13,3	0,002	...	122,0	3,7	553,2	27,0	...
1954	4 060	42,4	0,010	1 132	163,1	31,9	386,3	77,2	0,93
1959	4 657	74,1	0,016	1 646	189,2	56,3	424,4	114,4	0,71
1964	6 053	170,6	0,028	1 527	333,6	139,8	557,3	225,9	0,98
1969	5 819	352,5	0,061	2 358	466,2	259,0	725,9	409,0	0,84
1975	7 529	1402,0	0,186	3 904	556,5	237,3	934,3	393,0	0,66
1980	8 751	3624,0	0,414	4 020	613,6	223,4	999,2	340,9	0,68
1985	8 910	21 806	2,447	5 343	707,0	278,7	1124,7	410,6	0,57
1987	8 978	93 115	10,372	8 857	721,8	326,5	1251,7	525,6	0,39

1.2.9. Priklučci javnog vodovoda; kanalizacije, plina, električne energije i telefonski pretplatnici

	Broj priključaka				Telefonski pretplatnici
	na javni vodovod	kanalizaciju	električne energije	plina	
1930	5 994	6 458	...	8 913	...
1939	8 097	11 613	55 752	13 709	...
1945	9 219	12 533	...	17 008	...
1950	9 828	12 790	...	16 339	...
1955	10 993	13 816	82 304	17 798	5 553
1960	13 629	16 632	123 775	23 581	...
1965	20 063	20 892	145 423	31 788	32 979
1970	28 587	25 876	189 464	42 583	52 800
1975	37 704	30 869	206 427	55 853	70 156
1980	45 593	33 614	271 509	76 922	106 551
1985	67 481	43 454	325 341	88 084	167 157
1986	69 106	44 157	330 157	91 253	173 714
1987	71 090	45 162	334 537	93 688	194 806

1.2.10. Zelene površine grada

	Park šume ha	Gradski parkovi i travnjaci ha	Drvoredi	
			broj drveća	dužina km
1939	16,4	16	5 397	44,8
1946	16,4	18	6 205	52,8
1950	16,4	38	6 554	52,0
1955	77,9	60	7 041	52,2
1960	135	88	6 787	52,7
1965	135	102	6 887	54,1
1970	681	171	6 970	54,1
1975	681	260	7 759	61,4
1980	681	402	7 630	62,1
1985	1020	641	10 151	79,0
1986	1020	694,4	11 619	81,9

1.2.11.**Društveni proizvod i narodni dohodak u društvenom sektoru
— teritorijalni princip**

u tisućama dinara

	Društveni proizvod	Amortizacija	Narodni dohodak	Materijalni troškovi
1961	2 109 270	94 710	2 014 560	2 434 010
1965	4 932 270	290 850	4 641 420	4 974 050
1970	10 707 461	692 005	10 015 456	10 588 446
1975	31 508 659	2 181 398	29 327 261	42 704 826
1980	100 907 229	9 630 328	91 276 901	107 781 292
1981	141 361 807	12 453 210	128 908 597	154 214 008
1982	181 376 465	18 288 717	163 087 748	208 899 830
1983	250 265 982	25 308 809	224 957 273	287 038 484
1984	389 881 228	38 670 514	351 210 714	478 650 846
1985	714 399 804	57 313 067	657 086 737	904 819 950
1986	1 317 801 885	105 854 649	1 211 947 236	1 693 432 932

1.2.12.**Investicije društvenog sektora — teritorijalni princip**

u tisućama dinara

	Ukupno	Građevinski radovi	Oprema s montažom	Ostalo
1966	1 014 544	466 922	511 201	36 421
1970	2 335 457	1 015 243	1 261 771	58 443
1975	8 085 009	4 522 533	3 343 341	219 135
1980	19 753 660	10 300 046	7 079 369	2 374 245
1981	25 987 723	12 442 425	11 390 474	2 154 824
1982	29 097 439	14 295 076	12 673 159	2 129 204
1983	33 430 757	13 203 606	17 762 224	2 464 927
1984	36 466 042	15 382 095	17 412 239	3 671 708
1985	92 565 190	31 651 482	55 584 431	5 325 277
1986	220 356 597	98 415 218	113 538 707	8 402 670

1.2.13. Osnovno obrazovanje

	Skole	U č e n i c i			Nsatavnici
		ukupno	muški	ženski	
1938/39	37	16 815	520
1945/46	38	17 431	8 420	9 011	510
1951/52	54	30 448	734
1955/56	66	37 157	18 765	18 392	1 208
1960/61	95	53 753	27 389	26 364	2 043
1965/66	95	55 671	28 477	27 194	2 285
1970/71	96	53 512	27 166	26 346	2 648
1975/76	143	66 129	33 596	32 533	3 134
1980/81	141	73 979	37 867	36 112	3 719
1985/86	181	96 466	49 041	47 425	4 629
1986/87	181	98 494	50 154	48 340	4 721

1.2.14. Srednjoškolsko obrazovanje

	Skole	U č e n i c i			Nsatavnici
		ukupno	muški	ženski	
1938/39	39	14 329	1 083
1951/52	67	24 927	1 621
1955/56	63	25 043	14 345	10 698	1 574
1960/61	70	27 995	16 020	11 975	1 625
1965/66	80	35 901	19 376	16 526	1 348
1970/71	86	36 436	18 946	17 490	2 201
1975/76 ¹⁾	154	39 372	19 839	19 533	2 368
1980/81	73	38 527	19 202	19 325	3 251
1985/86	80	43 807	22 127	21 680	3 150
1986/87	79	44 782	23 096	21 686	3 327

¹⁾ Godina u kojoj je započeto provođenje reforme srednjoškolskog obrazovanja

1.2.15. Više, visoke škole i fakulteti

	Studenti		Diplomirani studenti od 1946—1986 (kumulativno)		Nastavnici
	ukupno	žene	ukupno	žene	
1939/40	6 886	1 792	380
1945/46	8 630	2 913	168	...	302
1950/51	15 679	5 273	2 981	...	540
1955/56	15 506	5 274	14 127	3 125	687
1960/61	26 616	9 083	26 908	4 329	981
1965/66	27 984	11 483	46 087	10 318	1 668
1970/71	39 212	16 772	68 863	19 448	1 847
1975/76	46 884	19 697	99 204	32 132	2 003
1980/81	38 071	18 475	137 304	48 934	3 192
1985/86	32 268	15 065	184 644	70 421	3 344
1986/87	36 796	17 667	191 719	73 928	3 344

1.2.16. Kultura i umjetnost

	Kazališta ¹⁾			Kinematografi			Radio pretplatnici	TV pretplatnici
	broj	predstave	posjetioci	broj	predstave	posjetioci u tis.		
1935	1	662	340 209	8 917	...
1939	1	695	362 846	14 776	...
1946	1	498	378 982
1950	5	1 125	707 824	18	13 602	5 753
1955	6	1 185	625 389	29	17 930	7 845	59 024	...
1960	5	1 278	639 814	33	27 746	10 267	102 947	5 034
1965	5	993	505 522	35	30 973	8 794	159 177	57 772
1970	9	1 381	476 011	31	28 206	5 657	152 550	124 750
1975	10	1 816	709 684	30	26 800	5 662	192 583	169 389
1980	10	2 073	782 751	31	27 100	5 908	189 986	189 479
1985	10	2 475	792 769	31	28 433	5 980	232 034	224 073
1986	11	2 779	931 744	31	28 315	6 082	237 129	227 313

¹⁾ Podaci o broju predstava i posjetilaca odnose se na sezonu koja završava u prikazanoj kalendarskoj godini.

1.2.17. Biblioteke

	1956	1960	1964	1968	1971	1974	1977	1980	1983	1986
Broj biblioteka	545	496	484	430	452	429	381	306	276	265
Broj knjiga i časopisa u tis.	1 790	2 582	3 247	3 924	4 678	4 702	5 279	6 357	5 951	7 063

1.2.18. Indeks cijena

	1952	1957	1962	1967	1968	1972	1977	1982	1985	$\frac{1987}{1985}$
Prodajne cijene proizvođača ind. proizvoda	100,0	124,7	246,7	603,6	2398,8	351,9
Maloprodajne cijene	29,3	34,2	49,1	94,6	100,0	166,3	391,0	1318,6	5121,4	441,6
Troškovi života	27,3	33,9	46,6	95,2	100,0	170,6	404,0	1367,7	5211,1	446,6
Cijene ugostiteljskih usluga	37,0	95,0	100,0	196,6	455,1	1567,5	5353,0	499,5

1.2.19. Vrijednost i namjenska struktura vrijednosti osobne potrošnje

	1968	1973	1978	1983
Osobna potrošnja				
Po domaćinstvu u dinarima	17 521	46 413	114 605	423 855
Po članu domaćinstva u dinarima	6 126	16 228	40 640	145 964
Struktura				
Osobna potrošnja - ukupno	100,0	100,0	100,0	100,0
Hrana i piće	39,6	40,7	37,8	40,4
Stanovanje	6,7	6,4	6,7	5,5
Energija	5,8	5,2	5,5	8,1
Oprema stana	6,3	5,5	6,0	4,1
Odjeća i obuća	9,2	8,2	9,3	7,6
Prometna sredstva, prometne i PTT usluge	10,5	12,4	12,6	11,1
Higijena, kozmetika i njega zdravlja	5,3	5,1	4,8	4,2
Obrazovanje, razonoda, sport i odmor	7,7	7,4	9,7	5,6
Pušenje	3,3	2,7	2,3	2,1
Ostala roba i usluge	5,6	6,4	5,3	11,3

1.3. Društveno samoupravljanje

1.3.1.

Odbornici Skupštine grada Zagreba nakon izbora 1982. godine

	Ukupno	Vijeće udruženog rada	Vijeće općina	Društveno- političko vijeće
Ukupno	213	114	62	37
— muški	155	89	44	22
— ženski	58	25	18	15
Starost				
— do 27 godina	27	12	8	7
— 28 do 40 godina	99	59	33	7
— preko 40 godina	87	43	21	23
Stupanj stručnog obrazovanja				
— visoko	80	40	22	18
— više	40	16	20	4
— srednje	63	45	10	8
— visokokvalificirani	13	7	3	3
— kvalificirani	15	4	7	4
— ostalo	2	2	—	—
Sudionici NOR-a	14	1	5	8
Članovi SK	182	90	58	34
Članovi delegacija				
— radnih ljudi privrede	101	91	10	—
— radnih ljudi neprivrede	26	23	3	—
— radnih ljudi i građana u mjesnim zajednicama	33	—	33	—
— društveno-političkih organizacija	53	—	16	37
Trajanje mandata				
— 4 godine	210	112	61	37
— kraće od 4 godine odnosno za određeno pitanje	3	2	1	—
Od oslobođenja bili birani u skupštine DPZ				
— 1 put	57	25	24	8
— 2 i više puta	29	8	10	11
— nisu bili birani	127	81	28	18
U razdoblju od 1978. do ovih izbora bili članovi delegacije osnovne organizacije-zajednice odnosno društveno-političke organizacije	104	48	38	18

1.3.2.

Odbornici Skupštine grada Zagreba nakon izbora 1986. godine

	Ukupno	Vijeće udruženog rada	Vijeće općina	Društveno- političko vijeće
Ukupno	218	112	63	43
— muški	157	78	51	28
— ženski	61	34	12	15
Starost				
— do 27 godina	22	11	3	8
— 27 do 40 godina	88	51	23	14
— 40 i više godina	103	46	37	20
— nepoznato	5	4	—	1
Zanimanje				
— poljoprivredni radnici	5	2	3	—
— rudari, industrijski i srodni radnici	48	27	11	10
— radnici u trgovini	8	7	—	1
— radnici u uslugama	17	15	—	2
— osoblje društvene zaštite	3	2	—	1
— upravni, administrativni i srodni radnici	35	16	14	5
— rukovodeće osoblje	40	10	20	10
— stručnjaci i umjetnici	43	27	9	7
— ostala zanimanja	6	4	1	1
— osobe s osobnim prihodima i uzdržavane osobe	8	1	3	4
— nepoznato	5	1	2	2
Sudionici NOR-a	12	—	5	7
Članovi SKJ	161	76	48	37
Članovi delegacija				
— radnih ljudi OOUR-a i njihovih RZ	106	102	4	—
— radnih ljudi individualnog sektora vlasništva	5	5	—	—
— radnih ljudi RZ društvenih organa, DPO-a, vojnih i civilnih osoba u JNA	6	5	1	—
— radnih ljudi i građana u mjesnim zajednicama	39	—	39	—
— društveno-političkih organizacija	62	—	19	43
Omladina prema stupnju stručnog obrazovanja	26	12	5	9
— visoko	5	—	1	4
— više	1	1	—	—
— srednje	16	7	4	5
— visokokvalificirani	—	—	—	—
— kvalificirani	—	—	—	—
— ostalo	4	4	—	—

1.3.3. Mjesne zajednice i delegati u skupštinama mjesnih zajednica

	Mjesne zajednice	Delegati u skupštinama mjesnih zajednica			
		ukupno	žene	omladina	članovi SKJ
1982	212	6 427	1 230	796	2 897
1984	173	5 000	905	462	2 276
1986	231	6 352	1 132	509	2 639

1.3.4. Radna tijela mjesnih zajednica

	Stalne komisije i odbori	Savjeti potrošača — korisnika usluga	Mirovna vijeća	Komisije za molbe i žalbe građana	Radna tijela za zaštitu čovjekove okoline
1982	1 046	214	207	67	... ¹⁾
1984	836	175	173	53	... ¹⁾
1986	1 029	238	214	... ¹⁾	111

1.3.5. Aktivnost mjesnih zajednica

	Osnovane knjižnice	Kulturno-zabavne priredbe	Izgrađeno igrališta za djecu	Izgrađeno sportskih terena	Izgrađeno zdravstvenih objekata	Izgrađeno uslužnih i opskrbnih objekata	Izgrađeno trotoara u m ²	Uređeno zelenih površina u m ²	Izgrađeno domova kulture
1982	3	865	32	45	8	70	14 295	40 791	... ¹⁾
1984	3	729	34	33	15	120	45 871	46 459	... ¹⁾
1986	3	... ¹⁾	32	39	... ¹⁾	... ¹⁾	... ¹⁾	89 262	15

¹⁾ Podatak nepoznat zbog izmjene promatranih obilježja kod snimanja pojave.

1.3.6. Organizacije-zajednice prema oblicima udruživanja — stanje 30. VI.

	Ukupno	Osnovna organizacija udruženog rada	Radna organizacija bez OOUR-a	Radna organizacija sa OOUR	Složena organizacija udruženog rada	Radna zajednica OOUR-a	Osnovna organizacija kooperanata u Poljoprivredi	Ugovorna organizacija udruženog rada	Osnovna zadrudna organizacija	OOUR u zadrugi za kooperaciju	Poljoprivredna zadruga bez OOUR	Poljoprivredna zadruga sa OOUR	Obrtnička zadruga	Ostale zadruge	Interna banka	Osnovna banka
1978	3 846	1 156	801	265	16	290	—	—	—	—	8	—	37	13	19	5
1979	4 039	1 144	790	260	18	301	1	—	4	1	6	1	37	8	14	5
1980	4 272	1 091	788	269	22	338	2	1	2	—	6	1	40	4	12	6
1981	4 682	1 109	794	288	23	366	2	2	1	—	7	1	45	3	12	6
1982*	5 274	1 133	849	298	25	366	2	4	1	—	7	1	53	—	11	7
1983	5 318	1 080	828	281	28	385	1	5	—	—	8	1	59	—	12	7
1984	5 370	1 039	843	270	29	350	2	7	—	—	7	4	59	47	13	6
1985	5 462	988	864	264	26	349	2	7	—	—	9	1	77	46	17	6
1986	5 479	940	866	252	26	320	4	7	—	—	10	—	89	46	18	6
1987	5 225	794	853	212	29	281	4	8	—	—	9	—	82	43	17	6

1.3.6. Organizacije-zajednice prema oblicima udruživanja — stanje 30. VI (nastavak)

	Zajednica osiguranja i reosiguranja	RZ za više financijskih organizacija	Udružena banka	Osnovna zajednica rizika osiguranja	Ostale financijske organizacije	Zajednica OOUR-a	Opće i posebno udružene organizac. udruženog rada	SIZ	OSIZ ¹⁾	Radna zajednica SIZ-a ¹⁾	Organ društveno-političke zajednice	Organ društvene zajednice	Organ mjesne zajednice	RZ za više mjesnih zajednica ¹⁾	Društveno-politička organizacija	Društvena organizacija	Udruženje građana	Ostale organizacije	RZ za više društ. polit. org.
1978	—	—	—	12	—	8	53	219	—	—	130	42	177	—	106	423	66	—	—
1979	—	—	1	11	2	6	63	253	—	—	137	42	193	—	105	558	78	—	—
1980	—	—	1	18	1	2	84	280	—	—	156	44	208	—	103	689	100	4	—
1981	—	—	1	20	2	1	90	213	72	9	168	47	220	1	104	916	149	10	—
1982*	—	—	1	18	2	—	89	251	83	13	188	52	313	1	111	1 173	206	16	—
1983	—	—	1	19	2	—	81	231	83	11	209	58	315	1	111	1 377	105	19	—
1984	4	5	1	10	25	—	80	171	50	11	215	52	322	4	102	1 454	157	29	2
1985	2	9	1	12	24	—	82	187	40	11	226	47	324	2	112	1 565	123	38	1
1986	2	8	1	8	28	—	84	201	45	11	224	47	329	2	111	1 625	122	46	1
1987	2	9	1	8	11	—	77	190	44	9	218	46	331	2	110	1 646	119	64	—

¹⁾ Oblik udruživanja od 1981.

^{*)} Prikazani podaci u tabelama 1.3.6. i 1.3.7. od 1982. godine odnose se na područje grada Zagreba prema važećoj političko-teritorijalnoj podjeli (14 općina).

1.3.7. Organizacije-zajednice po područjima djelatnosti — stanje 30. VI.

	Sveukupno	Ukupno privreda	Industrija	Poljoprivreda	Šumarstvo	Vodoprivreda	Građevinarstvo	Promet i veze	Trgovina
1978	3 846	1 922	572	51	6	5	239	83	391
1979	4 039	1 936	592	56	7	5	239	82	390
1980	4 272	1 935	586	59	7	6	245	83	379
1981	4 682	1 981	592	61	7	7	261	90	381
1982*	5 274	2 058	643	68	8	7	264	90	378
1983	5 318	2 032	651	59	8	7	269	81	370
1984	5 370	1 970	620	57	8	7	267	79	353
1985	5 462	1 956	611	63	4	6	257	77	337
1986	5 479	1 881	618	55	4	6	250	73	306
1987	5 225	1 684	571	43	—	6	224	65	261

1.3.7. Organizacije-zajednice po područjima djelatnosti — stanje 30. VI (nastavak)

	Ugostiteljstvo	Obrt i usluge	Stambeno-komunalna djelatnost	Financijske, tehničke i poslovne usluge	Ukupno neprivreda	Financijske, tehničke poslovne usluge	Obrazovanje, znanost i informatika	Zdravstvena i socijalna djelatnost	Društveno-političke zajednice i društveno-političke organizacije
1978	73	139	40	323	1 924	—	590	274	1 060
1979	70	136	35	324	2 103	—	673	228	1 202
1980	72	138	36	324	2 337	—	751	231	1 355
1981	79	151	37	315	2 701	12	905	239	1 545
1982*	76	157	39	328	3 216	12	1 098	242	1 864
1983	76	158	40	314	3 285	7	1 131	227	1 920
1984	67	158	39	315	3 400	9	1 196	230	1 965
1985	66	159	38	338	3 506	7	1 237	232	2 030
1986	57	150	35	327	3 598	7	1 224	232	2 135
1987	43	139	29	303	3 541	6	1 209	220	2 106

1.3.8. Samoupravne interesne zajednice u 1987. godini¹⁾

	Ukupno	RSIZ	USIZ		S I Z						
			Svega	od toga za GZO Zagreb	Svega	Osnovani za područje					osnovani za određeni interes
						republike	više zajednica općina	GZO Zagreb	više općina	općine	
Područje interesnog organiziranja											
UKUPNO	200	6	12	11	182	28	3	4	1	144	2
Energetika	1	—	—	—	1	1	—	—	—	—	—
Vodoprivreda	5	1	—	—	4	—	—	1	1	2	—
Promet i veze	5	—	1	1	4	2	—	2	—	—	—
Poljoprivreda	3	—	—	—	3	—	—	—	—	3	—
Stanovanje i komunalna djelatnost	15	—	1	1	14	—	—	—	—	14	—
Društvena briga o djeci predškolskog uzrasta	15	—	1	1	14	—	—	—	—	14	—
Odgaj i osnovno obrazovanje	15	—	1	1	14	—	—	—	—	14	—
Odgaj i usmjereno obrazovanje	17	1	—	—	16	13	3	—	—	—	—
Znanstveni rad	8	1	—	—	7	7	—	—	—	—	—
Kultura	17	1	1	1	15	1	—	—	—	14	—
Fizička kultura	16	1	1	1	14	—	—	—	—	14	—
Odmor i rekreacija	14	—	1	1	13	—	—	—	—	12	1
Tehnička kultura	15	—	1	1	14	—	—	—	—	14	—
Zapošljavanje	16	—	2	1	14	—	—	—	—	14	—
Zdravstveno osiguranje	16	—	1	1	15	1	—	—	—	14	—
Mirovinsko i invalidsko osiguranje	3	—	—	—	3	3	—	—	—	—	—
Socijalna zaštita	16	1	1	1	14	—	—	—	—	14	—
Ostalo	3	—	—	—	3	—	—	1	—	1	1

¹⁾ Obuhvaćene su sve samoupravne zajednice koje imaju sjedište na području grada Zagreba.

1.4. Stanovništvo

B.E.I

1.4.1.

Stanovništvo prema starosti u popisima 1971. i 1981. godine*

	1971			1981		
	svega	muško	žensko	svega	muško	žensko
Ukupno	733 766	350 051	383 715	855 568	404 020	451 548
0 — 4	48 697	24 987	23 710	62 334	31 742	30 592
5 — 9	44 902	22 800	22 102	57 624	29 490	28 134
10 — 14	42 978	21 889	21 089	52 025	26 783	25 242
15 — 19	54 711	26 522	28 189	51 218	24 926	26 292
20 — 24	67 962	32 891	35 071	64 811	29 337	35 474
25 — 29	61 555	30 535	31 020	76 763	36 779	39 984
30 — 34	63 417	33 024	30 393	74 263	36 048	38 215
35 — 39	62 426	31 947	30 479	61 756	29 862	31 894
40 — 44	58 906	28 473	30 433	63 496	32 344	31 152
45 — 49	52 309	22 826	29 483	61 254	30 538	30 716
50 — 54	33 128	14 730	18 398	56 365	26 431	29 934
55 — 59	37 350	16 723	20 627	48 698	20 431	28 267
60 — 64	35 858	15 755	20 103	29 525	12 220	17 305
65 — 69	27 263	11 373	15 890	30 672	12 669	18 003
70 — 74	19 373	7 310	12 063	26 414	10 279	16 135
75 i više godina	16 757	5 260	11 497	28 184	9 042	19 142

Napomena: Razlika između broja pod ukupno i zbroja po dobnim skupinama čini »nepoznatu« starost.

* Prikazani podaci u tabelama od 1.4.1. do 1.4.8. odnose se na područje grada Zagreba prema važećoj političko-teritorijalnoj podjeli (14 općina).

1.4.2. Stanovništvo staro 15 i više godina prema spolu i školskoj spremi (Stanje popisa od 31. 3. 1981. god.)*

	Svega	muško	žensko
Ukupno	683 585	316 005	367 580
Bez školske spreme	24 742	7 313	17 429
Nezavršeno osnovno obrazovanje			
— 1—3 razreda osnovne škole	16 711	3 974	12 737
— 4—7 razreda osnovne škole	149 075	47 531	101 544
Osnovno obrazovanje	123 253	49 268	73 985
Srednje obrazovanje			
— svega	275 444	154 099	121 345
— škole za KV i VKV radnike i ostali stručni kadar	129 188	91 314	37 874
— gimnazija	45 613	17 261	28 352
— srednje škole za stručni kadar	90 693	40 789	49 904
— srednje usmjereno obrazovanje	9 950	4 735	5 215
Više obrazovanje	25 313	13 464	11 849
Visoko obrazovanje	60 849	36 296	24 553
Nepoznato	8 198	4 060	4 138

1.4.3. Stanovništvo prema narodnosti u popisima 1971. i 1981. godine*

	Ukupno	Crnogorci	Hrvati	Makedonci	Muslimani	Slovenci	Srbi	Albanci	Česi i Slovaci	Mađari	Nisu se nacionalno izjasnili		Ostali i nepoznato
											Jugo-slaveni	prema čl. 171. Ustava i regional. pripadnos.	
1971	733 766	2 369	639 275	1 686	5 562	13 227	39 816	1 142	1 683	1 425	15 409	3 900	8 259
1981	885 568	2 525	702 396	1 859	7 373	9 661	41 551	1 475	1 561	1 267	59 595	5 755	20 550

1.4.4. Stanovništvo prema aktivnosti u popisima 1971. i 1981. godine*

	1971	1981
Ukupno	733 766	819 987¹⁾
Aktivno	356 220	399 337
Osobe s osobnim prihodom	83 801	116 029
Udržavano	293 745	304 621

¹⁾ Bez osoba na privremenom radu u inozemstvu i članova njihovih porodica.

* Vidi opasku na strani 76.

1.4.5.

Ukupno stanovništvo u zemlji po mjestu stanovanja, prema aktivnosti i spolu (Stanje popisa od 31. 3. 1981. god.)*

	Svega	Zensko
Ukupno	819 987	435 046
Aktivno		
— svega	399 337	185 022
— obavlja zanimanje	386 649	180 545
Osobe s osobnim prihodom	116 029	67 370
Uzdržavano — svega	304 621	182 654
Od članova domaćinstva u zemlji	296 393	—
Od članova domaćinstva na privremenom radu u inozemstvu	8 228	—
% aktivnog stanovništva u ukupnom stanovništvu	49	—
% aktivnih žena u ukupnom ženskom stanovništvu	—	43

1.4.6.

Osnovni kontingenti stanovništva u zemlji (Stanje popisa od 31. 3. 1981. god.)*

	1981
Predškolska djeca (do 7 godina)	82 494
Djeca — školski obveznici (7—14 godina)	82 627
Omladina (15—27 godina)	158 761
Stanovništvo radno sposobnog uzrasta	
— muško (15—64 godine)	265 400
— žensko (15—59 godina)	281 050
Žensko stanovništvo (15—49 godina)	224 004
Povratnici s privremenog rada u inozemstvu	22 133
Radnici	348 975
Učenici osnovnih škola	84 651
Učenici srednjih škola	34 540
Studenti	19 658

* Vidi opasku na strani 76.

1.4.7.

Porodična i neporodična domaćinstva prema broju članova
(Stanje popisa od 31. 3. 1981. god.)*

	Svega	Domaćinstva koja imaju poljoprivredno gazdinstvo	Domaćinstva koja nemaju poljoprivredno gazdinstvo
Ukupno	290 657	43 286	247 371
Porodična domaćinstva prema broju članova — svega	227 909	38 796	189 113
sa 2	58 846	8 626	50 220
3	70 965	9 346	61 619
4	63 015	9 389	53 626
5	21 661	6 008	15 653
6	8 859	3 596	5 263
7	2 774	1 211	1 563
8 i više članova	1 789	620	1 169
Neporodična domaćinstva — svega	62 748	4 490	58 258
samačka	54 874	3 981	56 893
višečlana	7 874	509	7 365

1.4.8.

Porodice prema sastavu (Stanje popisa od 31. 3. 1981. god.)*

	Svega	Domaćinstva koja imaju poljoprivredno gazdinstvo	Domaćinstva koja nemaju poljoprivredno gazdinstvo
Porodice — ukupno	249 373	47 028	202 345
Sastav:			
Bračni par bez djece	67 129	15 833	51 296
Bračni par s djecom	151 280	26 888	124 392
Majka s djecom	26 382	3 478	22 904
Otac s djecom	4 582	829	3 753

* Vidi opasku na strani 76.

1.4.9. Rođenja, umiranja i brakovi

	Živo-rodna djeca	Mrtvo-rodna djeca	Mrtvo-rodni na 1000 živorođenih	Umrli		Umrli dojenčad na 1000 živorođenih	Prirodni priraštaj	Brakovi		
				ukupno	od toga dojenčad			sklopljeni	razvedeni	razvedeni na 1000 sklopljenih
1977	11 721	72	6,14	6 559	227	19,37	5 162	6 618	1 576	238,14
1978	12 048	61	5,06	7 012	243	20,17	5 036	6 544	1 565	239,15
1979	12 516	64	5,11	7 047	197	15,74	5 469	6 531	1 284	196,60
1980	12 465	58	4,65	7 159	215	17,25	5 306	6 346	1 459	229,90
1981	12 093	51	4,22	7 568	184	15,22	4 525	6 171	1 547	250,69
1982*	13 239	71	5,36	8 345	212	16,01	4 894	6 586	1 597	242,48
1983	12 554	54	4,30	8 948	181	14,42	3 606	6 513	1 600	245,66
1984	12 206	41	3,36	8 960	145	11,88	3 246	6 035	1 637	271,25
1985	11 776	31	2,63	8 609	150	12,74	3 167	5 826	1 569	269,30
1986	11 191	31	2,77	8 684	131	11,71	2 507	5 743	1 759	306,29
1987	10 241	41	3,78	8 220	120	11,99	1 964	5 950	1 666	280,0

1.4.10. Broj stanovnika sredinom godine i stope prirodnog kretanja

	Ukupan broj stanovnika u tisućama ¹⁾	Živo-rodni	Mrtvo-rodni	Ukupno umrli	Prirodni priraštaj	Sklopljenih brakova	Razvedenih brakova
1977	730,6	16,04	0,10	8,98	7,07	9,06	2,16
1978	740,4	16,27	0,08	9,47	6,80	8,84	2,11
1979	750,2	16,68	0,08	9,39	7,29	8,71	1,71
1980	760,0	16,40	0,08	9,42	6,98	8,35	1,92
1981	771,6	15,67	0,07	9,81	5,86	8,00	2,00
1982*	872,1	15,18	0,08	9,57	5,61	7,55	1,83
1983	884,2	14,20	0,06	10,12	4,08	7,37	1,81
1984	892,6	13,68	0,05	10,04	3,64	6,76	1,83
1985	909,3	12,95	0,03	9,47	3,48	6,41	1,73
1986	917,4	12,20	0,03	9,47	2,73	6,26	1,92
1987	924,0	11,7	0,04	9,58	2,12	6,42	1,8

¹⁾ Za period između dva popisa stanovništva ukupan broj stanovnika procijenjen je na bazi podataka o migraciji i prirodnom priraštaju stanovnika.

* Podaci u tabelama 1.4.9. do 1.4.20. od 1982. god. odnose se na područje grada Zagreba prema važećoj političko-teritorijalnoj podjeli (14 općina).

1.4.11.

Živorodeni i mrtvorodeni po spolu, bračnosti, mjestu porođaja i stručnoj pomoći

Ukupno	Spol		Bračnost		Mjesto porođaja i stručna pomoć		
	muški	ženski	bračno	van-bračno	u zdravstvenoj ustanovi	na drugom mjestu	
						sa stručnom pomoći	bez stručne pomoći

Živorodeni

1977	11 721	6 042	5 679	11 114	607	11 671	19	31
1978	12 048	6 158	5 890	11 437	611	11 986	25	37
1979	12 516	6 407	6 109	11 804	712	12 470	14	32
1980	12 465	6 450	6 015	11 707	758	12 424	15	26
1981	12 093	6 147	5 946	11 331	762	12 063	16	14
1982*	13 239	6 851	6 388	12 445	794	13 207	17	15
1983	12 554	6 491	6 063	11 761	793	12 522	15	17
1984	12 206	6 319	5 887	11 397	809	12 172	10	24
1985	11 776	6 028	5 748	10 951	825	11 756	11	9
1986	11 191	5 738	5 453	10 305	795	11 173	9	9
1987	10 844	5 721	5 125	10 285	785	10 225	9	10
1977	72	39	33	68	4	72	—	—
1978	61	36	25	56	5	61	—	—
1979	64	34	30	60	4	63	—	1
1980	58	35	23	54	4	58	—	—
1981	51	19	32	45	6	51	—	—
1982*	71	40	31	65	6	71	—	—
1983	54	33	21	46	8	54	—	—
1984	41	19	22	37	4	41	—	—
1985	31	16	15	21	10	31	—	—
1986	31	15	16	26	5	31	—	—

1.4.12.

Živorodeni i mrtvorodeni prema starosti majke i redu rođenja

Ukupno	Starost majke						Red rođenja					
	do 15	15—19	20—29	30—39	40 i više	nepoznato	prvo	drugo	treće	četvrto	peto i više	nepoznato

Živorodeni

1977	11 721	4	847	8 503	2 179	95	93	6 338	4 157	563	125	75	463
1978	12 048	4	895	8 741	2 246	112	50	6 424	4 379	627	146	83	389
1979	12 516	5	882	9 041	2 447	103	38	6 613	4 655	716	153	66	313
1980	12 465	1	831	8 988	2 487	121	37	6 637	4 661	700	158	85	224
1981	12 093	4	718	8 702	2 520	118	31	6 335	4 488	751	138	76	305
1982*	13 239	1	792	9 620	2 684	107	35	6 752	5 113	835	158	94	287
1983	12 554	2	713	8 882	2 823	98	36	6 394	4 847	863	161	84	205
1984	12 206	1	677	8 713	2 701	87	27	6 208	4 777	795	148	89	189
1985	11 776	—	678	8 194	2 779	96	29	5 968	4 586	785	176	105	156
1986	11 191	2	613	7 802	2 657	84	33	5 791	4 285	743	149	93	130
1987	10 844	2	577	7 781	2 711	82	33	5 633	4 033	757	172	110	139
1977	72	—	5	45	20	2	—	69	3	—	—	—	—
1978	61	—	6	38	16	1	—	59	2	—	—	—	—
1979	64	—	4	47	12	1	—	63	1	—	—	—	—
1980	58	—	3	44	10	1	—	57	1	—	—	—	—
1981	51	—	3	38	6	3	1	48	1	1	—	—	1
1982*	71	—	5	45	20	1	—	68	2	—	—	—	—
1983	54	—	5	37	11	1	—	52	1	1	—	—	—
1984	41	—	3	25	13	—	—	40	1	—	—	—	—
1985	31	—	1	19	11	—	—	29	2	—	—	—	—
1986	31	—	2	21	8	—	—	29	—	—	—	—	2

Mrtvorodeni

1977	72	—	5	45	20	2	—	69	3	—	—	—	—
1978	61	—	6	38	16	1	—	59	2	—	—	—	—
1979	64	—	4	47	12	1	—	63	1	—	—	—	—
1980	58	—	3	44	10	1	—	57	1	—	—	—	—
1981	51	—	3	38	6	3	1	48	1	1	—	—	1
1982*	71	—	5	45	20	1	—	68	2	—	—	—	—
1983	54	—	5	37	11	1	—	52	1	1	—	—	—
1984	41	—	3	25	13	—	—	40	1	—	—	—	—
1985	31	—	1	19	11	—	—	29	2	—	—	—	—
1986	31	—	2	21	8	—	—	29	—	—	—	—	2

1987

41

—

2

25

13

1

—

39

2

—

—

—

—

—

1.4.13. Umrli po spolu i starosti

	Spol	Navršene godine starosti												nepoznato
		ukupno	0	1-4	5-9	10-14	15-19	20-29	30-39	40-49	50-59	60-69	70 i više	
1977	muški	3 404	142	14	14	7	19	102	120	339	434	774	1 439	—
	ženski	3 155	85	8	7	1	8	35	71	157	282	596	1 905	—
1978	muški	3 627	140	10	13	10	14	91	148	343	518	782	1 558	—
	ženski	3 385	103	14	9	5	11	44	76	169	301	557	2 096	—
1979	muški	3 608	112	11	7	8	19	86	154	333	588	746	1 544	—
	ženski	3 439	85	5	3	3	9	38	55	150	347	576	2 168	—
1980	muški	3 571	133	8	14	6	16	98	145	338	569	734	1 503	1
	ženski	3 588	82	15	11	6	12	38	58	142	385	581	2 257	1
1981	muški	3 911	119	16	11	6	19	75	142	369	624	757	1 773	—
	ženski	3 657	65	6	9	7	7	33	53	143	352	587	2 395	—
1982*	muški	4 251	123	14	12	8	26	99	167	394	731	804	1 869	4
	ženski	4 094	89	16	5	9	16	37	67	200	391	565	2 697	2
1983	muški	4 596	102	9	9	12	30	96	157	437	792	854	2 096	2
	ženski	4 352	79	10	12	9	9	47	86	167	397	610	2 923	3
1984	muški	4 592	83	11	10	14	9	91	161	427	797	857	2 127	5
	ženski	4 368	62	5	9	7	9	29	82	151	410	631	2 972	1
1985	muški	4 401	92	10	13	9	23	70	130	350	797	797	2 109	1
	ženski	4 208	58	14	10	7	7	28	62	169	345	601	2 906	1
1986	muški	4 377	84	12	14	11	28	75	134	347	752	881	2 039	—
	ženski	4 307	47	8	9	7	10	35	66	172	364	652	2 937	—
1987	muški	4 427	80	11	10	12	13	76	156	355	837	937	1 992	2
	ženski	4 393	50	4	8	6	3	31	70	176	379	668	2 991	1

1.4.14. Umrli prema liječenju, mjestu smrti i prijavi uzroka smrti

	Ukupno umrlih			Umrli dojenčad			Liječeni prije smrti		Mjesto smrti			Podatke o uzroku smrti daje		
	svega	muški	ženski	svega	muški	ženski	da	ne	zdrav-slivena usta-nova	drugo mjesto	liječnik koji je liječio, ili obduktor	liječnik pregledac mrtvaca	laik pregledac, ili prijavitelj	
1977	6 559	3 404	3 155	227	142	85	5 827	732	3 185	3 374	6 294	237	28	
1978	7 012	3 627	3 385	243	140	103	6 175	837	3 398	3 614	6 716	244	52	
1979	7 047	3 608	3 439	197	112	85	6 279	768	3 556	3 491	6 798	213	36	
1980	7 159	3 571	3 588	215	133	82	6 271	888	3 722	3 437	6 804	313	42	
1981	7 568	3 911	3 657	184	119	65	6 659	909	3 994	3 574	7 227	299	42	
1982*	8 345	4 251	4 094	212	123	89	7 323	1 022	4 296	4 049	7 921	351	73	
1983	8 948	4 596	4 352	181	102	79	7 842	1 106	4 685	4 263	8 556	328	64	
1984	8 960	4 592	4 368	145	83	62	7 783	1 177	4 663	4 297	8 499	347	114	
1985	8 609	4 401	4 208	150	92	58	7 592	1 017	4 521	4 088	8 192	391	26	
1986	8 684	4 377	4 307	131	84	47	7 616	1 068	4 713	3 971	8 103	477	104	
1987	8 820	4 427	4 393	130	80	50	7 760	1 120	4 948	3 932	8 145	600	125	

1.4.15. Umrli prema uzroku smrti

	1977	1978	1979	1980	1981	1982*	1983	1984	1985	1986		
Ukupno	6 559	7 012	7 047	7 159	7 568	8 345	8 948	8 960	8 609	8 684	1197	28280
Tuberkuloza i druge infektivne i parazitarne bolesti	82	81	77	76	71	72	84	72	81	71	I	31
Neoplazme	1 473	1 508	1 605	1 525	1 678	1 724	1 799	1 845	1 870	1 982	II	1960
Alergične i endokrine bolesti, poremećaji metabol. i ishrane	85	134	120	112	129	110	146	140	109	94	III	100
Bolesti krvi i krvotvornih organa	14	11	9	8	10	19	10	12	14	10	IV	9
Psihički i psihoneurotički poremećaj	28	32	38	29	24	31	34	43	15	25	V	47
Bolesti nervnog sistema i čula	63	55	75	69	67	56	71	63	66	54	VI	46
Bolesti cirkularnog sistema	2 833	3 121	3 122	3 210	3 509	3 973	4 382	4 517	4 314	4 504	VII	4542
Bolesti respiratornog sistema	362	383	393	446	503	449	530	441	521	319	VIII	294
Bolesti organa za probavu	412	445	467	491	503	575	604	552	475	453	IX	473
Bolesti urogenitalnog sistema	112	124	115	129	99	92	120	133	141	114	X	120
Komplikacije trudnoće, porođaja i babinja	3	4	2	—	2	2	3	2	—	—	XI	—
Bolesti kože i potkožnog tkiva	1	—	—	—	—	3	—	1	2	—	XII	—
Bolesti mišićno-koštanog sistema i vezivnog tkiva	3	6	3	4	2	3	1	2	1	8	XIII	6
Kongenitalne anomalije	59	64	44	49	51	50	46	45	42	30	XIV	38
Bolesti ranog djetinjstva	130	137	110	117	82	125	104	75	76	72	XV	64
Simptomi, senilnost i nedovoljno definirano	316	272	211	228	201	325	249	237	221	305	XVI	349
Nesretni slučajevi, trovanja i nasilje	583	635	656	666	637	736	765	780	661	643	XVII	744

1.4.16. Nasilne smrti po spolu

	Ukupno nasilnih smrti			Nesretni slučajevi			Ubojstva i čedomorstva			Samoubojstva		
	svoga	muški	ženski	svoga	muški	ženski	svoga	muški	ženski	svoga	muški	ženski
1977	583	386	197	433	294	139	18	9	9	132	83	49
1978	635	397	238	485	310	175	21	8	13	129	72	50
1979	656	431	225	514	346	168	12	7	5	130	78	52
1980	666	432	234	530	347	183	17	10	7	119	75	44
1981	637	394	243	482	293	189	17	11	6	138	90	48
1982*	736	466	270	536	332	204	17	11	6	183	123	60
1983	765	476	289	577	356	221	18	8	10	170	112	58
1984	780	479	301	593	349	244	24	14	10	163	116	47
1985	661	399	262	490	284	206	24	15	9	147	100	47
1986	643	415	228	477	303	174	21	10	11	145	102	43

1987 741 457 284 534 344 220 23 14 9 184 129 55
u

1.4.17.

Pregled vitalnih događaja u inozemstvu

	Vrsta događaja	Ukupno	Država iz koje je primljen izvještaj događaja						
			Zapadna Njemačka	Francuska	Sviciarska	Švedska	Norveška	Belgija	Ostalo
1977	Živorodeni	695	546	15	47	16	5	4	62
	Umrli	75	51	4	3	2	—	—	15
1978	Živorodeni	608	479	9	26	15	1	1	77
	Umrli	58	42	2	2	—	—	—	12
1979	Živorodeni	529	425	11	26	13	—	1	53
	Umrli	72	41	5	1	2	—	—	23
1980	Živorodeni	387	283	10	30	12	—	2	50
	Umrli	67	44	2	2	2	1	—	16
1981	Živorodeni	418	320	5	18	8	1	4	62
	Umrli	65	34	6	4	—	—	—	21
1982*	Živorodeni	401	300	7	33	7	—	2	55
	Umrli	104	70	7	3	—	1	—	23
1983	Živorodeni	324	231	7	32	7	—	1	46
	Umrli	83	56	3	5	3	—	—	16
1984	Živorodeni	283	191	5	33	5	—	—	49
	Umrli	83	59	5	3	2	—	—	14
1985	Živorodeni	268	165	4	28	5	—	3	63
	Umrli	71	48	3	2	1	—	1	16
1986	Živorodeni	413	230	7	32	2	—	—	142
	Umrli	97	63	6	3	1	—	1	23
			204	6	16	3	—	2	61
			112	21	4	—	—	1	21

1.4.18.

Sklopljeni brakovi prema starosti zaručnika

	Ukup. sklop- ljenih bra- kova	Navršene godine													nepo- znat	
		do 16 godina	16	17	18	19	20-24	25-29	30-34	35-39	40-44	45-49	50-54	55-59		60 i više
		Z aručnika														
1977	6 618	—	2	2	28	65	2 453	2 306	716	355	202	144	86	58	194	7
1978	6 544	—	—	1	31	87	2 548	2 211	700	326	176	143	107	51	154	9
1979	6 531	—	—	4	27	61	2 458	2 318	715	291	205	132	98	57	161	4
1980	6 346	—	1	1	23	46	2 269	2 276	812	259	197	131	78	71	179	3
1981	6 171	—	—	—	32	49	2 100	2 264	824	272	153	115	104	69	187	2
1982*	6 585	—	—	1	25	52	2 240	2 389	900	315	167	149	85	73	190	—
1983	6 513	—	1	4	24	59	2 229	2 362	864	334	187	118	97	66	165	3
1984	6 035	—	1	1	27	57	2 069	2 134	788	296	165	139	107	69	180	2
1985	5 826	—	—	3	21	61	1 895	2 010	835	346	171	126	100	84	174	—
1986	5 743	—	1	3	19	41	1 892	1 975	769	357	179	134	105	70	198	—
1987	5 950	—	3	3	29	67	1 814	2 120	846	358	157	123	98	74	182	—
1977	6 618	12	60	131	353	556	2 962	1 445	411	225	125	95	79	55	106	3
1978	6 544	20	72	114	376	538	2 983	1 406	404	204	128	100	82	49	65	3
1979	6 531	5	78	134	317	590	2 873	1 516	406	192	101	93	89	62	73	2
1980	6 346	—	49	103	323	525	2 753	1 508	460	175	116	100	83	66	80	5
1981	6 171	1	46	111	261	479	2 706	1 509	453	170	106	76	84	70	97	2
1982*	6 585	1	52	92	324	521	2 817	1 571	545	174	142	95	84	68	92	2
1983	6 513	—	51	100	300	504	2 851	1 541	561	195	94	104	65	63	83	1
1984	6 035	1	56	99	299	450	2 576	1 432	465	228	106	96	71	52	103	1
1985	5 826	3	38	69	271	441	2 448	1 407	514	211	110	86	83	51	94	—
1986	5 743	—	38	62	228	390	2 461	1 340	511	230	120	93	92	56	122	—
1987	5 950	—	41	68	226	367	2 576	1 456	515	246	136	90	79	45	105	—

1.4.19.

Sklopljeni brakovi po redu braka i ranijem bračnom stanju

	Sklopljeni brakovi svega	Brak po redu				Ranije bračno stanje					
		muža		žene		muža			žene		
		I	II i više	I	II i više	neož- njen	udovac	razve- đen	neu- data	udovica	razve- đena
1977	6 618	5 465	1 153	5 724	894	5 465	234	919	5 724	203	691
1978	6 544	5 473	1 071	5 679	865	5 473	199	872	5 679	156	709
1979	6 531	5 502	1 029	5 718	813	5 502	191	838	5 718	163	650
1980	6 346	5 265	1 081	5 470	876	5 265	211	870	5 470	186	690
1981	6 171	5 146	1 025	5 359	812	5 146	208	817	5 359	163	649
1982*	6 586	5 518	1 068	5 729	857	5 518	206	862	5 729	174	683
1983	6 513	5 483	1 030	5 666	847	5 483	214	816	5 666	183	664
1984	6 035	5 033	1 002	5 251	784	5 033	203	799	5 251	173	611
1985	5 826	4 845	981	5 030	796	4 845	174	807	5 030	153	643
1986	5 743	4 725	1 018	4 896	847	4 725	215	803	4 896	193	654

1987 5950 4962 988 5109 841 4962 120 808 5100 157 684

1.4.20.

Sklopljeni brakovi prema školskoj spremi muža i žene

	Školska sprema													
	muža							žene						
	bez škole	4 razreda osnovne škole	osnovna škola	škola za KV i VKV rad-nike i stručni kadar	gimnazija, srednja škola, sr. usm. obraz	fakulteti, više i visoke škole	nepoznato	bez škole	4 razreda osnovne škole	osnovna škola	škola za KV i VKV rad-nike i stručni kadar	gimnazija, srednja škola, sr. usm. obraz	fakulteti, više i visoke škole	nepoznato
1977	12	237	651	2 369	2 027	1 255	67	52	370	1 204	1 272	2 760	887	73
1978	19	212	697	2 308	2 105	1 174	29	42	303	1 272	1 176	2 868	859	24
1979	15	158	665	2 290	2 078	1 297	28	43	269	1 300	1 060	2 837	993	29
1980	11	162	629	2 114	2 095	1 321	14	42	262	1 116	941	2 926	1 040	19
1981	12	135	729	1 819	2 138	1 312	26	38	232	1 219	728	2 958	968	28
1982*	13	151	751	1 889	2 379	1 370	33	43	246	1 217	787	3 175	1 078	40
1983	19	109	723	1 894	2 426	1 307	35	22	204	1 191	753	3 194	1 109	40
1984	8	100	710	1 555	2 351	1 279	32	26	157	1 067	634	3 083	1 038	30
1985	8	109	637	1 421	2 317	1 287	47	41	151	1 002	601	2 945	1 041	45
1986	8	93	650	1 193	2 521	1 238	40	45	143	956	481	3 081	995	42

1987 14 92, 522 926 2900 1314 56 33 133 934 374 3282 1132 62

1.4.21.

Sklopljeni brakovi u gradu Zagrebu po registraciji

	Ukupno registri-ranih brakova	Od toga sa stalnim boravkom zaručnika									
		grad Za-greb	ostale općine SRH	SR Slove-nija	SRS van terit. SAP	SR B i H	SR Make-donija	SR Crna Gora	SAP Voj-vodina	SAP Koso-vo	Ino-zem-stvo
1978	6 162	5 517	404	23	16	48	1	2	1	—	160
1979	5 930	5 351	382	21	21	24	—	2	1	1	127
1980	5 880	5 297	379	20	20	40	5	1	1	—	117
1981	5 610	5 046	384	27	13	32	3	3	1	—	101
1982	5 526	4 959	390	24	18	33	3	2	1	1	95
1983	6 160	5 546	419	22	22	37	2	—	—	1	111
1984	5 787	5 206	378	26	18	36	1	4	1	—	117
1985	5 631	5 063	384	32	18	42	—	1	1	1	89
1986	5 519	4 980	374	25	12	30	—	2	1	—	95
1987	5 790	5 245	361	20	12	42	1	4	—	—	105

1988 5612 5015 399 21 16 33 3 4 1 1 120

1.4.22. Živorodena i mrtvorodena djeca po registraciji

	Spol	Ukupno rođenja u gradu Zagrebu			Od toga sa stalnim boravkom majke u								
		svoga	živo	mrtvo	gradu Zagrebu			ostalim općinama SRH			druge republike i svi ostali		
					svoga	živo	mrtvo	svoga	živo	mrtvo	svoga	živo	mrtvo
1978	muški	7 511	7 463	48	5 513	5 483	30	1 941	1 923	18	57	57	—
	ženski	7 199	7 166	33	5 313	5 290	23	1 842	1 832	10	44	44	—
1979	muški	7 939	7 888	51	6 228	6 193	35	1 664	1 649	15	47	46	1
	ženski	7 491	7 444	47	5 940	5 913	27	1 510	1 492	18	41	39	2
1980	muški	8 027	7 981	46	6 312	6 277	35	1 672	1 662	10	43	42	1
	ženski	7 509	7 479	30	5 840	5 817	23	1 619	1 614	5	50	48	2
1981	muški	7 764	7 731	33	5 970	5 951	19	1 738	1 725	13	56	55	1
	ženski	7 479	7 435	44	5 765	5 737	28	1 663	1 647	16	51	51	—
1982	muški	7 856	7 810	46	5 975	5 941	34	1 828	1 818	10	52	51	2
	ženski	7 271	7 273	34	5 564	5 540	24	1 667	1 659	8	40	38	2
1983	muški	7 566	7 521	45	6 238	6 207	31	1 260	1 247	13	68	67	1
	ženski	7 135	7 104	31	5 855	5 835	20	1 215	1 205	10	65	64	1
1984	muški	7 397	7 367	30	6 118	6 101	17	1 216	1 205	11	63	61	2
	ženski	6 902	6 883	19	5 694	5 678	16	1 159	1 156	3	49	49	—
1985	muški	7 038	7 014	24	5 735	5 720	15	1 225	1 219	6	78	75	3
	ženski	6 698	6 680	18	5 466	5 452	14	1 151	1 148	3	81	80	1
1986	muški	6 706	6 682	24	5 478	5 463	15	1 138	1 131	7	90	88	2
	ženski	6 409	6 383	26	5 200	5 187	13	1 132	1 124	8	77	72	5
1987	muški	6 887	6 856	31	5 638	5 611	27	1 166	1 162	4	83	83	—
	ženski	6 208	6 180	28	4 994	4 977	17	1 134	1 125	9	80	78	2

1988 - muški 6314 6279 35 5511 5492 19 1315 1301 14 88 86 2
 ženski 6330 6314 16 5065 5054 11 1178 1173 5 87 87 —

1.4.23. Smrtni slučajevi u gradu Zagrebu po registraciji

	Ukupno umrli u gradu Zagrebu			Od toga sa stalnim boravkom prije smrti								
	svoga	muški	ženski	grad Zagreb			ostalim općinama SRH			druge republike i svi ostali		
				svoga	muški	ženski	svoga	muški	ženski	svoga	muški	ženski
1978	8 434	4 548	3 886	6 409	3 287	3 122	1 717	1 054	663	308	207	101
1979	8 492	4 465	4 027	6 655	3 391	3 264	1 555	908	647	282	166	116
1980	8 613	4 465	4 148	6 703	3 332	3 371	1 615	953	662	295	180	115
1981	9 201	4 844	4 357	7 124	3 639	3 485	1 787	1 026	761	290	179	111
1982	9 158	4 826	4 332	7 046	3 527	3 519	1 801	1 096	705	311	203	108
1983	10 414	5 489	4 295	8 239	4 208	4 031	1 857	1 103	754	318	178	140
1984	10 446	5 561	4 905	8 317	4 253	4 064	1 786	1 073	713	363	235	128
1985	9 969	5 277	4 692	7 906	4 054	3 852	1 709	994	715	354	229	125
1986	9 696	5 110	4 586	7 516	3 841	3 675	1 763	1 009	754	417	260	157
1987	10 172	5 365	4 807	8 106	4 111	3 995	1 704	1 009	695	362	245	117

1988 9974 5059 4615 8052 4201 3951 1569 923 646 353 235 118

1.5. Zaposlenost

1.5.1. Zaposleni u društvenom sektoru — stanje 30. IX 1987. godine*

	Ukup.	Žene		Ukup.	Žene
Ukupno	408 626	184 963	Trgovina	50 640	28 166
Privreda	320 778	125 774	Trgovina na malo	25 706	16 909
Industrija	122 942	54 037	Trgovina na veliko	19 080	7 835
Elektroprivreda	2 481	516	Vanjska trgovina	5 854	3 422
Proizvodnja nafte i zemnog plina	738	437	Ugostiteljstvo i turizam	11 827	8 065
Proizvodnja naftnih derivata	862	286	Obrtništvo i osobne usluge	17 009	4 999
Crna metalurgija	8	3	Stambeno-komunalna djelatnost i uređenje naselja i prostora	9 880	1 642
Proizvodnja obojenih metala	—	—	Financijske, tehničke i poslovne usluge	29 919	15 934
Prerada obojenih metala	152	7	Bankarstvo	8 891	7 073
Proizvodnja nemetalnih minerala	13	4	Osiguranje imovine i osoba	1 496	878
Prerada nemetalnih minerala	3 122	1 554	Usluge u području prometa	6 004	2 402
Metaloprerađivačka djelatnost	10 792	3 528	Projektiranje i srodne tehničke usluge	6 537	2 561
Strojogradnja	10 955	2 445	Geološka istraživanja	1 166	361
Proizvodnja prometnih sredstava	4 710	787	Istraživačko-razvojni rad u privrednim djelatnostima	3 301	1 205
Proizvodnja električnih strojeva i aparata	24 381	10 031	Istraživačko-razvojne usluge u društvenim djelat.	339	166
Proizvodnja osnovnih kemijskih proizvoda	3 450	741	Poslovne usluge	2 129	1 247
Prerada kemijskih proizvoda	8 881	4 563	Odvjetničke usluge	56	41
Proizvodnja kamena, sljunka i pijeska	822	64	Neprivreda	87 848	59 189
Proizvodnja građevnog materijala	3 287	447	Obrazovanje, znanost, kultura i informacije	36 824	21 312
Proizvodnja građe i ploča	536	182	Obrazovanje	17 446	11 566
Proizvodnja finalnih proizvoda od drveta	2 363	770	Osnovno obrazovanje	7 143	5 832
Proizvodnja i prerada papira	3 154	1 584	Srednje obrazovanje	4 084	2 684
Proizvodnja tekstilnih prediva i tkanina	4 544	3 035	Više obrazovanje	243	120
Proizvodnja gotovih tekstilnih proizvoda	11 097	9 243	Visoko obrazovanje	5 542	2 633
Proizvodnja kože i krzna	340	122	Ostalo obrazovanje	434	297
Proizvodnja kožne obuće i galanterije	3 967	2 880	Znanstveno-istraživačka djelatnost	6 490	3 274
Proizvodnja kaučuka	1 635	911	Kultura, umjetnost i informacije	12 228	6 183
Proizvodnja prehrambenih proizvoda	10 257	5 417	Tjelesna kultura i sport	660	289
Proizvodnja pića	2 616	851	Zdravstvena i socijalna zaštita	31 553	25 879
Proizvodnja stočne hrane	298	81	Zdravstvena zaštita	21 728	17 550
Proizvodnja i prerada duhana	786	504	Društvena zaštita djece i omladine		
Grafička djelatnost	5 233	2 426	i socijalna zaštita	9 825	8 329
Dorada, prerada i proizvodnja sirovina od otpadaka	610	194	Društveno-političke zajednice, samoup. inter. zajed. i društ. polit. organiz.	19 076	11 791
Proizvodnja raznovrsnih proizvoda	852	460	Organi društveno-polit. zajednica	11 062	6 712
Poljoprivreda i ribarstvo	2 466	1 117	Savezni upravni organi i savezne organizacije	608	232
Sumarstvo	543	102	Republ. skupšt. i republ. politički i izvršni organi	2 517	1 397
Vodoprivreda	857	113	Skupšt. grad. i skupšt. zajed. opć. i njihovi izvršni organi	1 163	685
Građevinarstvo	48 379	5 424	Općinske skupštine i njihovi izvršni organi	2 947	1 729
Visokogradnja, niskogradnja i hidrogradnja	36 937	4 022	Pravosuđe	1 516	971
Instalacijski i završni radovi u građevinarstvu	11 442	1 402	Služba društvenog knjigovodstva	1 638	1 222
Promet i veze	26 711	6 382	Društveni pravobranilac samoup.	42	24
			Narodne banke	433	313
			Skupštine mjesnih zajednica i njihovi izvršni organi	198	139
			Samoupravne interesne zajednice	4 028	2 899
			Udruženja organizac. udruženog rada	1 730	938
			Društveno-polit. i društvene organ. i društva građana	2 256	1 242

*) Dvije podgrupe djelatnosti iz područja Financijske, tehničke i poslovne usluge prema odluci u Službenom listu SFRJ br. 18/80. smatraju se neprivrednim djelatnostima, te su zaposleni prikazani u sumi neprivrede.

1.5.2.

Zaposleni prema stupnju stručne spreme
— stanje 31. XII 1985.

	Ukupni	Visoka stručna sprema	Viša stručna sprema	Srednja stručna sprema	Niža stručna sprema	Visokokvalificirani radnici	Kvalificirani radnici	Polukvalificirani radnici	Nekvalificirani radnici
Ukupno	397 340	53 225	25 024	90 404	17 763	32 797	97 554	47 960	32 613
Privreda	314 117	27 460	14 284	63 288	13 194	31 580	93 150	43 753	27 408
Industrija	120 771	8 080	4 957	19 058	4 138	12 152	36 657	24 245	11 484
Poljoprivreda i ribarstvo	2 666	371	84	617	237	48	463	177	669
Šumarstvo	577	57	4	86	9	20	263	76	62
Vodoprivreda	792	92	36	127	28	22	306	82	99
Građevinarstvo	45 586	2 049	1 414	5 846	944	6 042	16 974	5 809	6 509
Promet i veze	25 847	1 503	1 808	5 541	1 397	4 083	7 598	2 626	1 291
Trgovina	48 480	5 683	2 441	12 829	2 069	3 733	16 693	1 986	3 046
Ugostiteljstvo i turizam	11 230	469	465	1 907	544	529	3 851	1 824	1 641
Obrtništvo i osobne usluge	17 819	549	582	2 584	1 869	3 886	6 388	1 080	881
Stambeno-komunalne djelatnosti	10 177	428	244	1 418	205	528	1 789	4 870	695
Financijske, tehnič. i poslov. usluge	30 515	8 417	2 268	13 332	1 774	537	2 171	979	1 037
Neprivreda	83 223	25 765	10 740	27 116	4 569	1 217	4 404	4 207	5 205
Obrazovanje, znanost, kultura i informacije	35 102	14 545	5 097	7 963	1 699	747	1 719	996	2 336
Zdravstvena i socijalna zaštita	29 771	5 242	3 707	11 571	1 586	261	2 120	3 031	2 253
Društveno-polit. zajedn. i organizac.	18 007	5 740	1 917	7 525	1 264	209	562	179	611

Struktura

Ukupno	100	13,4	6,3	22,7	4,5	8,3	24,5	12,1	8,2
Privreda	100	8,7	4,5	20,2	4,2	10,1	29,7	13,9	8,7
Industrija	100	6,7	4,1	15,8	3,4	10,1	30,4	20,0	9,5
Poljoprivreda i ribarstvo	100	13,9	3,2	23,1	8,9	1,8	17,4	6,6	25,1
Šumarstvo	100	9,9	0,7	14,9	1,5	3,5	45,6	13,2	10,7
Vodoprivreda	100	11,6	4,6	16,0	3,5	2,8	38,6	10,4	12,5
Građevinarstvo	100	4,5	3,1	12,8	2,1	13,3	37,2	12,7	14,3
Promet i veze	100	5,8	7,0	21,4	5,4	15,8	29,4	10,2	5,0
Trgovina	100	11,7	5,0	26,5	4,3	7,7	34,4	4,1	6,3
Ugostiteljstvo i turizam	100	4,2	4,2	17,0	4,8	4,7	34,3	16,2	14,6
Obrtništvo i osobne usluge	100	3,1	3,3	14,5	10,5	21,8	35,8	6,1	4,9
Stambeno-komunalne djelatnosti	100	4,2	2,4	13,9	2,0	5,2	17,6	47,9	6,8
Financijske, tehnič. i poslov. usluge	100	27,6	7,4	43,7	5,8	1,8	7,1	3,2	3,4
Neprivreda	100	31,0	12,9	32,6	5,5	1,5	5,3	5,0	6,8
Obrazovanje, znanost, kultura i informacije	100	41,4	14,5	22,7	4,9	2,1	4,9	2,8	6,7
Zdravstvena i socijalna zaštita	100	17,6	12,4	38,9	5,3	0,9	7,1	10,2	7,6
Društveno-polit. zajedn. i organizac.	100	31,9	10,6	41,8	7,0	1,2	3,1	1,0	3,4

1.5.3. Zaposleni prema stupnju stručnog obrazovanja — stanje 31. XII 1985. godine

	Ukupni	Visoka stručna sprema	Viša stručna sprema	Srednja stručna sprema	Niža stručna sprema	Visokokvalificirani radnici	Kvalificirani radnici	Polukvalificirani radnici	Nekvalificirani radnici
Ukupno	397 340	47 000	21 911	94 442	32 073	18 860	93 817	33 229	56 008
Privreda	314 117	22 730	11 560	67 060	26 389	17 869	88 442	29 824	49 834
Industrija	120 771	6 344	3 929	20 840	10 711	6 449	32 236	16 202	24 060
Poljoprivreda i ribarstvo	2 666	359	72	637	273	39	415	116	755
Šumarstvo	577	56	7	114	10	7	37	211	135
Vodoprivreda	792	92	38	122	31	22	206	174	107
Građevinarstvo	45 586	1 500	1 125	6 939	3 766	3 552	14 968	4 354	9 382
Promet i veze	25 847	1 135	1 171	5 674	2 173	1 898	8 547	3 224	2 025
Trgovina	48 480	4 692	2 098	12 258	3 636	2 569	17 247	1 586	4 394
Ugostiteljstvo i turizam	11 230	357	369	2 057	1 133	319	3 206	1 300	2 489
Obrtništvo i osobne usluge	17 819	353	444	2 875	1 328	2 054	7 493	880	2 392
Stambeno-komunalne djelatnosti	10 177	358	238	2 279	1 141	457	1 983	1 117	2 604
Financijske, tehnič. i poslov. usluge	30 515	7 718	2 091	13 323	2 207	503	2 507	660	1 506
Neprivreda	83 223	24 270	10 351	27 382	5 684	991	4 975	3 405	6 165
Obrazovanje, znanost, kultura i informacije	35 102	13 292	5 134	8 266	2 209	573	2 189	795	2 684
Zdravstvena i socijalna zaštita	29 771	5 189	3 425	11 877	1 736	217	2 066	2 452	2 809
Društveno-polit. zajedn. i organizac.	18 007	5 555	1 770	7 181	1 719	201	717	198	666

Struktura

	Ukupno	11,8	5,5	23,8	8,1	4,7	23,6	8,4	14,1
Ukupno	100	11,8	5,5	23,8	8,1	4,7	23,6	8,4	14,1
Privreda	100	7,2	3,7	21,3	8,4	5,7	28,5	9,5	15,9
Industrija	100	5,3	3,3	17,2	8,9	5,3	26,7	13,4	19,9
Poljoprivreda i ribarstvo	100	13,4	2,7	23,9	10,2	1,5	15,6	4,4	28,3
Šumarstvo	100	9,7	1,2	19,8	1,7	1,2	6,4	36,6	23,4
Vodoprivreda	100	11,6	4,8	15,4	3,9	2,8	26,0	22,0	13,5
Građevinarstvo	100	3,3	2,4	15,2	8,3	7,8	32,8	9,6	20,6
Promet i veze	100	4,4	4,5	22,0	8,4	7,3	33,1	12,5	7,8
Trgovina	100	9,7	4,3	25,3	7,5	5,3	35,6	3,3	9,0
Ugostiteljstvo i turizam	100	3,2	3,3	18,3	10,1	2,8	28,6	11,6	22,2
Obrtništvo i osobne usluge	100	2,0	2,5	16,1	7,5	11,5	42,1	4,9	13,4
Stambeno-komunalne djelatnosti	100	3,5	2,3	22,4	11,2	4,5	19,5	11,0	25,6
Financijske, tehnič. i poslov. usluge	100	25,3	6,9	43,7	7,2	1,6	8,2	2,2	4,9
Neprivreda	100	29,2	12,4	32,9	6,8	1,2	6,0	4,1	7,4
Obrazovanje, znanost, kultura i informacije	100	37,9	14,6	23,5	6,3	1,6	6,2	2,2	7,7
Zdravstvo i socijalna zaštita	100	17,4	11,5	39,9	5,8	0,7	7,0	8,2	9,5
Društveno-polit. zajedn. i organizac.	100	30,9	0,8	39,9	9,5	1,1	4,0	1,1	3,7

1.5.4. Zaposleni prema vrsti radnog odnosa — stanje 31. XII 1985. god.

	Vrsta radnog odnosa			Pripravnici prema školskoj spremi			
	ukupno	neodređeno vrijeme	određeno vrijeme	pripravnici ukupno	visoka	viša	srednja
Ukupno	397 340	395 485	1 855	3 595	1 570	319	1 706
Privreda	314 117	312 759	1 358	2 223	802	201	1 220
Industrija	120 771	119 805	966	763	222	95	446
Poljoprivreda i ribarstvo	2 666	2 612	54	17	4	—	13
Šumarstvo	577	568	9	4	—	—	4
Vodoprivreda	792	788	4	4	3	—	1
Građevinarstvo	45 586	45 541	45	275	105	31	139
Promet i veze	25 847	25 786	61	179	67	10	102
Trgovina	48 480	48 372	108	316	151	30	135
Ugostiteljstvo i turizam	11 230	11 170	60	37	6	6	25
Obrtništvo i osobne usluge	17 819	17 795	24	76	11	5	60
Stambeno-komunalne djelatnosti	10 177	10 176	1	16	6	3	7
Financijske, tehnič. i poslov. usluge	30 515	30 488	27	536	227	21	288
Neprivreda	83 223	82 726	497	1 372	768	118	486
Obrazovanje, znanost, kultura i informacije	35 102	34 967	135	502	363	63	76
Zdravstvena i socijalna zaštita	29 771	29 469	302	577	229	27	321
Društveno-polit. zajedn. i organizac.	18 007	17 948	59	293	176	28	89

1.5.5. Zaposleni prema radu u smjenama — stanje 31. XII 1985. godine

	Zaposleni na radnim mjestima na kojima se radilo				Struktura			
	ukupno	u jednoj smjeni	u dvije smjene	u tri smjene u turnusu	ukupno	u jednoj smjeni	u dvije smjene	u tri smjene u turnusu
Ukupno	397 340	277 299	85 619	34 622	100	69,8	21,5	8,7
Privreda	314 117	215 405	71 010	27 702	100	68,6	22,6	8,8
Industrija	120 771	70 715	39 260	10 796	100	58,6	32,5	8,9
Poljoprivreda i ribarstvo	2 666	2 340	207	119	100	87,8	7,8	4,4
Šumarstvo	577	577	—	—	100	100,0	—	—
Vodoprivreda	792	792	—	—	100	100,0	—	—
Građevinarstvo	45 586	42 075	1 612	1 899	100	92,3	3,5	4,2
Promet i veze	25 847	14 386	2 558	8 903	100	55,7	9,9	34,4
Trgovina	48 480	35 286	12 707	487	100	72,8	26,2	1,0
Ugostiteljstvo i turizam	11 230	3 859	6 846	525	100	34,4	61,0	4,6
Obrtništvo i osobne usluge	17 819	14 288	2 206	1 325	100	80,2	12,4	7,4
Stambeno-komunalne djelatnosti	10 177	5 828	1 143	3 206	100	57,3	11,2	31,5
Financijski, tehnič. i poslov. usluge	30 515	25 602	4 471	442	100	83,9	14,7	1,4
Neprivreda	83 223	61 894	14 609	6 720	100	74,4	17,5	8,1
Obrazovanje, znanost, kultura i informacije	35 102	30 004	4 025	1 073	100	85,5	11,5	3,0
Zdravstvena i socijalna zaštita	29 771	14 356	10 171	5 244	100	48,2	34,2	17,6
Društveno-polit. zajedn. i organizac.	18 007	17 191	413	403	100	95,5	2,3	2,2

1.5.6.

Zaposleni prema školskoj spremi — stanje 31. XII 1985. godine

	Ukupno	Privreda	Industrija	Poljoprivreda, ribarstvo, sumarstvo i vodoprivreda	Građevinarstvo, promet i veze	Trgovina	Ugostiteljstvo i turizam	Obrtništvo i osobne usluge	Stambeno-komunalne djelatnosti	Financijske, tehničke, i poslovne usluge	Neprivreda	Obrazovanje, znanost, kultura i informacije	Zdravstvena i socijalna zaštita	Društveno-političke zajednice i organizacije
Ukupno	397 340	314 117	120 771	4 035 71	433 48	480 11	230 17	819 10	177 30	515 83	223 35	102 29	771 18	007 132
Bez škole i do 3 razreda osnovne škole	9 761	8 813	4 441	225	2 382	614	290	261	420	180	948	465	351	132
4-7 razreda osnovne škole	34 619	30 222	13 088	644	8 325	2 398	1 259	1 447	2 004	960	4 397	1 712	2 095	587
Završena osnovna — osmogodišnja škola	71 579	62 459	30 433	922	14 042	6 231	2 786	2 789	2 204	3 067	9 120	3 277	4 082	1 740
I stupanj srednjeg usmjerenog obrazovanja	8 590	7 727	3 703	45	2 082	629	462	273	317	218	863	221	500	140
Srednje škole — svega	204 043	170 688	58 831	1 575	39 744	31 823	5 607	12 252	4 639	16 281	33 355	11 078	14 130	8 086
Škole za KV radnike	90 086	86 159	31 271	614	21 647	16 894	2 886	7 542	1 872	2 456	4 972	2 171	2 041	712
Škole za VKV radnike	18 095	17 122	6 387	87	5 028	2 573	302	1 807	456	482	973	570	207	196
Tehničke škole	18 382	16 198	7 412	86	3 162	993	94	911	408	3 136	2 184	1 458	149	573
Ekonomske i administrativne škole	28 089	21 572	5 821	370	2 891	5 885	633	703	526	4 775	6 526	2 338	1 313	2 843
Medicinske škole	8 067	197	78	1	54	27	10	9	4	14	7 878	146	7 698	26
Učiteljske škole	1 188	428	91	2	46	112	21	21	10	127	760	473	199	86
Gimnazije	17 832	12 443	2 503	111	2 027	2 851	422	331	477	3 739	5 389	2 198	614	2 555
II stupanj srednjeg usmjerenog obrazovanja	7 867	6 935	2 249	41	1 998	584	597	457	434	530	932	190	438	304
Ostale srednje škole	14 428	10 634	2 974	263	2 891	1 904	662	471	449	1 022	3 794	1 534	1 471	787
Više škole — svega	21 806	11 553	3 925	117	2 277	2 094	369	444	238	2 091	10 273	5 057	3 425	1 769
Više pedagoške škole	5 018	363	67	5	53	94	19	12	7	116	4 655	3 677	843	125
Više tehničke škole	5 286	4 630	1 948	27	1 186	317	32	206	101	814	656	388	66	201
Više škole medicinskih znanosti	1 981	34	12	1	8	2	2	4	1	4	1 947	108	1 801	38
Više škole društvenih znanosti	5 893	4 193	1 316	13	473	1 238	168	124	50	818	1 700	305	351	1 037
Ostale više škole	3 628	2 313	582	71	557	443	148	98	79	339	1 315	579	364	368
Visoke škole — svega	1 701	455	170	7	52	118	14	12	11	89	1 246	675	90	463
Škole tehnič. znanosti	59	34	13	3	4	5	—	2	1	6	25	17	1	7
Škole društ. znanosti	224	101	29	1	6	46	5	1	2	11	123	18	25	80
Ostale visoke škole	1 418	320	128	3	42	67	9	9	8	72	1 098	640	64	376
Fakulteti — svega	44 091	22 190	6 168	500	2 528	4 567	343	332	347	7 616	21 901	11 525	5 086	5 079
Filozofski	5 482	927	182	7	86	314	66	4	7	341	4 555	3 727	350	398
Prirodoslovno-matem.	2 435	558	135	28	31	75	13	4	6	287	1 877	1 657	73	126
Ekonomski	10 054	7 517	1 778	54	701	2 476	166	107	74	2 182	2 537	824	134	1 558
Pravni	3 933	1 633	459	25	298	323	42	30	53	418	2 300	418	112	1 755
Strojarski	2 695	2 167	1 016	6	176	85	3	68	46	771	528	447	4	73
Građevinski	1 636	1 142	78	27	342	9	4	1	51	632	494	315	5	172
Elektrotehnički	3 598	2 300	968	—	320	143	1	52	6	815	1 298	1 142	16	135
Kemijsko-tehnološki	2 400	1 610	912	6	21	185	7	34	7	442	790	605	85	96
Arhitektonski	1 085	786	6	1	83	20	3	—	12	689	299	165	3	103
Poljoprivredni	1 004	594	96	116	8	209	3	6	39	119	410	302	6	100
Medicinski	3 496	83	5	—	19	34	4	—	—	25	3 413	517	2 770	122
Faraceutski	927	309	79	3	2	152	3	—	—	70	1 162	126	471	21
Ostali fakulteti	5 346	2 564	454	227	441	542	28	26	46	825	2 238	1 280	1 057	420
Umjetničke akademije — svega	1 150	30	6	—	1	6	—	9	—	13	1 120	1 092	12	11

1.5.7. Osobe koje traže zaposlenje prema kvalifikacijama — stanje krajem godine

	Ukupno	Nekvalificirani polukvalificirani, i niža stručna sprema	Kvalificirani i visokokvalificirani radnici	Srednja, viša i visoka stručna sprema
1984	16 202	4 271	3 642	8 289
1985	14 963	4 075	3 419	7 469
1986	14 104	3 095	3 446	6 753
1987	15 042	4 044	4 035	6 963
S t r u k t u r a				
1984	100,0	26,4	22,5	51,1
1985	100,0	27,2	22,9	49,9
1986	100,0	27,7	24,4	47,9
1987	100,0	26,9	26,8	46,3

1.5.8. Osobe koje traže zaposlenje prema radnom stažu — stanje krajem godine

	Ukupno	Bez radnog staža	Sa stažom							preko 30 godina
			do 1 godine	do 2	do 3	4—5	6—10	11—20	21—30	
1984	16 202	8 830	1 895	1 625	740	828	1 154	831	267	32
1985	14 963	8 114	1 614	1 449	702	726	1 107	904	299	48
1986	14 104	7 246	1 605	1 561	659	753	1 075	868	297	40
1987	15 042	7 166	1 845	1 691	816	891	1 224	1 029	332	48
S t r u k t u r a										
1984	100,0	54,5	11,7	10,1	4,6	5,1	7,1	5,1	1,6	0,2
1985	100,0	54,2	10,8	9,7	4,7	4,9	7,4	6,0	2,0	0,3
1986	100,0	51,3	11,4	11,1	4,7	5,3	7,6	6,2	2,1	0,3
1987	100,0	47,6	12,3	11,3	5,4	5,9	8,1	6,9	2,2	0,3

1.5.9. Osobe koje traže zaposlenje prema vremenu nezaposlenosti — stanje krajem godine

	Ukupno	Čekanje na zaposlenje u mjesecima							
		do 1 mjesec	2—3	4—6	7—9	10—12	13—24	25—36	preko 36 mjeseci
1984	16 202	985	3 275	3 595	1 788	1 275	2 682	1 195	1 407
1985	14 963	630	2 995	3 697	1 697	1 082	2 332	1 023	1 507
1986	14 104	668	2 966	3 316	1 589	1 098	2 184	860	1 423
1987	15 042	619	3 015	3 233	1 844	1 295	2 491	1 015	1 530
S t r u k t u r a									
1984	100,0	6,1	20,2	22,2	11,0	7,9	16,5	7,4	8,7
1985	100,0	4,2	20,2	24,7	11,3	7,2	15,6	6,8	10,0
1986	100,0	4,7	21,0	23,5	11,3	7,8	15,5	6,1	10,1
1987	100,0	4,1	20,1	21,5	12,3	8,6	16,6	6,7	10,1

2. Privredne djelatnosti

2.1. Industrija

2.1.1.

Osnovni pokazatelji po granama industrije — teritorijalni princip

	Pokazatelji po 1 zaposlenom			
	nabavna vrijednost osnovnih sredstava u tis. dinara	snaga pogonskih strojeva motora u KW ¹⁾	društveni proizvod u tis. dinara	narodni dohodak u tis. dinara
1986	7659,2	3,44	3936,5	3574,4
Elektroprivreda	73423,8	24,16	7646,3	5471,6
Proizvodnja nafte i zemnog plina	23422,7	—	6544,9	4138,6
Proizvodnja derivata nafte	11244,5	5,29	5836,7	5414,2
Proizvodnja obojenih metala	—	1,14	—	—
Prerada obojenih metala	5291,0	3,15	4480,1	4318,1
Prerada nemetalnih minerala	4218,8	1,76	2619,7	2505,4
Metaloprerađivačka djelatnost	4514,6	2,52	3438,8	3252,8
Strojogradnja	3439,6	1,62	3436,9	3300,0
Proizvodnja prometnih sredstava	5075,3	2,24	2869,6	2679,5
Proizvodnja električnih strojeva i aparata	5364,0	2,60	4102,2	3669,4
Proizvodnja osnovnih kemijskih proizvoda	26163,5	11,80	8569,1	7047,2
Prerada kemijskih proizvoda	8961,9	3,46	4956,3	4567,4
Proizvodnja kamena, pijeska i šljunka	7239,0	13,77	3136,0	2825,4
Proizvodnja građevnog materijala	11944,1	15,97	3016,0	2665,4
Proizvodnja rezane građe i ploča	3251,4	4,24	2271,6	2141,7
Proizvodnja finalnih proizvoda od drveta	4708,2	3,21	2723,0	2633,1
Proizvodnja i prerada papira	16962,9	9,99	4952,6	4191,0
Proizvodnja tekstilnih prediva i tkanina	5716,6	2,42	3586,3	3265,1
Proizvodnja gotovih tekstilnih proizvoda	2024,2	0,52	2480,8	2386,66
Proizvodnja kože i krzna	7812,1	5,66	6318,6	6048,7
Proizvodnja kožne obuće i galanterije	1262,5	0,60	2645,8	2591,6
Prerada kaučuka	3442,2	3,17	2071,1	1933,0
Proizvodnja prehrambenih proizvoda	9231,2	3,11	4498,9	4134,3
Proizvodnja pića	12483,1	3,07	5386,1	5050,2
Proizvodnja stočne hrane	13985,2	8,89	5799,0	5376,9
Proizvodnja i prerada duhana	8396,5	1,84	7733,0	6972,5
Grafička djelatnost	5349,5	1,75	3954,2	3616,4
Sakupljanje i primarna prerada ind. otpadaka	6239,1	0,72	3699,2	3420,8
Proizvodnja raznovrsnih proizvoda	2217,2	1,49	1898,7	1848,5

¹⁾ Korišten broj zaposlenih iz obrade Godišnjeg izvještaja industrije, obrazac IND-21, dok je za ostale koeficijent baza broj zaposlenih iz obrade KGI-01.

* Podaci u tabelama 2.1.5. do 2.1.15. od 1982. godine pa nadalje odnose se na područje grada Zagreba prema važećoj političko-teritorijalnoj podjeli (14 općina).

2.1.2. Narodni dohodak — teritorijalni princip

	Ukupno	Cisti osobni dohoci	Ostala osobna primanja, autorski honorari i troškovi reprezentacije
1986	465 766	146 842	21 879
Elektroprivreda	13 362	3 105	395
Proizvodnja nafte i zemnog plina	3 021	1 069	159
Proizvodnja derivata nafte	4 732	1 272	190
Proizvodnja obojenih metala	—	—	—
Prerada obojenih metala	704	154	20
Prerada nemetalnih minerala	8 205	3 083	445
Metaloprerađivačka djelatnost	41 463	14 968	2 354
Strojogradnja	50 800	19 563	3 812
Proizvodnja prometnih sredstava	12 452	5 013	627
Proizvodnja električnih strojeva i aparata	92 703	29 729	4 138
Proizvodnja osnovnih kemijskih proizvoda	25 743	5 349	864
Prerada kemijskih proizvoda	38 974	9 745	1 629
Proizvodnja kamena, pijeska i šljunka	2 311	784	258
Proizvodnja građevnog materijala	7 908	2 876	470
Proizvodnja rezane građe i ploča	1 227	476	57
Proizvodnja finalnih proizvoda od drveta	6 907	2 515	356
Proizvodnja i prerada papira	10 733	2 793	328
Proizvodnja tekstilnih prediva i tkanina	14 216	4 091	585
Proizvodnja gotovih tekstilnih proizvoda	27 539	9 960	1 440
Proizvodnja kože i krzna	2 081	411	65
Proizvodnja kožne obuće i galanterije	9 338	3 326	442
Prerada kaučuka	3 230	1 499	208
Proizvodnja prehrambenih proizvoda	42 934	11 594	1 251
Proizvodnja pića	11 797	3 213	362
Proizvodnja stočne hrane	1 860	385	56
Proizvodnja i prerada duhana	5 669	1 160	119
Grafička djelatnost	21 807	7 110	997
Sakuplj. i primarna prerada ind. otpadaka	2 292	854	125
Proizvodnja raznovrsnih proizvoda	1 758	745	127

u milijunima dinara

Doprinosi i porezi društvenoj zajednici						Neproizvodne usluge	Dio čistog dohotka za zajedničku potrošnju	Dio čistog dohotka za poslovna sredstva i druge potrebe OUR
svuga	doprinosi i porezi iz osobnih dohodaka	doprinosi iz dohotka	porezi iz dohotka i drugi izdaci za opće potrebe	kamate, premije, provizije, članarine i ostalo	porez na promet			
212 795	56 033	52 877	7 037	89 113	7 735	14 670	27 616	41 964
14 879	1 189	972	83	8 296	4 339	364	1 393	-6 774
1 294	411	444	289	150	0	140	552	-193
1 409	489	520	164	225	11	557	291	1 013
—	—	—	—	—	—	—	—	—
105	58	74	10	-40	3	225	20	180
3 836	1 189	952	69	1 553	73	143	238	460
16 006	5 678	5 171	559	4 544	54	1 471	2 477	4 187
16 380	7 386	6 817	875	1 216	86	1 546	3 667	5 832
4 290	1 921	2 045	258	37	29	289	858	1 375
38 652	11 490	10 995	1 492	14 525	150	2 442	6 924	10 818
14 849	2 049	2 330	488	9 905	77	655	944	3 082
18 538	3 743	3 296	573	10 695	231	4 056	1 581	3 425
962	296	263	28	282	93	123	92	92
4 351	1 096	955	104	2 003	193	158	319	-266
508	185	151	11	133	28	8	102	76
3 172	970	783	62	1 324	33	85	289	490
4 785	1 083	1 246	167	2 262	27	143	629	2 055
5 273	1 575	1 708	176	1 732	82	41	1 063	3 163
9 951	3 701	3 255	253	2 605	137	255	1 412	4 521
1 099	159	342	87	510	1	30	102	374
3 947	1 230	987	76	1 542	112	105	415	1 103
1 127	560	459	43	54	11	25	178	193
27 012	4 402	4 138	551	17 597	324	949	2 236	-108
6 335	1 238	1 308	148	3 278	363	158	370	1 359
2 011	149	118	28	1 716	—	60	76	-728
2 373	497	545	68	829	434	160	301	1 556
8 225	2 685	2 494	293	2 004	749	353	987	4 135
740	325	319	60	-20	56	85	55	433
686	279	190	22	156	39	44	45	111

2.1.3. Aktivna osnovna sredstva — teritorijalni princip

u milijunima dinara

	Ukupno		Oruđa za rad	
	nabavna vrijednost	sadašnja vrijednost	nabavna vrijednost	sadašnja vrijednost
1986	998 038	391 093	561 113	138 166
Elektroprivreda	179 301	73 842	74 405	26 998
Proizvodnja nafte i zemnog plina	17 099	1 323	6 025	523
Proizvodnja derivata nafte	9 828	3 759	3 167	301
Proizvodnja obojenih metala	—	—	—	—
Prerada obojenih metala	862	248	487	52
Prerada nemetalnih minerala	13 817	6 613	7 758	2 377
Metaloprerađivačka djelatnost	57 547	21 402	35 377	6 414
Strojogradnja	52 948	25 648	27 671	8 232
Proizvodnja prometnih sredstava	23 585	8 721	13 652	3 155
Proizvodnja električnih strojeva i aparata	135 516	50 230	86 173	15 082
Proizvodnja osnovnih kemijskih proizvoda	95 575	34 495	51 166	12 316
Prerada kemijskih proizvoda	76 472	27 361	47 896	7 179
Proizvodnja kamena, pijeska i šljunka	5 922	2 170	4 572	1 397
Proizvodnja građevnog materijala	35 438	15 049	18 403	4 121
Proizvodnja rezane građe i ploča	1 863	1 174	965	512
Proizvodnja finalnih proizvoda od drveta	12 350	5 634	5 632	522
Proizvodnja i prerada papira	43 442	23 311	33 972	17 310
Proizvodnja tekstilnih prediva i tkanina	24 890	7 953	16 164	2 629
Proizvodnja gotovih tekstilnih proizvoda	23 357	9 059	13 194	2 432
Proizvodnja kože i krzna	2 687	1 472	1 275	316
Proizvodnja kožne obuće i galanterije	4 549	1 381	2 541	400
Prerada kaučuka	5 752	1 614	4 092	446
Proizvodnja prehrambenih proizvoda	95 866	37 679	55 816	13 914
Proizvodnja pića	29 161	10 262	16 448	1 693
Proizvodnja stočne hrane	4 839	2 795	1 386	175
Proizvodnja i prerada duhana	6 826	5 933	5 504	5 378
Grafička djelatnost	32 257	8 374	24 408	2 882
Sakuplj. i primarna prerada ind. otpadaka	4 180	2 495	1 967	783
Proizvodnja raznovrsnih proizvoda	2 109	1 096	997	627

2.1.4. Bruto društveni proizvod — teritorijalni princip

u milijunima dinara

	Ukupno	Materijal sirovine i usluge	Društveni proizvod		
			ukupno	amorti- zacija	narodni dohodak
1986	1 533 073	1 020 128	512 945	47 179	465 766
Elektroprivreda	112 150	93 478	18 672	5 310	13 362
Proizvodnja nafte i zemnog plina	7 036	2 259	4 777	1 756	3 021
Proizvodnja derivata nafte	20 338	15 237	5 101	369	4 732
Proizvodnja obojenih metala	—	—	—	—	—
Prerada obojenih metala	2 381	1 651	730	26	704
Prerada nemetalnih minerala	19 005	10 426	8 579	374	8 205
Metaloprerađivačka djelatnost	102 105	58 271	43 834	2 371	41 463
Strojogradnja	121 609	68 702	52 907	2 107	50 800
Proizvodnja prometnih sredstava	40 733	27 398	13 335	883	12 452
Proizvodnja električnih strojeva i aparata	269 071	165 433	103 638	10 935	92 703
Proizvodnja osnovnih kemijskih proizvoda	100 104	68 801	31 303	5 560	25 743
Prerada kemijskih proizvoda	155 394	113 102	42 292	3 318	38 974
Proizvodnja kamena, pijeska i šljunka	5 809	3 244	2 565	254	2 311
Proizvodnja građevnog materijala	30 429	21 480	8 949	1 041	7 908
Proizvodnja rezane građe i ploča	3 620	2 318	1 302	75	1 227
Proizvodnja finalnih proizvoda od drveta	19 622	12 479	7 143	236	6 907
Proizvodnja i prerada papira	47 115	34 431	12 684	1 951	10 733
Proizvodnja tekstilnih prediva i tkanina	43 468	27 853	15 615	1 399	14 216
Proizvodnja gotovih tekstilnih proizvoda	60 510	31 883	28 627	1 088	27 539
Proizvodnja kože i krzna	10 898	8 725	2 173	92	2 081
Proizvodnja kožne obuće i galanterije	24 139	14 606	9 533	195	9 338
Prerada kaučuka	13 144	9 683	3 461	231	3 230
Proizvodnja prehrambenih proizvoda	184 927	138 206	46 721	3 787	42 934
Proizvodnja pića	38 413	25 831	12 582	785	11 797
Proizvodnja stočne hrane	11 426	9 420	2 006	146	1 860
Proizvodnja i prerada duhana	16 533	10 246	6 287	618	5 669
Grafička djelatnost	60 752	36 908	23 844	2 037	21 807
Sakuplj. i primarna prerada ind. otpadaka	8 962	6 483	2 479	187	2 292
Proizvodnja raznovrsnih proizvoda	3 380	1 574	1 806	48	1 758

2.1.5. Zaposleni prema vrsti rada

	Prosječan broj zaposlenih industrijskim djelatnostima			osoblje Radnici u proizvodnji na jedno administrativno tehničko lice
	ukupno	radnici u proizvodnji	administrativno tehničko osoblje	
1977	109 227	74 973	34 254	2,2
1978	113 358	76 416	34 942	2,2
1979	109 868	75 394	34 474	2,2
1980	110 920	75 148	35 772	2,1
1981	112 490	75 450	37 040	2,0
1982*	123 351	83 380	39 971	2,1
1983	122 861	82 645	40 216	2,1
1984	123 030	83 726	39 304	2,1
1985	122 838	83 930	38 908	2,2
1986	124 058	83 837	40 221	2,1

2.1.6. Indeksi industrijske proizvodnje¹⁾

1977	1978	1979	1980	1981	1982*	1983	1984	1985	1986	1987
100	107	113	115	117						
94	100	106	108	110						
88	94	100	102	104						
87	93	98	100	102						
85	91	96	98	100	96,7	96,2	102,1	105,6	112,1	111,9
					100,0	99,5	105,6	109,2	116,0	115,8
					100,5	100,0	106,1	109,7	116,5	116,3
					94,7	94,3	100,0	103,4	109,8	109,6
					91,6	91,2	96,7	100,0	106,2	106,0
					86,3	85,9	91,1	94,2	100,0	99,8

¹⁾ Podaci se čitaju samo horizontalno

* vidi opasku na strani 93.

Zbog promjene teritorija od 1982. godine nije moguće izračunati indeks za sve prikazane godine.

2.1.7. Indeksi industrijske proizvodnje po granama

1981 = 100

	1973.	1974.	1975.	1976.	1977.	1978.	1979.	1980.	1982*
Ukupno	65	71	75	80	85	91	96	98	97
Sredstva rada	62	68	77	81	85	91	95	94	95
Reprodukcijski materijal	68	72	73	76	84	92	98	100	96
Potrošna roba	65	69	74	79	84	89	95	98	98
Proizvodnja termoelektrične energije i derivata nafte	60	51	54	70	64	77	91	108	90
Prerada nemetalnih minerala	76	81	104	109	107	100	97	97	98
Metaloprerađivačka, strojogradnja i proizvodnja prometnih sredstava	79	83	92	91	92	96	99	106	95
Proizvodnja električnih strojeva i aparata	54	61	70	72	80	90	93	88	100
Proizvodnja i prerada kemijskih proizvoda	47	54	59	64	70	77	88	92	93
Proizvodnja građevinskog materijala	66	70	79	79	109	108	107	99	91
Proizvodnja građe i finalnih proizvoda od drveta	64	71	83	87	92	104	105	101	107
Proizvodnja i prerada papira	82	84	76	74	82	90	89	95	94
Proizvodnja prediva, tkanina i gotovih tekstilnih proizvoda	86	88	91	98	98	99	96	101	98
Proizvodnja kože, krzna, kožne obuće i prerada kaučuka	84	75	82	80	91	88	94	103	94
Proizvodnja prehrambenih proizvoda, pića i stočne hrane	85	89	86	93	93	100	108	102	99
Grafička djelatnost	89	92	86	97	101	105	108	106	108
Raznovrsni proizvodi i prerada duhana	48	59	62	67	83	91	99	94	98

2.1.8. Lančani indeksi industrijske proizvodnje

	1973/72	1974/73	1975/74	1976/75	1977/76	1978/77	1979/78	1980/79	1981/80	1982/81*
Ukupno	105	107	106	106	107	108	106	102	102	97
Sredstva rada	111	110	112	106	104	108	104	99	107	95
Reprodukcijski materijal	103	105	101	104	112	109	106	102	100	96
Potrošna roba	103	105	108	107	106	106	107	103	102	98
Proizvodnja termoelektrične energije i derivata nafte	115	86	106	129	92	121	118	118	93	90
Prerada nemetalnih minerala	92	107	128	105	99	93	97	100	103	98
Metaloprerađivačka, strojogradnja i proizvodnja prometnih sredstava	96	106	110	99	99	104	103	107	95	95
Proizvodnja električnih strojeva i aparata	109	113	113	104	111	112	103	95	113	100
Proizvodnja i prerada kemijskih proizvoda	115	115	109	108	113	110	113	106	108	93
Proizvodnja građevinskog materijala	107	107	112	100	138	99	99	93	101	91
Proizvodnja građe i finalnih proizvoda od drveta	97	110	118	105	106	113	101	96	99	107
Proizvodnja i prerada papira	101	103	90	98	110	109	99	107	105	94
Proizvodnja prediva, tkanina i gotovih tekstilnih proizvoda	98	102	105	108	100	101	97	105	99	98
Proizvodnja kože, krzna, kožne obuće i prerada kaučuka	90	89	109	98	114	97	107	109	97	94
Proizvodnja prehrambenih proizvoda, pića i stočne hrane	105	105	97	108	101	107	108	94	98	99
Grafička djelatnost	106	102	94	112	104	104	103	98	94	108
Raznovrsni proizvodi i prerada duhana	93	123	105	107	125	110	108	95	107	98

* Vidi opasku na strani 93.

2.1.9. Indeksi industrijske proizvodnje i produktivnosti rada

	Proizvodnja				Produktivnost rada			
	1984	1985	1986	1987	1984	1985	1986	1987
	1983	1984	1985	1986	1983	1984	1985	1986
Ukupno	106,1	103,4	106,2	99,8	106,0	102,1	105,0	100,0
Sredstva za rad	108,3	108,5	107,9	102,2				
Reprodukcijski materijal	105,8	100,6	105,9	98,8				
Roba za široku potrošnju	105,3	103,1	105,4	99,1				
Elektroprivreda	85,3	92,8	113,4	130,2	90,0	95,2	115,2	131,5
Proizvodnja nafte i zemnog plina	—	347,7	130,4	93,6	—	—	—	—
Proizvodnja derivata nafte	111,1	101,4	106,5	108,2	111,1	99,6	102,3	107,2
Proizvodnja obojenih metala	111,3	101,6	104,7	94,9	101,8	94,7	104,3	96,2
Prerada obojenih metala	112,3	96,8	83,8	100,2	120,0	88,4	85,9	104,3
Prerada nemetalnih minerala	105,3	92,5	102,1	103,0	105,3	93,4	102,0	106,4
Metaloprerađivačka djelatnost	107,1	110,0	117,2	91,1	107,0	107,6	117,6	86,0
Strojogradnja	95,7	108,4	94,2	104,6	96,2	106,4	91,9	99,1
Proizvodnja prometnih sredstava	114,9	116,2	97,5	100,7	113,8	113,0	95,5	107,7
Proizvodnja električnih strojeva i aparata	113,0	105,5	111,2	99,9	112,2	102,6	108,0	99,9
Proizvodnja osnovnih kemijskih proizvoda	113,1	106,1	110,7	100,1	109,8	103,7	107,9	98,0
Prerada kemijskih proizvoda	106,8	100,8	111,6	104,5	110,8	102,1	110,0	103,7
Proizvodnja kamena, pijeska i šljunka	106,1	101,6	100,0	89,7	112,2	103,5	112,7	88,5
Proizvodnja građevnog materijala	105,0	90,4	105,6	112,7	109,4	98,7	112,3	113,0
Proizvodnja rezane građe i ploča	98,0	93,9	93,0	201,7	101,0	88,2	91,3	200,9
Proizvodnja finalnih proizvoda od drveta	105,6	106,3	99,3	110,5	106,0	105,8	100,5	109,6
Proizvodnja i prerada papira	98,8	97,3	99,0	100,8	100,1	99,0	98,8	101,2
Proizvodnja tekstilnih prediva i tkanina	105,2	106,3	103,5	101,0	105,5	105,8	103,2	101,4
Proizvodnja gotovih tekstilnih proizvoda	109,8	100,4	100,2	96,8	107,3	99,7	99,2	95,4
Proizvodnja kože i krzna	101,9	102,0	99,3	102,5	98,8	99,7	100,9	104,6
Proizvodnja kožne obuće i galanterije	95,4	103,8	105,0	97,4	89,9	100,8	102,7	96,7
Prerada kaučuka	184,3	102,0	104,2	70,7	174,0	99,9	105,9	71,7
Proizvodnja prehrambenih proizvoda	103,4	100,0	100,9	101,4	103,3	97,4	99,8	102,3
Proizvodnja pića	88,8	94,3	94,6	103,0	90,4	93,4	95,0	101,8
Proizvodnja stočne hrane	110,2	96,2	94,9	78,2	91,1	93,1	92,5	85,4
Proizvodnja i prerada duhana	96,2	100,0	104,4	95,7	95,3	103,8	108,1	95,5
Grafička djelatnost	102,0	105,0	108,9	95,6	100,8	103,6	107,4	95,5
Skupljanje i primarna prerada ind. otpadaka	—	—	—	65,4	—	—	—	97,3
Proizvodnja raznovrsnih proizvoda	101,7	103,2	104,2	91,2	103,6	100,0	104,0	97,3

2.1.10. Pogonski strojevi, motori i uređaji — stanje 31. XII.

	Elektromotori		Elektropeći i drugi termički aparati		Rashladni uređaji	
	kom.	kW	kom.	kW	kom.	kW
1982*	76 485	384 571	4 089	34 389	1 354	15 580
1983	77 857	391 743	3 834	35 992	1 400	13 522
1984	77 586	387 228	3 736	34 364	1 297	14 890
1985	78 755	403 341	4 035	35 555	1 296	16 449
1986	79 158	412 899	3 867	37 709	1 505	16 305
1986						
Elektroprivreda	1 189	48 350	—	—	—	—
Proizvodnja nafte i zemnog plina	—	—	—	—	—	—
Proizvodnja derivata nafte	568	4 490	—	—	—	—
Proizvodnja obojenih metala	9	48	—	—	—	—
Prerada obojenih metala	147	494	16	250	—	—
Prerada nemetalnih minerala	2 273	5 765	29	653	2	4
Metaloprerađivačka djelatnost	6 580	27 559	255	8 978	75	277
Strojogradnja	5 641	25 270	206	1 613	21	31
Proizvodnja prometnih sredstava	2 480	10 383	28	1 133	—	—
Proizvodnja električnih strojeva i aparata	12 318	62 836	569	13 774	160	228
Proizvodnja osnovnih kemijskih proizvoda	2 973	43 314	66	232	85	3 523
Prerada kemijskih proizvoda	6 855	28 642	881	3 415	35	1 344
Proizvodnja kamena, pijeska i šljunka	266	3 649	—	—	—	—
Proizvodnja građevnog materijala	2 996	38 270	51	143	—	—
Proizvodnja rezane građe i ploča	194	1 862	48	106	—	—
Proizvodnja finalnih proizvoda od drveta	1 656	7 186	13	45	9	34
Proizvodnja i prerada papira	1 404	27 286	212	266	14	22
Proizvodnja tekstilnih prediva i tkanina	2 907	10 460	14	112	4	6
Proizvodnja gotovih tekstilnih proizvoda	5 974	5 735	331	1 918	88	943
Proizvodnja kože i krzna	354	1 890	3	21	—	—
Proizvodnja kožne obuće i galanterije	1 610	2 211	47	76	9	24
Prerada kaučuka	937	4 749	235	1 805	—	—
Proizvodnja prehrambenih proizvoda	6 955	30 100	657	2 056	947	7 466
Proizvodnja pića	1 626	5 969	12	156	21	1 336
Proizvodnja stočne hrane	635	3 343	12	65	—	—
Proizvodnja i prerada duhana	595	1 351	—	—	—	—
Grafička djelatnost	9 518	9 782	153	750	32	1 057
Sakupljanje i primarna prerada ind. otpadaka	15	57	3	3	—	—
Proizvodnja raznovrsnih proizvoda	483	1 848	26	139	3	10

* vidi opasku na strani 93.

2.1.11.

Raspored radnika, pogonskih strojeva i motora
stanje na dan najvećeg intenziteta proizvodnje

	Ukupno radnici	Raspored radnika prema radnim mjestima na kojima se radilo			Koeficijent smjena radnika	Ukupna snaga pogonskih strojeva i motora u KW	Rad pogonskih strojeva i motora po smjenama (snaga u KW)			Koeficijent smjena pogonskih strojeva i motora
		u jednoj smjeni	u dvije smjene	u tri smjene			u jednoj smjeni	u dvije smjene	u tri smjene	
1982*	84345	40644	31929	10325	1,38	403777	104003	99364	149881	1,86
1983	83227	40102	31536	10103	1,38	405912	103159	101798	151115	1,87
1984	84594	39953	32167	10808	1,39	401289	101079	99868	154411	1,90
1985	84457	39485	32006	11274	1,40	419282	108764	110813	156817	1,91
1986	84465	39474	32026	11590	1,40	426544	110893	117079	157221	1,91
1986										
Elektroprivreda	1313	816	144	318	1,29	52572	4986	1901	38878	2,39
Proizvodnja nafte i zemnog plina	—	—	—	—	—	—	—	—	—	—
Proizvodnja derivata nafte	446	141	160	120	1,61	4490	1320	920	1850	1,94
Proizvodnja obojenih metala	26	26	—	—	1,00	48	48	—	—	1,00
Prerada obojenih metala	130	104	20	6	1,12	494	324	156	14	1,37
Prerada nemetalnih minerala	2594	1025	1058	474	1,49	5765	1312	1891	2259	2,06
Metaloprerađivačka djelatnost	7652	4382	2264	888	1,30	28524	15020	9095	2934	1,47
Strojogradnja	10297	8938	1334	21	1,07	25270	15062	7857	8	1,22
Proizvodnja prometnih sredstava	3053	2339	648	51	1,13	10404	6388	3655	161	1,36
Proizvodnja električnih strojeva i aparata	15128	8219	5486	1128	1,31	62834	25660	25612	8285	1,62
Proizvodnja osnovnih kemijskih proizvoda	1783	600	253	715	1,63	43719	3879	1815	27213	2,04
Prerada kemijskih proizvoda	5342	2133	1702	1347	1,51	28617	6946	8196	7990	1,65
Proizvodnja kamena, pijeska i šljunka	299	70	61	168	1,92	5151	1126	1585	2130	2,07
Proizvodnja građevnog materijala	2048	580	1125	297	1,61	43516	5042	14734	21181	2,25
Proizvodnja rezane građe i ploča	371	158	181	21	1,41	1862	402	1138	207	1,77
Proizvodnja finalnih proizvoda od drveta	1795	1242	544	—	1,18	7371	4560	2526	—	1,30
Proizvodnja i prerada papira	2099	520	956	489	1,69	27286	4729	10996	10872	2,17
Proizvodnja tekstilnih prediva i tkanina	3150	643	860	1639	1,94	10460	1091	1951	7208	2,54
Proizvodnja gotovih tekstilnih proizvoda	8162	973	7070	113	1,79	5734	725	4175	456	1,82
Proizvodnja kože i krzna	275	153	122	—	1,29	1890	925	965	—	1,51
Proizvodnja kožne obuće i galanterije	2703	1065	1624	3	1,43	2243	910	1275	9	1,55
Prerada kaučuka	1211	435	470	306	1,57	5749	—	—	5749	3,00
Proizvodnja prehrambenih proizvoda	7321	2753	2690	1749	1,54	30113	6030	9451	11504	1,97
Proizvodnja pića	1352	315	336	669	1,87	5969	455	888	3662	2,21
Proizvodnja stočne hrane	260	51	126	75	1,81	3343	637	1362	1108	2,00
Proizvodnja i prerada duhana	686	—	686	—	2,00	1351	—	1351	—	2,00
Grafička djelatnost	4303	1292	1948	987	1,63	9802	1962	3261	3543	1,95
Sakupljanje i primarna prerada ind. otpadaka	68	56	12	—	1,10	117	60	57	—	1,49
Proizvodnja raznovrsnih proizvoda	598	445	146	6	1,15	1848	1292	266	—	0,99

* vidi opasku na strani 93.

2.1.12

Pokazatelji korištenja kapaciteta po smjenama

	Snaga pogonskih strojeva i motora u KW po i radniku			% radnika koji rade samo u jednoj smjeni	% pogonskih strojeva i motora u jednoj smjeni
	u prvoj smjeni	u drugoj smjeni	u trećoj smjeni		
1982*	5,8	12,8	43,5	49,0	29,4
1983	6,0	13,2	44,9	49,1	29,0
1984	6,0	12,9	42,9	48,1	28,4
1985	6,4	13,5	41,7	47,7	28,9
1986	6,5	13,8	40,7	47,5	28,8
Elektroprivreda	46,0	229,1	366,8	63,8	10,9
Proizvodnja nafte i zemnog plina	—	—	—	—	—
Proizvodnja derivata nafte	15,7	23,1	46,3	33,5	32,3
Proizvodnja obojenih metala	1,8	—	—	100,0	100,0
Prerada obojenih metala	4,3	14,2	7,0	80,0	65,6
Prerada nemetalnih minerala	3,2	6,0	14,3	40,1	24,0
Metalopreradivačka djelatnost	4,7	8,4	9,9	58,2	55,5
Strojogradnja	2,4	11,7	1,1	86,8	65,7
Proizvodnja prometnih sredstava	3,8	11,2	9,5	77,0	62,6
Proizvodnja električnih strojeva i aparata	5,3	10,9	22,0	55,4	43,1
Proizvodnja osnovnih kemijskih proizvoda	34,1	79,7	114,3	38,3	11,8
Prerada kemijskih proizvoda	6,7	12,5	17,8	41,2	30,0
Proizvodnja kamena, pijeska i šljunka	31,0	43,2	38,0	23,4	23,3
Proizvodnja građevnog materijala	33,0	54,3	213,9	29,0	12,3
Proizvodnja rezane građe i ploča	6,8	13,7	29,6	43,9	23,0
Proizvodnja finalnih proizvoda od drveta	4,7	9,3	—	69,5	64,4
Proizvodnja i prerada papira	22,9	34,1	66,7	26,5	17,8
Proizvodnja tekstilnih prediva i tkanina	6,3	9,4	13,2	20,5	10,6
Proizvodnja gotovih tekstilnih proizvoda	1,2	1,3	12,0	11,9	13,5
Proizvodnja kože i krzna	8,8	15,8	—	55,6	48,9
Proizvodnja kožne obuće i galanterije	1,2	1,6	9,0	39,6	41,5
Prerada kaučuka	7,4	17,1	56,4	35,9	—
Proizvodnja prehrambenih proizvoda	5,8	10,9	19,7	38,3	22,3
Proizvodnja pića	7,1	11,6	16,4	23,9	9,1
Proizvodnja stočne hrane	22,4	28,1	44,3	20,2	20,5
Proizvodnja i prerada duhana	3,9	3,9	—	—	—
Grafička djelatnost	3,4	5,2	10,8	30,6	22,4
Sakupljanje i primarna prerada ind. otpadaka	1,9	9,5	—	82,4	51,3
Proizvodnja raznovrsnih proizvoda	3,0	3,5	—	74,5	82,9

* vidi opasku na strani 93.

2.1.13. Industrijski proizvodi

SITIS

	Jedinica mjere	1978	1979	1980
Elektroprivreda				
Termoelektrična energija	MWh	409 567	562 994	750 983
Proizvodnja derivata nafte				
Lakoločivo ulje, ostalo	tona	4 772	3 321	5 234
Ostala maziva ulja	tona	40 898	40 807	39 275
Mineralne mazive masti	tona	4 305	4 838	3 349
Prerada nemetalnih minerala				
Ambalažno staklo	tona	1 302	1 060	1 091
Laboratorijsko staklo	tona	69	96	100
Brusni proizvodi	tona	2 470	2 291	2 036
Keramičke pločice	tona	18 173	16 974	18 208
Sanitarna keramika	tona	4 920	4 919	5 164
Metnoprerađivačka djelatnost				
Odljevci od sivog liva	tona	6 906	7 556	7 558
Odljevci od obojenih metala	tona	639	646	770
Limeni kotlovi za centralno grijanje	tona	897	875	978
Armature za tekućine, paru i plin	tona	1 490	2 021	2 348
Alat za sječenje	tona	1 124	1 220	1 005
Metalna ambalaža	tona	11 819	12 591	10 008
Galovi lanci	tona	717	873	825
Metalne elektrode za zavarivanje	tona	13 117	14 373	13 238
Metalne konstrukcije za građevinarstvo	tona	11 695	6 214	5 377
Skretnice	tona	2 229	2 420	2 285
Metalno pokućstvo	tona	9 321	9 202	11 283
Plinske peći i štednjaci	tona	929	599	634
Peći i štednjaci	tona	50	5	24
Vatrogasni aparati i pribor	tona	2 475	2 402	2 750
Utenzilije od metala	tona	—	41	58
Strojogradnja				
Pogonski parni kotlovi i uređaji	tona	1 637	2 415	2 188
Transporteri i dizalice	tona	4 168	3 842	4 573
Strojevi radilice za obradu metala	tona	1 416	1 974	1 910
Strojevi radilice za obradu drveta	tona	597	579	795
Pumpe	tona	393	466	317
Računski strojevi — osim elektroničkih	tona	65	42	0
Instrumenti za medicinu i veterinu	tona	235	222	238
Proizvodnja prometnih sredstava				
Karoserije	tona	2 030	2 237	2 180
Rezervni dijelovi za motorna vozila	tona	1 017	1 350	1 971

1981	1982*	1983	1984	1985	1986	1987
625 507	538 872	511 533	436 403	405 165	459 526	598 419
3 449	1 480	—	—	128	1 892	2 443
46 230	45 720	52 153	60 648	61 321	69 694	76 034
3 909	3 408	3 437	3 526	3 304	3 155	3 161
1 228	1 900	1 109	1 430	1 184	1 145	1 170
110	118	35	146	108	65	120
2 017	1 846	1 920	2 270	2 118	1 866	1 917
20 082	18 143	22 578	24 753	13 774	20 056	23 269
5 159	4 886	5 002	4 610	4 363	4 807	5 233
7 591	8 615	8 062	8 678	8 221	8 303	8 248
838	2 267	2 313	2 320	2 071	2 190	2 209
574	233	720	961	1 135	934	748
2 286	2 048	2 041	1 558	1 593	1 248	1 355
986	1 039	1 022	1 031	1 198	1 168	1 120
10 948	9 881	7 066	8 200	7 677	7 810	8 195
873	1 088	1 099	886	990	1 059	931
11 781	11 811	9 733	11 690	12 327	11 595	11 009
5 120	3 310	3 218	2 694	3 255	3 441	3 398
1 856	2 019	1 676	1 619	1 739	1 897	1 617
11 107	9 682	9 342	8 927	14 923	27 571	20 966
641	313	309	165	199	275	277
42	277	280	11	1	5	3
2 878	2 764	2 670	2 555	2 197	2 580	2 255
49	61	31	32	20	—	—
1 955	1 803	2 436	2 190	2 279	2 173	1 877
3 495	3 155	2 137	1 887	2 364	2 874	3 022
2 089	1 824	1 801	2 099	2 060	1 761	2 271
907	733	656	786	739	704	614
335	359	583	241	308	508	363
8	1	—	—	—	—	—
193	161	108	177	157	120	118
1 909	1 493	1 103	772	764	638	788
1 719	1 543	1 581	1 746	1 816	1 566	1 495

* vidi opasku na strani 93.

2.1.13. Industrijski proizvodi (nastavak)

	Jedinica mjere	1978	1979	1980
Proizvodnja električnih strojeva i aparata				
Rotacioni strojevi	tona	7 372	7 138	6 957
Učinski transformatori	tona	11 677	10 526	11 347
Mjerni transformatori	tona	1 009	746	814
Rasklopni aparati za niski i visoki napon	tona	1 789	1 583	1 972
Razvodni uređaji za niski i visoki napon	tona	1 122	1 158	1 064
Telefonske i telegrafске centrale	priključci	875 177	910 536	985 861
Električni mjerni instrumenti i pribor	kg	40 640	54 586	52 770
Vučena bakrena žica	tona	10 623	8 478	7 262
Vučena žica aluminija i legura	tona	1 459	1 563	1 458
Gola čelična užad	tona	59	64	—
Gola užad aluminij — feruma	tona	462	160	—
Kabeli (svih vrsta)	tona	14 785	15 000	13 509
Ostali izolirani vodiči	tona	4 955	4 983	2 760
Strojevi za pranje i sušenje rublja	tona	1 506	1 412	20
Instalacijski materijal	tona	2 235	2 606	2 534
Žarulje	tis. kom	56 752	56 549	54 592
Luminiscentne cijevi	tis. kom	2 104	2 147	2 544
Akumulatori	tona	7 696	6 769	5 648
Galvanski elementi	tona	1 900	2 328	2 774
Svjetiljke	tona	800	958	1 123
Proizvodnja osnovnih kemijskih proizvoda				
Srebrni nitrat	kg	8 657	8 937	1 150
Ostali anorganski pigmenti	tona	3 717	3 826	3 843
Aceton	tona	—	—	—
Fenol	tona	—	—	—
Stirol	tona	9 953	3 750	8 847
Etilen	tona	20 461	20 247	20 942
Sredstva za zaštitu bilja	tona	9 370	9 611	7 364
Fenoplasti	tona	8 616	7 923	9 848
Polistirol	tona	12 572	37 995	45 179
Polietilen	tona	29 431	28 007	37 449
Ostale umjetne mase	tona	15 025	17 041	11 540
Organske boje	tona	947	1 008	946
Prerada kemijskih proizvoda				
Oksitetraciklin i klortetraciklin	tona	276	247	255
C vitamin	tona	572	629	702
Ostale farmaceutske sirovine	tona	2 388	3 029	3 535
Gotovi lijekovi	tona	3 401	4 088	4 357
Deterđženti	tona	15 237	18 478	23 494
Toaletno-kozmetički proizvodi	tona	1 265	1 114	1 192
Boje i lakovi	tona	37 171	39 431	32 164
Gumbi svih vrsta	mil. kom	173	168	189
Ostali proizv. od pl. masa za široku potroš.	tona	1 025	832	1 581
Pomoćna sredstva za tekstil	tona	6 513	7 407	5 823
Pomoćna sredstva za kožu i gumu	tona	4 834	5 641	6 420
Laboratorijske kemikalije	tona	270	504	708
Foto-papir	tis. m ²	4 233	2 774	2 108

1981	1982*	1983	1984	1985	1986	1987
7 956	8 972	8 445	10 480	11 589	12 946	13 511
14 855	13 649	9 329	10 484	10 980	12 641	11 016
1 165	1 223	514	659	521	471	638
2 011	1 898	1 992	2 077	1 672	1 654	1 916
1 237	1 890	2 256	1 995	2 754	2 861	2 891
1 079 152	1 104 788	1 075 302	1 092 549	1 614 000	1 660 424	1 959 927
57 382	72 947	68 570	26 943	29 487	31 666	35 398
7 975	7 145	7 531	7 864	8 861	9 029	8 084
1 633	1 142	1 708	1 711	1 162	1 315	1 182
—	—	—	—	—	—	—
—	—	—	—	—	—	—
13 287	15 813	15 360	18 447	18 440	18 080	17 602
1 882	2 303	2 188	—	—	—	—
64	457	512	136	473	976	1 220
2 751	2 835	3 077	2 820	3 069	2 632	2 416
56 508	59 335	52 780	44 484	51 143	59 484	50 797
2 517	1 959	1 789	2 090	2 335	2 560	2 564
5 833	5 256	6 228	9 935	8 599	8 864	10 266
2 400	2 327	1 992	2 076	2 297	1 994	1 957
1 790	1 712	1 940	1 692	1 797	1 584	1 530
—	748	1 859	4 714	6 278	3 636	3 723
3 967	4 169	5 148	5 800	4 798	5 127	4 947
—	—	—	—	—	1 698	3 967
—	—	—	—	—	2 350	6 049
7 101	3 765	8 428	8 583	7 117	8 772	9 853
21 586	21 016	24 342	30 999	43 429	52 513	50 521
11 136	8 867	11 515	14 538	9 820	10 573	5 884
10 904	10 280	9 099	7 979	9 129	8 817	6 476
41 293	29 454	33 192	35 653	40 848	47 746	47 398
40 286	41 222	41 460	47 116	52 250	58 820	61 344
12 918	13 315	14 930	16 823	14 785	13 768	10 961
951	884	1 001	924	906	1 119	1 072
252	277	248	252	242	432	268
408	836	993	1 038	1 083	1 126	1 200
3 443	1 249	1 790	2 159	1 488	1 724	1 773
5 452	5 866	6 225	7 197	7 609	7 878	9 535
24 720	25 781	27 729	26 181	24 165	25 381	25 216
1 285	1 107	940	1 717	2 009	1 910	1 748
31 093	32 580	32 531	39 651	44 709	50 248	47 116
164	164	185	152	161	203	200
1 714	1 949	1 390	2 685	2 612	2 776	2 716
6 513	6 613	10 685	11 447	11 120	7 888	7 683
8 141	4 898	4 979	5 030	5 713	4 112	4 436
1 566	2 176	3 454	3 506	3 407	3 285	2 674
1 934	1 460	1 372	1 680	2 082	1 304	1 666

* vidi opasku na strani 93.

2.1.13. Industrijski proizvodi (nastavak)

	Jedinica mjere	1978	1979	1980
Proizvodnja građevinskog materijala				
Portland cement	tis. tona	624	565	448
Puna i šuplja opeka s horizontalnim vertikalnim šupljinama	tis. kom. N. f.	109	—	228
Šuplji blokovi s horizontalnim i vertikalnim šupljinama	tis. kom. N. f.	73 119	89 223	92 254
Uložna opeka	tis. kom. N. f.	8 465	1 571	7 718
Lake građevne ploče	tis. m ²	771	819	883
Krovna ljepenka	tona	18 373	18 126	15 431
Ostali bitumenski proizvodi	tona	25 378	29 899	28 539
Hladni asfalt i vruća asfaltna masa	tona	23 976	45 274	39 422
Proizvodnja rezane građe i ploča				
Rezana građa četinara	m ³	2 042	810	1 118
Rezana građa hrasta i frize	m ³	14 393	13 415	13 076
Proizvodnja finalnih proizvoda od drveta				
Spavaće sobe u garniturama	garnitura	6 100	6 403	7 102
Uredsko i školsko pokućstvo	kom	19 600	15 805	16 263
Ostali sanduci i sandučne garniture	m ³	2 343	5 795	1 702
Lamelirani parket	m ²	103 020	110 673	121 842
Proizvodnja i prerada papira				
Sulfitna celuloza	tona	10 979	4 130	—
Bezdrveni pisaci i tiskarski papir	tona	15 395	14 076	15 193
Ostali pisaci i tiskarski papir	tona	1 341	1 461	1 414
Omotni i ambalažni papir	tona	16 414	14 118	43 278
Obični tanki papiri	tona	1 293	1 642	1 711
Valovita ljepenka	tona	43 409	44 718	43 690
Natron vreće	tona	10 173	7 619	5 756
Proizvodnja tekstilnih predlva i tkanina				
Pamučno češljano predivo	tona	313	367	424
Pamučno kardirano predivo	tona	412	282	325
Konac za šivanje	tona	938	1 085	1 053
Vuneno vlačeno predivo	tona	153	163	131
Pamučne tkanine	tis. m ²	21 735	20 873	20 765
Vunene tkanine iz vlačenog i češlj. prediva	tis. m ²	1 072	976	886
Tkanine od umjetne svile — rajon	tis. m ²	—	—	128
Tkanine od sintetičkog filamenta	tis. m ²	1 106	1 028	1 292
Proizvodnja gotovih tekstilnih proizvoda				
Pamučna trikotaža	tona	227	173	170
Svilena i sintetička trikotaža	tona	76	6	58
Čarape svih vrsta	tis. pari	5 795	5 370	6 703
Konfekcija rublja	tis. m ²	7 974	7 744	7 854
Konfekcija odjeće od tekstila	tis. m ²	9 459	8 994	9 169

1981	1982*	1983	1984	1985	1986	1987
475	499	355	314	312	361	370
72	—	—	—	8 027	992	2 194
91 070	109 441	101 990	98 833	62 387	55 608	80 307
8 179	45 455	38 821	36 938	29 901	30 738	25 028
924	857	821	369	43	—	—
18 920	12 938	13 450	8 972	7 457	7 753	8 521
22 489	19 331	17 053	17 586	17 673	16 430	15 904
21 654	40 672	22 936	15 078	9 246	10 030	15 933
398	310	1 284	144	—	—	812
12 374	11 942	12 221	11 725	11 659	12 371	26 328
7 800	7 602	4 600	5 205	5 100	4 724	4 800
15 565	46 933	50 237	66 742	101 019	73 319	61 506
75	2 112	1 988	1 415	1 758	2 383	2 138
141 546	228 533	254 403	261 397	271 116	293 843	308 759
—	—	—	—	—	—	—
18 357	23 263	21 872	20 527	19 643	16 518	15 980
918	1 614	1 200	1 437	1 103	1 311	650
61 197	49 761	52 141	57 318	58 606	53 391	56 568
1 715	1 646	1 735	1 757	1 605	1 649	1 926
40 574	38 859	40 297	39 407	40 773	40 365	39 304
5 711	2 938	4 682	6 160	4 924	6 459	6 738
436	365	367	404	380	361	417
343	399	399	373	357	369	369
1 118	1 095	986	1 090	1 189	1 308	1 359
233	192	156	131	116	249	286
19 854	18 925	10 155	10 784	13 765	13 926	14 689
602	440	274	210	189	329	617
69	259	720	511	250	499	83
2 181	1 621	1 365	1 321	1 014	1 328	1 115
179	200	247	324	369	357	265
59	66	64	58	90	62	39
7 489	11 428	10 802	10 806	12 593	12 131	12 502
7 017	6 952	6 588	7 372	7 315	7 131	6 589
9 057	9 879	10 136	11 168	10 533	10 106	9 661

* vidi opasku na strani 93.

2.1.13. Industrijski proizvodi (nastavak)

	Jedinica mjere	1978	1979	1980
Proizvodnja kože i krzna				
Krupna gornja koža za obuću	tis. m ²	681	762	925
Cjepanik — krupnih koža	tis. m ²	298	246	248
Proizvodnja kožne obuće i galanterije				
Kožna i krznena odjeća	tis. m ²	93	76	78
Kožna obuća — sve vrste	tis. pari	2 325	2 846	2 282
Kožne sandale	tis. pari	391	289	213
Ostala kožna obuća	tis. pari	80	113	127
Kožna galanterija	tis. m ²	153	192	221
Prerada kaučuka				
Ostala gumena tehnička roba	tona	2 368	2 337	2 728
Gumeni sanitarni predmeti	tona	199	181	227
Gumeni proizvodi za obuću	tona	1 008	1 011	903
Gumeni galanterijski i zaštitni predmeti	tona	374	461	189
Proizvodnja prehrambenih proizvoda				
Brašno bijelih žitarica	tona	44 042	43 578	47 098
Kruh i pecivo	tona	63 552	64 136	62 044
Tjestenine	tona	5 561	6 571	6 500
Svježe meso	tona	6 592	11 460	17 890
Majoneza	tona	368	437	469
Maslac	tona	299	472	1 178
Sirevi	tona	1 595	1 699	1 593
Ostali mliječni proizvodi	tona	17 850	20 693	18 172
Bomboni i slatkiši	tona	12 053	12 994	13 401
Konditorski proizvodi od brašna	tona	12 882	12 812	13 140
Rafinirano jestivo ulje	tona	43 487	45 925	47 292
Margarin, hidrirane biljne masti	tona	17 552	17 767	19 825
Kavovine	tona	2 771	2 571	2 561
Proizvodnja pića				
Pivo	tis. hl	1 059	1 186	1 088
Umjetna alkoholna pića	tis. hl	267	309	299
Bezalkoholna osvježavajuća pića	tis. hl	330	371	348
Proizvodnja stočne hrane				
Miješana stočna hrana	tona	42 897	62 740	53 174
Proizvodnja i prerada duhana				
Cigarete	mil. kom	6 182	6 213	6 757
Grafička djelatnost				
Novine i časopisi	tona	33 292	33 530	33 797
Knjige i brošure	tona	6 010	6 448	6 278
Tiskanice i obrasci	tona	7 746	8 238	8 120
Bilježnice	tona	2 776	2 895	2 587
Ostali tiskani proizvodi	tona	997	1 063	729
Proizvodnja raznovrsnih proizvoda				
Gramofonske ploče	tis. kom.	7 123	7 680	6 819
Značke i ordeni	kg	38 213	35 756	37 559

A.I.S

1981	1982*	1983	1984	1985	1986	1987
1 018	845	950	996	1 015	984	1 011
292	429	410	350	358	416	419
95	73	67	58	77	114	99
2 255	2 146	1 939	2 047	2 122	2 094	2 161
210	345	426	334	249	363	262
180	251	250	282	437	473	414
130	157	287	146	129	159	171
2 419	2 203	2 091	2 408	2 422	1 694	1 911
282	191	207	205	153	121	90
1 028	855	630	639	617	491	188
270	277	243	170	153	200	168
43 113	46 588	44 342	45 040	44 723	44 557	42 618
63 681	69 383	67 868	69 944	67 976	68 104	66 469
6 358	6 654	6 229	6 664	6 555	6 658	5 357
12 922	20 370	15 053	12 374	12 979	10 481	8 138
520	1 000	1 291	1 681	1 403	1 518	1 485
565	834	550	967	998	664	282
1 613	1 594	1 609	1 688	1 854	1 883	1 713
18 951	18 206	18 213	19 299	19 856	20 897	22 907
12 554	12 521	12 823	13 053	11 218	11 729	10 984
13 348	13 262	14 128	14 189	12 819	13 349	12 819
45 375	40 347	40 818	34 049	36 572	39 538	39 651
22 089	22 970	24 172	26 757	25 914	26 851	26 579
2 131	2 556	3 172	2 040	1 997	1 971	1 805
1 092	1 100	916	706	688	692	626
312	371	391	390	344	328	317
391	423	409	395	357	370	406
48 338	121 387	130 552	139 226	131 571	123 462	95 714
7 072	5 917	6 032	5 804	5 803	6 058	5 798
32 715	32 325	28 634	30 521	32 502	33 964	34 507
5 312	6 987	7 494	6 753	6 713	8 157	7 800
7 413	9 714	13 239	13 212	14 065	16 260	13 065
3 034	3 200	3 479	4 187	4 446	3 643	3 795
863	1 763	1 623	872	867	942	1 496
5 753	5 334	5 799	4 092	3 281	2 830	2 038
44 671	35 659	30 563	24 132	22 187	20 812	18 772

* vidi opasku na strani 93.

2.1.14. Utrošak sirovina i materijala u industriji

	Jedinica mjere	1985	1986	1987
Proizvodnja derivata nafte				
Sirova nafta	tona	32 458	35 247	41 684
Brajtštok	tona	6 467	7 333	8 359
Metaloprerađivačka, strojogradnja i proizvodnja prometnih sredstava				
Sivo željezo	tona	4 007	3 337	3 179
Bijeli lim za ambalažu	tona	4 804	6 215	3 761
Valjana žica od običnog i kvalitetnog čelika	tona	581	663	574
Debeli limovi	tona	4 862	3 268	3 230
Ostali srednji limovi	tona	5 525	5 532	5 577
Toplo valjani obični i kvalitetni tanki limovi	tona	3 317	3 387	4 662
Hladno valjani limovi svih dimen. i kvaliteta	tona	8 893	10 001	9 045
Bešavne cijevi	tona	3 617	2 770	2 463
Vučeni, ljušteni i brušeni šipkasti čelik iz običnog i kvalitetnog čelika	tona	19 193	21 450	17 442
Valjane trake, folije i proizvodi aluminijskih legura	tona	2 418	2 609	1 902
Valjani, vučeni i prešani proizvodi ostalih obojenih metala	tona	157	160	292
Odljevci od sivog liva	tona	5 292	4 841	4 113
Odljevci od obojenih metala i legura	tona	550	623	706
Proizvodnja električnih strojeva i uređaja				
Debeli limovi	tona	2 530	1 740	1 483
Hladno valjani dinamo i trafolimovi i trake	tona	4 979	4 079	3 435
Hladno valjane trake svih dimen. i kvaliteta	tona	5 345	4 633	4 771
Vučeni, ljušteni i brušeni šipkasti čelik iz običnog i kvalitetnog lima	tona	387	359	303
Vučena bakrena žica	tona	8 857	9 272	8 358
Ostali izolirani vodiči i vodiči za namotaje	tona	2 341	2 145	2 017
Valjane trake, folije i proizvodi aluminijskih legura	tona	2 184	2 393	2 808
Vučeni proizvodi bakra i bakrenih legura	tona	957	1 239	1 185
Proizvodnja i prerada kemijskih proizvoda				
Sumporna kiselina	tona	5 201	5 621	6 157
Natrijev karbonat	tona	3 156	3 145	4 009
Natrijev sulfat	tona	1 852	1 692	2 663
Natrijev tripolifosfat	tona	2 889	2 130	2 716
Formaldehid	tona	5 150	4 746	7 522
Metanol	tona	381	451	587
Fenol	tona	1 579	2 105	2 720
Aromati (benzol, toluol i ostali aromati)	tona	8 541	15 336	23 455
Polistirol	tona	4 070	4 871	5 856
Polietilen	tona	7 682	8 286	8 829
Kamena sol za industriju	tona	961	1 137	1 000
Ostale farmaceutske sirovine	tona	1 087	1 155	1 319
Ambalaža od plastičnih masa	tona	1 603	1 301	1 553
Tiskana i netiskana ambalaža od papira i kartona	tona	1 000	943	1 148
Proizvodnja građevnog materijala				
Bitumen	tona	17 409	18 908	17 537
Betonski čelik — glatki	tona	4 352	5 448	6 685
Laporac	tis. tona	342	356	309
Portland cement	tona	92 768	124 375	117 689
Sirovi karton za krovnu ljepenu	tona	2 354	1 012	3 396

2.1.14. Utrošak sirovina i materijala u industriji (nastavak)

	Jedinica mjere	1985	1986	1987
Proizvodnja rezane građe, ploča i finalnih proizvoda od drveta				
Rezana građa (sve vrste)	m ³	31 768	29 887	27 266
Plemeniti furnir	tisuće m ²	1 124	1 022	1 260
Šperploče neoplemenjene	m ³	1 374	1 509	1 278
Ploče iverice neoplemenjene	m ³	12 797	12 170	11 928
Oplemenjene šperploče, panel, lesonit i iverice	tisuće m ²	249	318	266
Trupci za rezanje (sve vrste drva)	m ³	35 644	32 967	34 269
Proizvodnja i prerada papira				
Sulfitna celuloza	tona	9 475	9 753	9 426
Omotni i ambalažni papir	tona	39 964	39 831	39 244
Natron papir	tona	7 015	7 929	7 140
Karton	tona	10 492	10 812	10 748
Valovita ljepenka	tona	33 917	33 575	33 092
Proizvodnja prediva, tkanina i gotovih tekstilnih proizvoda				
Poliakrilonitrilna vlakna	tona	1 315	1 305	1 227
Češljano predivo pamučnog tipa u mješavi sa sintetikom i ostalim vlaknima	tona	1 636	1 452	1 379
Pamučno kardirano predivo	tona	3 599	3 545	3 771
Vuneno vlačeno i češljano predivo	tona	163	262	308
Pamučne tkanine	tisuće m ²	14 142	14 665	14 549
Vunene tkanine	tisuće m ²	5 054	5 262	4 346
Tkanine od umjetne svile	tisuće m ²	3 934	3 751	3 481
Tkanine od sint. filamenta	tisuće m ²	1 474	2 000	2 238
Proizvodnja kože, krzna i prerada kaučuka				
Sirova krupna koža	tona	7 210	7 174	6 101
Poliuretanski donovi i ostali proizvodi od plast. masa	tona	298	368	386
Krupna gornja koža za obuću, galanterija i HTZ	tisuće m ²	878	834	819
Umjetna koža na bazi PVC-a	tona	70	105	158
Sitna gornja koža za obuću i galanteriju	tisuće m ²	364	426	465
Krznno od domaćih životinja za konfekciju	tisuće m ²	58	65	85
Gumeni proizvodi za obuću	tona	502	437	348
Sintetički kaučuk	tona	1 498	1 149	791
Prirodni kaučuk	tona	1 923	1 611	1 646
Proizvodnja prehrambenih proizvoda, pića i stočne hrane				
Brašno	tona	63 591	66 052	64 437
Šećer	tona	24 132	24 818	27 571
Kakaovac	tona	3 561	3 973	4 494
Sirovo ulje za preradu	tona	53 464	58 644	58 212
Suncokret	tona	4 724	4 790	4 521
Svježe meso, sve vrste	tona	8 509	9 167	5 661
Sirova kava	tona	8 838	9 036	11 984
Rafinada	tisuće hl	110	100	109
Kukuruz	tona	81 276	76 394	66 447
Grafička djelatnost				
Roto papir	tona	33 704	35 128	35 402
Bezdrveni tiskarski i pisaci papir	tona	13 138	14 661	13 593
Grafičke boje	tona	1 312	899	955
Proizvodnja raznovrsnih proizvoda i prerada duhana				
Fermentirani duhan	tona	5 733	5 694	6 126
Ostale plastične mase	tona	709	683	502
Srebro	kg	276	167	605

2.1.1.5. Utrošak električne energije i goriva u industriji

	Elektro energija u MWh	Mazut tona	Zemni plin tis. m ³	Ugljen — tona	
				mrki	lignit
1978	546 077	248 491	159 188	6 821	8 547
1979	565 966	186 423	193 424	5 527	7 683
1980	695 093	158 491	220 046	5 749	8 056
1981	693 327	115 741	208 156	5 849	8 157
1982*	712 569	100 601	201 168	4 173	7 414
1983 ¹⁾	708 187	6 243	91 817	588	2 175
1984	719 578	5 484	94 842	265	1 990
1985	765 686	8 023	107 219	315	1 603
1986	815 557	3 053	129 733	222	1 626
1987	836 868	4 220	125 980	327	1 386

¹⁾ Od siječnja 1983. godine primjenjuje se nova nomenklatura sirovina za granu 0101 — Elektroprivreda, te se potrošnja mazuta, zemnog plina i ugljena za proizvodnju termoelektrične energije, tople i vrele vode i pare za razliku od ranijih godina, ne obuhvaća u ovoj tabeli, već kao sirovina za proizvodnju u 0101 grani. Prema tome, podaci 1983. godine nisu usporedivi sa podacima ranijih godina.

* vidi opasku na strani 93.

2.2. Poljoprivreda

2.2.1.

Ukupna površina zemljišta po kategorijama korištenja

u hektarima

	Obradive površine					Pašnjaci	Ribnjaci, trstici i bare	Poljoprivredna površina	Šumsko zemljište	Neplodno zemljište	Ukupna površina
	orari- nice i vrtovi	voć- njaci	vino- gradi	livade	ukup- no						
Ukupno											
1978	36 582	2 162	2 093	15 164	56 001	7 778	97	63 876	41 379	20 899	126 154
1979	36 429	2 187	2 070	15 091	55 777	7 398	70	63 245	41 269	21 640	125 154
1980	36 199	2 207	2 062	15 131	55 599	7 534	71	63 204	41 121	21 829	126 154
1981	35 918	2 243	2 054	15 062	55 277	7 366	74	62 717	41 138	22 299	126 154
1982*	47 863	2 935	3 612	21 908	76 318	9 513	73	85 904	59 407	25 860	171 171
1983	47 641	2 955	3 588	21 429	75 613	9 547	74	85 234	59 364	26 573	171 171
1984	48 111	2 992	3 557	21 287	75 947	9 318	77	85 342	59 424	26 405	171 171
1985	48 207	2 975	3 548	21 197	75 927	9 401	77	85 405	59 399	26 367	171 171
1986	48 544	2 974	3 553	20 935	76 006	9 664	44	85 714	59 383	26 074	171 171
1987	48 191	2 965	3 515	20 843	75 514	9 796	45	85 355	59 394	26 422	171 171
Društvena gospodarstva											
1978	3 434	51	12	684	4 181	3 424	74	7 679	23 968	16 016	47 663
1979	3 724	56	13	652	4 445	3 130	47	7 622	23 944	16 539	48 105
1980	3 621	97	13	645	4 376	3 255	48	7 679	23 715	16 396	47 790
1981	3 647	124	15	743	4 529	3 140	52	7 721	23 686	16 652	48 059
1982*	3 918	115	16	774	4 823	3 887	51	8 761	31 433	19 400	59 594
1983	3 602	114	15	695	4 426	4 000	52	8 478	31 324	19 877	59 679
1984	3 880	114	16	562	4 572	3 773	56	8 401	31 377	20 098	59 876
1985	3 905	95	10	569	4 579	3 868	56	8 503	31 353	20 032	59 888
1986	4 241	74	15	360	4 690	4 132	23	8 845	31 349	19 885	60 079
1987	4 333	70	15	299	4 717	3 865	23	8 605	31 349	20 215	60 169

2.2.2.

Oranična površina po načinu korištenja

u hektarima

	Ukupno	Zasijane površine				Ugari i neobrađene oraniče	Kasadnici, cvijeće, topole i vrbači na oranicama
		žitarice	industrij- sko bilje	povrće	stočno krmno bilje		
Ukupno							
1978	36 582	19 742	348	5 697	9 436	1 210	149
1979	36 429	20 279	325	5 101	9 101	1 453	170
1980	36 199	19 957	206	5 045	8 820	1 997	174
1981	34 596	20 224	141	5 188	9 043	1 151	171
1982*	47 863	27 773	313	7 415	10 975	1 191	196
1983	47 641	27 874	259	7 475	10 876	970	187
1984	48 111	27 839	484	7 574	11 047	987	180
1985	48 207	27 806	490	7 825	11 005	947	134
1986	47 587	28 215	752	7 952	10 668	844	113
1987	47 185	27 892	783	7 760	10 840	893	113
Društvena gospodarstva							
1978	3 434	2 048	348	72	468	391	107
1979	3 724	2 265	325	85	424	516	109
1980	3 628	2 223	206	66	145	866	115
1981	3 086	2 425	141	93	427	451	110
1982*	3 918	2 425	309	133	436	495	120
1983	3 602	2 533	259	136	264	272	118
1984	3 880	2 724	484	110	285	173	104
1985	3 905	2 679	490	119	179	370	68
1986	3 772	2 883	752	102	35	411	58
1987	3 938	2 783	783	102	270	339	56

* Prikazani podaci u tabelama 2.2.1. do 2.2.8. od 1982. godine odnose se na područje grada Zagreba prema važećoj političko-teritorijalnoj podjeli (14 općina).

2.2.3. Požete površine i prirod ranih usjeva

	Pšenica			Raž		
	požeta površina ha	prirod u t		požeta površina ha	prirod u t	
		po ha	ukupno		po ha	ukupno
Ukupno						
1978	5 704	3,15	17 945	187	1,88	351
1979	6 026	2,52	15 214	99	1,43	142
1980	5 495	3,03	16 692	199	2,57	512
1981	4 376	2,92	12 776	257	2,02	518
1982*	7 041	3,30	23 249	207	1,78	369
1983	7 014	3,32	23 242	157	2,33	365
1984	7 271	3,49	25 404	224	2,71	606
1985	6 724	3,42	23 009	174	2,23	388
1986	7 023	3,03	21 286	205	2,17	444
1987	7 491	3,34	25 039	137	2,69	368
Društvena gospodarstva						
1978	909	3,63	3 298	130	2,05	266
1979	1 154	2,98	3 438	49	1,45	71
1980	539	3,45	1 861	150	2,90	435
1981	335	3,08	1 032	208	2,10	436
1982*	744	4,10	3 052	107	1,57	168
1981	577	3,98	2 297	53	2,97	157
1984	732	4,78	3 496	112	3,29	368
1985	512	3,53	4 806	78	2,51	196
1986	867	3,74	3 239	97	2,22	215
1987	1 103	5,04	5 560	52	3,04	158

2.2.3. Požete površine i prirod ranih usjeva (nastavak)

	Ječam			Zob			Uljna repica		
	požeta površina ha	prirod u t		požeta površina ha	prirod u t		požeta površina ha	prirod u t	
		po ha	ukupno		po ha	ukupno		po ha	ukupno
Ukupno									
1978	626	2,01	1 260	298	1,75	522	352	1,95	688
1979	664	1,88	1 248	319	1,55	493	233	1,42	330
1980	1 011	2,90	2 933	392	2,09	822	194	1,81	352
1981	960	2,43	2 336	390	1,78	696	141	2,39	337
1982*	1 372	2,63	3 609	593	1,79	1 059	294	1,89	556
1983	1 335	2,50	3 328	607	1,91	1 156	227	2,66	604
1984	1 368	2,97	4 067	563	1,87	1 052	412	2,05	845
1985	1 519	2,59	3 934	564	1,87	1 054	472	1,77	837
1986	1 205	2,29	2 759	519	2,08	1 078	729	2,33	1 697
1987	1 397	2,78	3 878	480	2,37	1 136	738	2,59	1 910
Društvena gospodarstva									
1978	84	2,92	245	68	2,29	156	352	1,95	688
1979	84	3,41	286	77	1,83	141	233	1,42	330
1980	366	4,16	1 523	158	2,52	398	194	1,81	352
1981	172	3,55	610	120	2,00	240	141	2,39	337
1982*	297	4,15	1 232	87	1,83	159	290	1,90	550
1983	263	3,47	911	125	2,11	263	227	2,66	604
1984	344	4,77	1 641	96	2,40	230	412	2,05	845
1985	456	3,38	1 539	130	2,18	283	472	1,77	837
1986	134	1,74	233	125	2,16	270	729	2,33	1 697
1987	292	3,47	1 013	75	2,49	187	738	2,59	1 910

* vidi opasku na strani 115.

2.2.4. Požete površine i prirod kasnih i ranih usjeva

	Kukuruz				Soja				Jagode			
	požeta površina ha	prirod u t		požeta površina ha	prirod u t		požeta površina ha	prirod u t				
		po ha	ukupno		po ha	ukupno		po ha	ukupno			
U k u p n o												
1978	13 138	3,89	51 096	—	—	—	100	2,58	258			
1979	13 086	4,09	53 559	—	—	—	44	3,35	147			
1980	13 034	3,97	51 687	—	—	—	71	3,38	241			
1981	13 807	3,82	52 806	—	—	—	64	6,66	426			
1982*	18 460	4,38	80 902	17	1,76	30	100	6,48	648			
1983	18 516	4,41	81 567	15	1,80	27	125	9,89	1 236			
1984	18 095	4,49	81 295	50	1,28	64	98	6,83	669			
1985	18 202	4,11	74 881	16	1,06	17	101	3,36	339			
1986	18 784	4,07	76 463	20	2,60	52	80	6,31	505			
1987	17 920	3,89	69 737	15	3,47	52	81	3,41	277			
Društvena gospodarstva												
1978	1 068	4,45	4 758	—	—	—	—	—	—			
1979	821	4,30	3 528	—	—	—	—	—	—			
1980	1 189	5,09	6 049	—	—	—	30	3,00	90			
1981	1 178	5,34	6 291	—	—	—	30	10,73	322			
1982*	1 089	6,50	7 085	17	1,76	30	56	8,93	500			
1983	1 290	6,47	8 344	15	1,80	27	75	15,00	1 125			
1984	1 122	6,04	6 782	50	1,28	64	52	11,00	572			
1985	896	4,77	4 274	16	1,06	17	54	4,83	261			
1986	1 180	6,24	7 361	20	2,60	52	34	11,00	374			
1987	886	6,16	5 454	15	3,47	52	35	6,00	210			

2.2.4. Požete površine i prirod kasnih usjeva (nastavak)

	Krumpir			Mrkva			Luk crveni			Luk bijeli		
	požeta površina ha	prirod u t		požeta površina ha	prirod u t		požeta površina ha	prirod u t		požeta površina ha	prirod u t	
		po ha	ukupno		po ha	ukupno		po ha	ukupno		po ha	ukupno
U k u p n o												
1978	2 713	8,38	22 728	249	9,06	2 256	478	9,21	4 404	98	3,70	363
1979	2 663	8,13	21 646	220	8,04	1 768	418	10,26	4 288	93	3,64	339
1980	2 573	8,18	21 054	195	7,98	1 557	412	9,98	4 112	100	3,51	351
1981	2 626	8,52	22 380	211	8,82	1 860	407	9,26	3 768	103	3,63	374
1982*	3 708	8,94	33 165	319	7,89	2 518	542	8,19	4 437	146	3,83	559
1983	3 739	8,99	33 615	310	7,52	2 329	511	8,16	4 169	139	3,21	446
1984	3 707	8,49	31 463	319	7,29	2 324	537	8,23	4 417	160	3,14	502
1985	3 823	7,80	29 895	299	6,38	1 908	564	7,51	4 236	161	2,90	467
1986	3 897	8,07	31 456	300	7,33	2 199	578	8,05	4 651	178	2,45	507
1987	3 759	7,97	29 950	293	7,71	2 259	543	7,78	4 222	179	3,01	538
Društvena gospodarstva												
1978	1	9,00	9	8	37,25	298	4	10,50	42	—	—	—
1979	—	—	—	8	8,62	69	4	10,25	41	—	—	—
1980	—	—	—	1	19,00	19	2	16,00	32	—	—	—
1981	—	—	—	1	20,00	20	2	16,00	32	—	—	—
1982*	0	14,00	7	1	15,00	15	2	12,50	25	—	—	—
1983	0	15,00	2	1	20,00	20	3	13,34	40	—	—	—
1984	0	0	0	2	20,00	40	1	18,00	18	—	—	—
1985	0	1,00	0	2	17,50	35	1	13,00	13	—	—	—
1986	—	—	—	1	10,00	10	1	10,00	10	—	—	—
1987	0	0	0	1	10,00	10	1	11,00	11	—	—	—

* Vidi opasku na strani 115.

2.2.4. Požete površine i prirod kasnih usjeva (nastavak)

	Grah (glavni usjev)				Grašak				Kupus i kelj				Rajčica			
	zrno		mahune		zrno		mahune		požeta površina ha	prirod u t		požeta površina ha	prirod u t			
	požeta površina ha	prirod u t			požeta površina ha	prirod u t				po ha	ukupno		po ha	ukupno	po ha	ukupno
		po ha	ukupno	po ha		ukupno	po ha	ukupno								
U k u p n o																
1978	403	0,57	230	968	243	0,05	12	865	466	13,51	6	295	314	6,41	2 014	
1979	304	0,63	191	526	163	0,04	6	348	445	13,86	6	168	203	5,52	1 121	
1980	323	0,63	205	414	159	0,26	41	384	485	14,68	7	119	252	5,75	1 448	
1981	342	0,79	271	321	164	0,04	7	407	518	12,48	6	464	235	6,05	1 422	
1982*	492	1,40	687	387	240	0,11	27	683	895	16,60	14	864	306	5,94	1 817	
1983	537	1,03	552	218	251	0,12	28	792	874	14,69	12	836	306	5,77	1 764	
1984	546	0,88	483	192	249	0,20	49	425	877	15,20	13	330	338	5,57	1 884	
1985	572	0,77	441	144	289	0,22	63	300	874	14,32	12	517	326	5,15	1 678	
1986	572	0,82	468	90	297	0,07	22	345	885	12,26	10	848	321	5,96	1 913	
1987	570	0,83	471	99	287	0,02	5	480	894	14,67	13	113	321	6,03	1 936	
Društvena gospodarstva																
1978	1	1,00	1	5	0	—	—	—	28	31,79	—	890	0	25,00	2	
1979	0	—	—	0	—	—	—	—	31	33,74	—	1 046	0	18,00	5	
1980	0	—	—	—	—	—	—	—	34	33,15	—	1 127	0	21,39	3	
1981	0	—	—	—	—	—	—	—	40	32,85	—	1 314	0	10,51	4	
1982*	10	1,00	10	—	—	—	—	—	37	33,08	—	1 224	0	15,00	3	
1983	0	—	—	1	—	—	—	—	36	29,31	—	1 055	0	25,00	5	
1984	—	—	—	—	—	—	—	—	22	30,00	—	660	0	0,00	0	
1985	—	—	—	—	—	—	—	—	20	25,00	—	500	0	5,00	0	
1986	—	—	—	—	—	—	—	—	20	25,00	—	500	0	0,00	0	
1987	8	2,25	18	—	—	—	—	—	31	24,87	—	771	0	20,00	2	

2.2.4. Požete površine i prirod kasnih usjeva (nastavak)

	Paprika zelena				Djetelina crvena				Lucerka			
	požeta površina ha	prirod u t			požeta površina ha	prirod u t			požeta površina ha	prirod u t		
		sijeno		sjeme		sijeno		sjeme		sijeno		sjeme
		po ha	ukupno	po ha		ukupno	po ha	ukupno		po ha	ukupno	
U k u p n o												
1978	172	4,67	804	3 256	4,74	15 436	3	4 212	5,40	22 739	5	
1979	153	4,32	661	3 280	4,73	15 521	1	4 081	5,61	22 912	3	
1980	156	3,85	600	3 262	4,99	16 283	23	4 136	5,91	24 447	97	
1981	153	4,20	642	3 152	4,86	15 334	11	4 090	5,78	23 629	77	
1982*	211	4,66	983	3 877	5,44	21 082	7	4 509	6,02	27 144	14	
1983	212	4,55	964	3 851	5,17	19 894	33	4 628	5,82	26 910	121	
1984	212	4,59	973	3 878	5,70	22 104	19	4 697	5,98	28 105	100	
1985	224	3,95	884	3 923	4,90	19 236	24	4 755	5,55	26 409	147	
1986	229	4,21	965	3 850	4,92	18 954	26	4 634	5,70	26 392	226	
1987	211	4,40	925	3 808	4,82	18 359	87	4 643	5,21	24 197	491	
Društvena gospodarstva												
1978	1	13,00	13	—	—	—	—	54	6,75	364	—	
1979	1	12,00	12	—	—	—	—	28	8,54	239	—	
1980	1	11,00	11	—	—	—	—	27	7,19	194	—	
1981	1	12,90	13	—	—	—	—	22	6,64	146	—	
1982*	—	—	—	—	—	—	—	19	7,26	138	—	
1983	2	21,00	42	—	—	—	—	21	8,53	179	—	
1984	1	10,00	10	0	0	0	0	17	9,12	145	—	
1985	1	10,00	10	—	—	—	—	2	5,00	10	—	
1986	1	10,00	10	1	—	—	—	3	6,00	18	—	
1987	1	11,00	11	—	—	—	—	5	7,20	36	—	

* Vidi opasku na strani 115.

2.2.4. Požete površine i prirod kasnih usjeva (nastavak)

	Grahorica				Grašak stočni				Mješavina mahunjača i žita				Kukuruz za krmu			
	sijeno		sjerme		prirod u t		prirod u t		prirod u t		prirod u t		prirod u t			
	požeta površina ha	prirod u t			požeta površina ha	prirod u t			požeta površina ha	prirod u t			požeta površina ha	prirod u t		
		po ha	ukupno			po ha	ukupno			po ha	ukupno			po ha	ukupno	
U k u p n o																
1978	30	3,80	114	1	17	5,53	94		13	4,23	56	639	19,49	12 452		
1979	32	4,28	137	2	19	3,58	68		13	4,56	59	690	17,50	12 732		
1980	56	4,54	254	4	25	4,68	117		55	6,74	371	271	18,45	4 999		
1981	53	4,91	260	1	31	5,03	156		41	5,49	225	579	20,44	11 835		
1982*	36	5,36	193	1	32	5,38	172		30	8,23	247	772	20,21	15 603		
1983	55	5,02	276	7	31	5,58	173		31	5,46	169	941	20,08	18 888		
1984	52	3,81	198	2	26	5,23	136		32	5,41	173	1 001	20,36	20 385		
1985	63	3,52	222	12	30	5,10	153		28	4,25	119	1 209	14,54	17 583		
1986	48	3,75	180	3	34	4,35	148		33	6,00	198	1 007	17,32	19 446		
1987	61	3,67	224	13	41	4,46	183		28	10,54	295	924	21,18	19 571		
Društvena gospodarstva																
1978	—	—	—	—	—	—	—		—	—	—	210	30,96	6 502		
1979	—	—	—	—	—	—	—		—	—	—	321	21,63	6 944		
1980	—	—	—	—	—	—	—		20	9,50	190	26	32,15	836		
1981	—	—	—	—	—	—	—		—	—	—	280	21,56	6 037		
1982*	—	—	—	—	—	—	—		—	—	—	360	26,17	9 424		
1983	—	—	—	—	1	1,00	1		—	—	—	485	22,59	10 955		
1984	12	—	—	—	1	3,00	3		—	—	—	477	24,90	11 876		
1985	15	—	—	7	1	—	—		—	—	—	650	15,05	9 783		
1986	—	—	—	—	—	—	—		—	—	—	448	24,84	11 130		
1987	10	—	—	11	2	—	—		—	—	—	320	32,94	10 541		

2.2.4. Požete površine i prirod kasnih usjeva (nastavak)

	Stočna repa				Mješavina trava			
	požeta površina ha	prirod u t			požeta površina ha	prirod u t		
		po ha	ukupno			po ha	ukupno	
U k u p n o								
1978	668	11,87	7 331		244	3,84	937	
1979	619	11,24	6 957		95	4,91	467	
1980	603	12,06	7 635		116	5,38	592	
1981	610	12,77	7 789		94	5,59	525	
1982*	717	13,36	9 581		592	2,67	1 581	
1983	665	13,56	9 012		604	2,44	1 471	
1984	634	14,20	9 002		577	4,95	2 859	
1985	618	12,20	7 553		442	2,85	1 259	
1986	600	12,52	7 510		415	3,83	1 588	
1987	573	12,61	7 226		363	4,44	1 612	
Društvena gospodarstva								
1978	—	—	—		81	3,72	301	
1979	—	—	—		41	5,75	236	
1980	—	—	—		30	7,10	213	
1981	—	—	—		30	6,50	195	
1982*	—	—	—		30	6,70	201	
1983	—	—	—		30	15,00	450	
1984	—	—	—		30	50,00	1 500	
1985	—	—	—		15	6,00	90	
1986	—	—	—		29	5,03	146	
1987	—	—	—		15	6,00	90	

* Vidi opasku na strani 115.

2.2.5. Požete površine i prirod međuusjeva, podusjeva i postrnih usjeva

	Grah zrno - međuusjev			Bundeve			Krumpir — međuusjev			Djetelina — podusjev		
	požeta površina ha	prirod u t		požeta površina ha	prirod u t		požeta površina ha	prirod u t		požeta površina ha	prirod u t	
		po ha	ukupno		po ha	ukupno		po ha	ukupno		po ha	ukupno
U k u p n o												
1978	3 360	0,11	351	2 488	2,65	6 590	—	—	—	777	1,62	1 258
1979	3 053	0,09	362	2 271	3,13	7 108	—	—	—	778	1,66	1 295
1980	2 825	0,11	303	2 277	3,52	8 009	—	—	—	735	1,59	1 165
1981	2 677	0,11	284	2 252	3,78	8 508	—	—	—	761	1,59	1 212
1982*	4 569	0,44	2 023	3 445	3,13	10 773	—	—	—	1 213	2,69	3 263
1983	3 915	0,57	665	3 219	4,05	13 035	—	—	—	1 025	1,96	2 003
1984	4 141	0,13	946	3 307	4,46	14 754	1	2,00	2	1 100	2,17	2 382
1985	3 963	0,22	857	3 217	3,48	11 188	—	—	—	1 069	2,11	2 255
1986	4 248	0,18	759	3 456	3,27	11 297	—	—	—	922	2,99	2 758
1987	4 040	0,19	751	3 286	3,10	10 191	—	—	—	1 085	2,50	2 710

2.2.5. Požete površine i prirod međuusjeva, podusjeva i postrnih usjeva (nastavak)

	Lucerka — podusjev			Mješavine trava — podusjev			Kukuruz za krmu — postrni			Kupus kasni		
	požeta površina ha	prirod u t		požeta površina ha	prirod u t		požeta površina ha	prirod u t		požeta površina ha	prirod u t	
		po ha	ukupno		po ha	ukupno		po ha	ukupno		po ha	ukupno
U k u p n o												
1978	523	1,71	893	17	1,53	26	86	6,52	561	49	7,31	358
1979	537	1,86	1 000	19	1,00	19	130	6,78	882	50	8,84	442
1980	493	1,74	855	18	1,67	30	105	7,01	736	50	8,10	405
1981	544	1,76	960	7	2,26	16	95	8,65	822	51	7,88	402
1982*	900	2,80	2 522	11	3,09	34	128	13,72	1 756	32	8,31	266
1983	864	2,22	1 917	76	5,85	444	116	13,87	1 609	50	8,46	423
1984	885	2,21	1 956	75	5,69	427	119	14,84	1 766	48	9,94	477
1985	874	2,13	1 861	9	3,44	31	15	4,20	63	53	7,58	402
1986	927	2,41	2 230	33	2,12	70	17	5,82	99	48	5,77	277
1987	906	2,40	2 178	23	2,35	54	17	6,27	107	50	4,98	249

* Vidi opasku na strani 115.

2.2.5. Požete površine i prirod međuusjeva, podusjeva i postrnih usjeva (nastavak)

	Repa bijela postrna			Livade			Sijeno (iz voćnjaka, sa ugara, parloga i sl.)			Pašnjaci		
	prirod u t		ukupno	prirod u t		ukupno	prirod u t		ukupno	prirod u t		ukupno
	po ha	požeta površina ha		po ha	požeta površina ha		po ha	požeta površina ha		po ha	požeta površina ha	

Ukupno

1978	244	6,18	1 508	14 626	3,11	45 500	1 703	1,06	1 806	7 505	0,69	5 214
1979	259	6,57	1 701	14 820	3,12	46 210	1 689	0,96	1 625	7 331	0,80	5 884
1980	163	6,57	1 071	15 098	3,17	47 785	1 615	0,93	1 510	7 464	0,72	5 357
1981	165	6,82	1 125	14 918	3,00	44 819	1 342	1,02	1 365	7 295	0,69	5 045
1982*	168	6,05	1 016	20 958	3,29	68 960	2 011	1,71	3 433	8 967	0,90	8 091
1983	198	8,59	1 700	20 699	3,18	65 793	2 605	1,39	3 615	9 318	0,77	7 125
1984	203	8,34	1 700	21 121	3,08	64 960	2 309	1,42	3 276	9 074	0,86	7 799
1985	128	6,34	811	21 114	2,96	62 534	2 048	1,28	2 624	8 934	0,75	6 774
1986	136	6,22	846	20 558	3,21	65 901	2 848	0,82	2 332	9 297	0,65	6 050
1987	108	6,57	710	20 552	3,10	63 765	2 292	0,76	1 737	9 092	0,66	6 043

Društvena gospodarstva

1978	—	—	—	146	2,84	414	2	2,05	4	3 151	0,41	1 289
1979	—	—	—	383	1,61	618	10	1,00	10	3 065	0,60	1 839
1980	—	—	—	612	2,71	1 660	0	2,20	1	3 185	0,50	1 593
1981	—	—	—	599	1,48	889	0	2,00	1	3 074	0,50	1 537
1982*	—	—	—	130	3,29	428	—	—	—	3 382	0,55	1 869
1983	—	—	—	57	2,20	125	—	—	—	3 739	0,50	1 868
1984	—	—	—	526	0,87	456	—	—	—	3 670	0,50	1 834
1985	—	—	—	489	0,50	234	—	—	—	3 808	0,50	1 882
1986	—	—	—	19	1,58	30	—	—	—	3 850	0,37	1 423
1987	—	—	—	25	0,84	21	—	—	—	3 651	0,37	1 365

2.2.6. Voćna stabla i proizvodnja voća

	Trešnje				Višnje				Kajsije			
	broj stabala		prirod		broj stabala		prirod		broj stabala		prirod	
	ukupno	rodnih	po stablu kg	ukupno t	ukupno	rodnih	po stablu kg	ukupno t	ukupno	rodnih	po stablu kg	ukupno t

Ukupno

1978	40 683	37 395	9,57	358	10 226	9 354	8,77	82	27 347	25 812	7,63	197
1979	40 602	37 024	9,91	367	10 749	9 594	7,82	75	27 057	25 424	5,07	129
1980	40 181	36 677	9,71	356	11 144	9 989	7,61	76	26 218	24 697	11,68	285
1981	39 255	36 111	13,27	479	10 887	9 712	11,98	116	23 247	21 466	10,85	233
1982*	52 635	48 499	14,11	685	12 715	11 291	8,90	101	27 892	25 532	8,70	222
1983	52 796	48 494	16,48	799	12 844	11 207	9,82	110	28 080	25 726	8,63	222
1984	52 966	48 625	16,19	787	12 962	11 347	9,69	110	28 228	25 809	8,52	220
1985	53 125	48 317	13,32	646	13 103	11 307	8,93	101	31 116	27 366	7,45	204
1986	51 934	46 000	8,50	392	13 157	11 230	7,80	88	28 664	24 931	3,93	98
1987	51 805	45 819	6,33	290	12 984	11 156	6,72	75	28 519	24 021	4,00	96

Društvena gospodarstva

1978	150	147	2,04	0	45	11	0,90	0	30	28	1,60	0
1979	150	145	2,76	0	45	30	—	—	25	23	1,70	0
1980	162	152	5,92	1	6	6	16,67	0	35	33	6,06	0
1981	165	155	0,26	0	32	32	0,30	0	28	26	3,81	0
1982*	164	152	4,00	0	48	14	15,20	0	32	30	30,00	0
1983	162	152	6,58	1	29	29	5,80	0	28	26	7,10	0
1984	162	142	3,00	0	6	1	5,00	0	35	30	2,00	0
1985	147	142	7,04	1	1	1	10,00	0	32	30	10,00	0
1986	147	142	3,00	0	1	1	—	—	32	30	2,00	0
1987	147	142	3,10	0	1	1	15,00	0	32	30	9,00	0

* Vidi opasku na strani 115.

2.2.6. Voćna stabla i proizvodnja voća (nastavak)

	Jabuke				Kruške				Dunje			
	broj stabala		prirod		broj stabala		prirod		broj stabala		prirod	
	ukupno	rodnih	po stablu kg	ukupno t	ukupno	rodnih	po stablu kg	ukupno t	ukupno	rodnih	po stablu kg	ukupno t
Ukupno												
1978	138 167	126 932	13,08	1 660	87 716	82 396	10,18	839	8 538	7 821	4,85	38
1979	138 844	127 342	9,37	1 180	86 569	80 770	7,33	592	8 586	7 722	5,05	39
1980	137 304	126 264	11,56	1 409	85 032	79 803	8,03	641	8 144	7 339	7,09	52
1981	134 130	123 275	11,33	1 396	79 982	74 457	9,12	679	7 481	6 548	7,56	50
1982*	200 843	181 579	17,41	3 162	114 278	103 881	14,90	1 545	9 144	7 876	10,00	79
1983	201 134	180 884	18,36	3 320	113 303	103 247	14,68	1 515	9 108	7 769	10,56	82
1984	198 974	180 858	18,73	3 388	112 585	103 176	14,75	1 522	9 326	8 041	11,19	90
1985	206 598	188 432	15,33	2 888	115 116	104 188	12,10	1 261	9 493	8 280	8,45	70
1986	194 644	175 131	13,96	2 445	107 797	96 273	10,39	1 000	9 458	8 211	8,04	66
1987	195 086	176 143	8,91	1 569	107 654	96 141	8,94	859	11 152	9 896	6,27	62
Društvena gospodarstva												
1978	5 379	5 134	2,73	14	10 481	9 976	5,11	51	13	12	—	—
1979	5 829	5 529	1,81	10	10 480	9 903	2,42	24	13	12	—	—
1980	5 629	5 489	2,55	14	10 549	10 394	2,21	23	3	3	13,00	0
1981	5 360	5 250	2,40	13	9 082	8 942	1,10	10	9	9	—	—
1982*	5 070	4 990	11,61	58	8 830	7 900	1,10	9	8	7	—	—
1983	5 070	4 960	7,46	37	8 030	7 890	8,37	66	4	4	—	—
1984	4 320	3 820	7,85	30	7 425	7 200	9,58	69	3	3	10,00	0
1985	3 920	3 820	7,07	27	7 650	7 520	10,77	81	3	3	10,00	0
1986	3 920	3 820	9,69	37	7 650	7 520	5,86	44	3	3	0,00	0
1987	3 920	3 820	7,85	30	7 650	7 520	9,97	75	3	3	—	—

2.2.6. Voćna stabla i proizvodnja voća (nastavak)

	Sljive				Breskve				Orasi			
	broj stabala		prirod		broj stabala		prirod		broj stabala		prirod	
	ukupno	rodnih	po stablu kg	ukupno t	ukupno	rodnih	po stablu kg	ukupno t	ukupno	rodnih	po stablu kg	ukupno t
Ukupno												
1978	536 465	499 964	11,03	5 515	60 283	56 109	4,38	246	26 180	24 164	4,01	97
1979	534 345	498 299	10,11	5 438	52 235	47 651	3,94	188	26 399	24 323	5,10	1 246
1980	534 458	501 405	5,22	2 616	49 946	44 950	3,69	166	26 565	24 238	6,72	163
1981	546 793	499 141	7,54	3 763	40 823	35 614	5,40	192	26 616	23 829	6,03	144
1982*	675 063	628 147	11,60	7 289	53 445	46 824	6,30	297	37 823	33 320	8,00	267
1983	618 719	578 805	13,92	8 052	53 544	47 777	7,29	348	38 115	33 738	9,31	314
1984	623 701	582 293	9,84	5 731	53 759	46 807	7,46	349	38 427	34 416	8,69	299
1985	631 304	589 103	6,75	3 979	54 671	47 171	6,44	304	39 700	35 643	5,81	207
1986	607 277	554 623	19,34	10 726	52 991	46 338	5,44	242	38 077	34 074	5,67	193
1987	605 802	559 092	7,90	4 418	52 492	44 476	4,54	202	37 297	33 718	5,90	199
Društvena gospodarstva												
1978	624	614	14,65	9	710	530	3,77	2	10	10	10,00	0
1979	624	619	8,08	5	710	530	1,89	1	10	10	10,00	0
1980	591	551	1,81	1	530	520	1,92	1	9	7	14,28	0
1981	499	499	4,61	2	315	310	4,52	1	11	8	12,50	0
1982*	415	410	2,40	1	155	150	—	—	9	8	—	0
1983	405	405	7,41	3	45	40	9,00	0	9	7	37,50	0
1984	303	285	3,50	1	56	45	—	—	9	3	1,00	0
1985	285	285	3,50	1	50	45	—	—	3	3	—	—
1986	285	285	10,53	3	50	45	—	—	3	3	—	—
1987	285	285	—	—	50	45	—	—	3	3	1,00	0

* Vidi opasku na strani 115.

2.2.7. Vinogradi, broj čokota i proizvodnja

Na američkoj podlozi				Direktno rodni hibridi				Ukupno sve vrste loze			
broj čokota		prirod		broj čokota		prirod		broj čokota		prirod	
ukupno	rodnih	po čokotu kg	ukupno t	ukupno	rodnih	po čokotu kg	ukupno t	ukupno	rodnih	po čokotu kg	ukupno t

Ukupno

1978	10 733 020	9 952 700	0,34	3 384	4 771 650	4 632 300	0,20	923	15 504 670	14 585 000	0,30	4 307
1979	10 766 720	10 031 200	0,55	5 582	4 541 600	4 441 800	0,78	3 442	15 308 320	14 473 000	0,62	9 024
1980	10 697 620	9 933 360	0,61	6 079	4 378 800	4 264 900	0,71	3 045	15 076 420	14 198 260	0,64	9 124
1981	10 635 860	9 985 700	0,67	6 544	4 274 600	4 166 900	0,65	2 719	14 910 460	14 152 600	0,66	9 263
1982*	21 493 560	20 810 280	0,94	19 618	4 157 400	4 059 600	0,85	3 440	25 650 960	24 869 880	0,93	23 058
1983	21 043 850	20 464 280	1,24	25 373	4 040 200	3 968 100	1,07	4 227	25 084 060	24 432 380	1,21	29 600
1984	20 955 260	20 412 080	0,88	18 021	3 970 700	3 906 200	0,98	3 841	24 925 960	24 318 280	0,90	21 862
1985	21 136 260	20 478 280	0,38	7 659	4 014 200	3 925 800	0,88	3 227	25 150 460	24 404 080	0,45	10 886
1986	21 065 120	20 466 240	0,88	18 046	4 007 200	3 924 300	0,95	3 744	25 072 320	24 390 540	0,89	21 790
1987	20 752 960	20 520 660	1,01	20 634	3 918 950	3 885 500	1,23	4 725	24 671 910	24 376 160	1,04	25 359

Društvena gospodarstva

1978	29 660	27 060	1,06	29	—	—	—	—	29 660	27 060	1,06	29
1979	29 660	27 060	1,22	33	—	—	—	—	29 660	27 060	1,22	33
1980	29 660	29 660	1,31	39	—	—	—	—	29 660	29 660	1,31	39
1981	34 900	29 000	0,78	23	—	—	—	—	34 900	29 000	0,78	23
1982*	34 900	29 000	0,72	21	—	—	—	—	34 900	29 000	0,72	21
1983	42 400	29 000	1,24	36	—	—	—	—	42 400	29 000	1,24	36
1984	42 400	29 000	1,00	29	—	—	—	—	42 400	29 000	1,00	29
1985	32 400	29 000	0,90	26	—	—	—	—	32 400	29 000	0,90	26
1986	32 400	32 000	1,40	45	—	—	—	—	32 400	32 000	1,40	45
1987	32 400	32 000	1,50	48	—	—	—	—	32 400	32 000	1,50	48

Gospodarstva individualnih proizvođača

1978	10 703 360	9 925 640	0,34	3 355	4 771 650	4 632 300	0,20	923	15 475 010	14 557 940	0,29	4 278
1979	10 737 060	10 004 140	0,55	5 549	4 541 600	4 441 800	0,78	3 442	15 278 660	14 445 940	0,62	8 991
1980	10 667 960	9 903 700	0,61	6 040	4 378 800	4 264 900	0,71	3 045	15 046 760	14 168 600	0,64	9 085
1981	10 600 960	9 956 700	0,66	6 521	4 274 600	4 166 900	0,65	2 719	14 875 560	14 123 600	0,65	9 240
1982*	21 458 660	20 781 280	0,94	19 597	4 157 400	4 059 600	0,85	3 440	25 616 060	24 840 880	0,93	23 037
1983	21 001 460	20 435 280	1,24	25 337	4 040 200	3 968 100	1,07	4 227	25 041 660	24 403 380	1,21	29 564
1984	20 912 860	20 383 080	0,88	17 992	3 970 700	3 906 200	0,98	3 841	24 883 560	24 289 280	0,90	21 833
1985	21 103 860	20 449 280	0,37	7 633	4 014 200	3 925 800	0,82	3 227	25 118 060	24 375 080	0,45	10 860
1986	21 032 720	20 434 240	0,88	18 001	4 007 200	3 924 300	0,95	3 744	25 039 920	24 358 540	0,89	21 745
1987	20 720 560	20 488 660	0,01	20 586	3 918 950	3 855 500	1,23	4 725	24 639 510	24 344 160	1,04	25 311

* Vidi opasku na strani 115.

2.2.8. Prerada voća i grožđa

	Proizvedeno								Prerađeno grožđa u vino t	Proizvedeno	
	suhih šljiva t	ostalog suhog voća t	pekmeza		rakije od šljiva		rakije od ostalog voća hl	voćno vino hl		vino hl	komo- vica hl
			od šljiva t	od ostalog voća t	meka hl	ljuta hl					
Ukupno											
1978	10	1	61	16	—	4 402	183	483	3 680	22 858	337
1979	0	1	55	17	507	3 750	128	85	8 021	52 066	792
1980	19	1	59	12	324	1 809	171	348	8 543	56 641	728
1981	12	2	91	17	483	2 559	256	404	8 369	54 500	636
1982*	12	3	90	42	283	5 429	287	144	19 061	116 894	2 191
1983	11	19	117	65	8	6 981	512	1 191	23 601	153 329	1 825
1984	10	23	113	48	103	4 809	883	687	18 453	115 146	1 576
1985	10	15	73	20	36	3 193	434	349	10 455	62 013	976
1986	11	15	95	85	—	9 382	495	245	17 995	117 082	926
1987	16	10	90	62	—	3 741	301	146	21 540	136 334	1 512
Društvena gospodarstva											
1978	—	—	—	—	—	0	0	—	—	—	—
1979	—	—	—	—	—	3	—	—	31	200	4
1980	—	—	—	—	—	—	—	—	30	170	—
1981	—	—	—	—	—	1	2	—	20	130	1
1982*	—	—	—	—	—	—	—	—	18	140	—
1983	—	—	—	—	—	3	3	—	20	150	2
1984	—	—	—	—	—	—	—	3	12	82	3
1985	—	—	—	—	—	—	—	10	16	100	3
1986	—	—	—	—	—	—	—	5	30	210	6
1987	—	—	—	—	—	—	—	5	30	210	1
Gospodarstva individualnih proizvođača											
1978	10	1	61	16	—	4 402	183	483	3 680	22 858	337
1979	0	2	55	17	507	3 747	128	85	7 991	51 866	788
1980	19	1	59	12	324	1 809	171	348	8 513	56 471	728
1981	12	2	91	17	483	2 558	254	404	8 349	54 370	635
1982*	12	3	90	42	283	5 429	287	144	19 043	116 754	2 191
1983	11	19	117	65	8	6 978	509	1 191	23 581	153 179	1 823
1984	10	23	113	48	103	4 809	879	687	18 441	115 064	1 573
1985	10	15	73	20	36	3 193	424	349	10 439	61 913	973
1986	11	15	95	85	—	9 382	490	245	17 965	116 872	920
1987	16	10	90	62	—	3 741	296	146	21 510	136 124	1 511

* Vidi opasku na strani 115.

2.3. Šumarstvo

2.3.1. Podizanje i obnova šuma

u hektarima

		Ukupno	U šumama		Izvan šuma	Umjetno	
			sječišta	goleti	poljoprivredno i ostalo zemljište	sjet- vom	sad- njom
Pošumljavanje	1986	254	130	—	60	183	38
	1987	167	101	21	45	13	154
Društvene šume	1986	219	95	—	60	183	23
	1987	167	101	21	45	13	154
Privatne šume	1986	35	35	—	—	—	15
	1987	—	—	—	—	—	—
Popunjavanje	1986	70	70	—	2	70	2
	1987	122	122	—	—	122	—
Društvene šume	1986	50	50	—	2	50	2
	1987	122	122	—	—	122	—
Privatne šume	1986	20	20	—	—	20	—
	1987	—	—	—	—	—	—

2.3.2. Umjetno pošumljavanje

u hektarima

	Pošumljavanje				Popunjavanje			
	1986	1987			1986	1987		
		ukupno	društve- ne šume	privatne šume		ukupno	društve- ne šume	privatne šume
Ukupno	254	167	167	—	70	122	122	—
Umjetno (klasično)	254	167	167	—	70	122	122	—
Četinarima	60	43	43	—	29	42	42	—
Smreka	45	15	15	—	23	15	15	—
Jela	—	—	—	—	—	—	—	—
Crni bor	—	2	2	—	—	1	1	—
Bijeli bor	—	—	—	—	—	—	—	—
Ostali	15	26	26	—	6	26	26	—
Lišćarima	195	124	124	—	41	80	80	—
Lužnjak	141	99	99	—	35	66	66	—
Jasen - javor	31	8	8	—	—	—	—	—
Bagrem	5	—	—	—	—	—	—	—
Ostali tvrdi	7	6	6	—	—	3	3	—
Strane topole	6	11	11	—	6	11	11	—
Domaće topole	—	—	—	—	—	—	—	—
Vrbe	—	—	—	—	—	—	—	—
Ostali meki	4	—	—	—	—	—	—	—

* Prikazani podaci u tabelama 2.3.5. do 2.3.8. od 1982. godine odnose se na područje grada Zagreba prema važećoj političko-teritorijalnoj podjeli (14 općina).

2.3.3. Gajenje šuma

u hektarima

	Njega očuvanih šuma				Melioracije degradiranih šuma			
	1986	1987			1986	1987		
		ukupno	društvene šume	privatne šume		ukupno	društvene šume	privatne šume
Njega podmlatka	680	800	720	80	—	—	—	—
Čišćenje	480	323	318	5	—	—	—	—
Proređja	1 490	1 956	1 501	455	19	30	20	10
Obogaćivanje šuma	—	2	2	—	—	—	—	—
Četinarima	—	2	2	—	—	—	—	—
Lišćarima	—	—	—	—	—	—	—	—
Njega zemljišta	506	245	245	—	—	—	—	—
Konverzija	—	—	—	—	—	—	—	—
Popunjavanje sastojina	—	—	—	—	—	—	—	—
Resurekcija	—	—	—	—	—	—	—	—

2.3.4. Sječa u šumama i izvan šuma

u m³

	Ukupno					Društvene šume				
	svega	od »svoga« dolazi na redovne sječe	od »svoga« dolazi na proređje i čišćenja	od ukupno posječenog drveta dolazi na		ukupno	od »ukupno« dolazi na redovne sječe	od »ukupno« dolazi na proređje i čišćenja	od ukupno posječenog drveta dolazi na	
				očuvane šume	ostale šume				očuvane šume	ostale šume
1986	148 883	125 351	41 946	141 247	2 591	130 718	105 834	37 939	129 326	1 392
1987	139 002	116 832	34 887	136 815	2 021	122 820	100 935	29 286	121 516	1 304
Listaće	134 425	112 316	32 963	132 404	2 021	118 520	96 696	27 362	117 216	1 304
Bukva	54 157	53 369	14 532	53 872	285	48 906	48 168	12 670	48 906	—
Hrast lužnjak	41 593	22 761	3 742	40 713	880	40 074	21 242	3 312	39 194	880
Hrast kitnjak	9 403	8 630	2 118	9 129	274	6 323	5 553	1 395	6 123	200
Poljski jasen	47	32	32	47	—	22	7	7	22	—
Grab	5 901	5 147	4 565	5 791	110	4 142	3 464	3 277	4 082	60
Bagrem	73	3	3	9	64	70	—	—	6	64
Ostale tvrde lista	18 058	17 405	6 431	17 650	408	14 078	13 425	5 335	13 978	100
Crna joha	1 201	1 133	1 157	1 201	—	1 201	1 133	1 157	1 201	—
Domaća topola	1 034	1 034	—	1 034	—	1 034	1 034	—	1 034	—
Ostale meke listaće	2 358	2 358	383	2 958	—	2 670	2 670	209	2 670	—
Četinjače	4 577	4 516	1 924	4 577	—	4 300	4 239	1 924	4 300	—
Smreka, jela	4 470	4 409	1 847	4 470	—	4 193	4 132	1 847	4 193	—
Ostale četinjače	107	107	32	107	—	107	107	32	107	—

2.3.5. Sječa po vrstama drveća

u m³

	Ukupno	Lišćari					Četinari				
		svega	hrast	bukva	ostali tvrdi	topola	ostali meki	svega	jela i smreka	bor	ostali
U k u p n o											
1978	95 158	94 369	38 871	37 029	14 149	4 056	264	789	785	—	4
1979	96 790	94 165	41 344	31 229	17 059	2 906	1 627	2 625	2 623	2	—
1980	96 512	96 189	41 909	31 457	18 453	2 175	2 195	323	296	15	12
1981	114 270	112 796	45 405	42 343	17 462	198	7 388	1 474	1 470	—	4
1982*	145 798	142 236	41 868	55 129	39 368	1 386	4 485	3 562	3 292	200	70
1983	133 618	129 141	42 729	44 212	34 659	4 066	3 475	4 477	4 413	24	40
1984	150 770	136 289	46 458	54 852	29 501	3 423	2 055	14 481	14 113	132	236
1985	144 806	142 029	59 547	52 663	26 551	999	2 269	2 777	2 698	—	79
1986	148 883	145 091	61 820	53 865	23 402	2 326	3 678	3 792	3 620	55	117
1987	139 002	134 425	52 227	54 157	24 049	1 034	2 958	4 577	4 470	67	40
Društvene šume											
1978	82 252	81 463	33 864	33 126	10 153	4 056	264	789	785	—	4
1979	82 275	79 650	36 262	25 953	12 952	2 876	1 607	2 625	2 623	2	—
1980	83 110	82 787	37 515	27 092	14 139	2 095	1 946	323	296	15	12
1981	98 571	97 097	38 150	38 522	13 814	134	6 477	1 474	1 470	—	4
1982*	127 604	124 042	36 911	49 752	33 391	1 316	2 672	3 562	3 292	229	41
1983	117 328	112 911	38 923	37 891	28 867	3 977	3 253	4 477	4 413	24	40
1984	134 285	119 827	42 455	49 144	23 245	3 353	1 630	14 458	14 092	130	236
1985	126 728	123 994	53 313	46 757	21 059	912	1 953	2 734	2 655	—	79
1986	130 718	127 041	56 383	47 632	17 442	2 276	3 308	3 677	3 505	55	117
1987	122 820	118 520	47 571	48 906	18 339	1 034	2 670	4 300	4 193	67	40
Privatne šume											
1978	12 906	12 906	5 007	3 903	3 996	—	—	—	—	—	—
1979	14 515	14 515	5 082	5 276	4 107	30	20	—	—	—	—
1980	13 402	13 402	4 394	4 365	4 314	80	249	—	—	—	—
1981	15 699	15 699	7 255	3 821	3 648	64	911	—	—	—	—
1982*	18 194	18 194	4 957	5 377	5 977	70	1 813	—	—	—	—
1983	16 290	16 230	3 806	6 321	5 792	89	222	60	60	—	—
1984	16 485	16 462	4 003	5 708	6 256	70	425	23	21	2	—
1985	18 078	18 035	6 234	5 906	5 492	87	316	43	43	—	—
1986	18 165	18 050	5 437	6 233	5 960	50	370	115	115	—	—
1987	16 182	15 905	4 656	5 251	5 710	—	288	277	277	—	—

2.3.6. Prosječna drvena masa po izvršiocima sječa

u m³

	Ukupno	Šumarske organizacije	Građani maloprodaja	Vlasnici šuma i ostali građani
1985				
Ukupno	144 806	105 596	21 132	18 078
Društvene šume	126 728	105 596	21 132	—
Privatne šume	18 078	—	—	18 078
1986				
Ukupno	148 883	116 944	13 774	18 165
Društvene šume	130 718	116 944	13 774	—
Privatne šume	18 165	—	—	18 165
1987				
Ukupno	139 002	104 375	18 445	16 182
Društvene šume	122 820	104 375	18 445	—
Privatne šume	16 182	—	—	16 182

* Vidi opasku na strani 125.

2.3.7. Lov i lovna privreda

	Ukupno članova lovačkih društava	Brojno stanje divljači							
		jelen obični	srna	divlja svinja	zec	fazan	lještarka	jarebica	
								poljska	kamenjarka
1977/78	1 754	49	1 667	310	7 351	12 657	20	4 438	—
1978/79	1 792	47	1 748	394	6 880	11 710	40	4 949	—
1979/80	1 874	55	1 576	202	6 313	11 817	—	2 879	67
1980/81	1 899	51	1 607	184	6 694	11 749	—	2 754	—
1981/82*	2 620	63	2 103	188	8 686	13 945	30	3 289	—
1982/83	2 683	47	2 088	134	8 109	16 065	—	2 958	180
1983/84	2 726	47	2 154	94	7 731	14 418	—	2 260	—
1984/85	2 768	46	2 003	115	6 823	11 037	—	2 053	—
1985/86	2 938	51	2 195	151	7 121	12 296	—	2 787	—
1986/87	3 040	48	2 279	108	6 300	11 434	22	2 013	—

2.3.8. Odstrel

	Srna	Divlja svinja	Zec	Jazavac	Lisica	Kuna	Lasica	Ondatra	Ostala dlakava divljač	Jarebica poljska	Fazan	Lještarka	Soko, jastreb i kobac	Svrake, vrane i šojke	Ostala, pernata divljač
1977/78	88	52	909	19	288	9	168	341	366	799	4 043	—	37	5 711	147
1978/79	96	48	916	20	394	20	133	706	219	529	4 290	—	—	5 428	260
1979/80	138	67	998	20	406	19	104	730	208	480	4 309	—	—	6 143	168
1980/81	138	29	1 056	37	624	24	83	477	327	394	4 174	—	—	6 610	293
1981/82*	242	33	1 408	35	822	—	106	560	503	556	4 711	—	—	7 945	459
1982/83	245	13	1 225	26	697	38	67	430	1 068	438	4 871	—	—	8 204	373
1983/84	279	39	1 155	40	671	50	87	287	1 066	336	6 052	—	—	7 904	144
1984/85	299	42	1 384	36	593	60	88	515	713	416	4 324	—	—	7 319	792
1985/86	332	33	1 171	34	671	60	106	347	990	292	4 138	—	—	6 759	449
1986/87	293	20	1 133	34	610	69	113	317	197	203	3 395	13	—	6 782	345

* Vidi opasku na strani 125.

2.4. Građevinarstvo

2.4.1. Izvršeni građevinski radovi¹⁾

u tisućama dinara

	1982	1983	1984	1985	1986
Društveni objekt²⁾	21 066 115	22 712 100	31 936 711	60 333 430	162 934 296
Od toga stambene zgrade	10 683 468	12 753 571	14 363 880	26 499 768	42 368 012
Privatni objekt²⁾	4 460 216	5 339 798	5 342 503	8 871 314	15 257 482
Od toga stambene zgrade	3 928 718	4 906 428	4 903 971	8 185 210	13 946 533
Ukupno	25 526 331	28 051 898	37 279 214	69 204 744	178 191 778
Hidrograđevinski objekt ²⁾	676 012	368 914	817 933	1 913 597	4 525 878
Prometni objekt ²⁾	1 268 107	846 782	1 739 733	3 096 322	11 916 837
Dalekovodi i objekt ²⁾ elektroprijenosa i veza	418 773	351 833	457 398	193 845	1 228 238
Ostali transportni objekt ²⁾	79 476	86 822	369 660	255 235	774 211
Geološko-istraživački i rudarski radovi	—	18 509	42 642	28 227	35 409
Industrijske zgrade i objekt ²⁾	1 697 675	1 752 876	2 365 531	4 228 090	7 987 930
Poljoprivredne i šumarske zgrade i objekt ²⁾	131 659	269 977	309 848	518 916	812 450
Ostale privredne zgrade i objekt ²⁾	905 532	1 334 978	3 133 757	4 539 006	19 294 864
Zgrade i objekt ²⁾ u izvanprivrednim djelatnostima	2 632 433	1 739 912	2 700 862	11 183 081	53 750 691
Navedeni vrstama neobuhvaćeni objekt ²⁾ i redovno održavanje	3 104 478	3 621 296	6 073 999	8 563 447	21 550 725

¹⁾ Prikazani izvršeni radovi građevinskih poduzeća, građevinsko-zanatskih poduzeća, montažnih poduzeća i režijskih grupa, kao i izgradnja u režiji privatnih osoba.

²⁾ Vrijednost je umanjena za radove izvršene na objektima iskazanim od strane poduzeća na više općina.

2.4.2. Izvršeni građevinski radovi zagrebačkih građevinskih organizacija i režijskih grupa

	U tisućama dinara				Radilo radnika (godišnji prosjeak)	Izvršeni efektivni sati rada radnika u tis.	Indeks 1986 = 100		
	ukupno	u Zagrebu	ostalo područje SRH	ostalo područje SFRJ			ukupna vrijed- nost radova	zapo- sleni radnici	izvršeni efek- tivni sati
1978	18 559 801	6 545 843	11 304 101	709 857	31 688	62 328	5,6	115,6	111,9
1979	24 947 051	9 165 373	14 437 432	1 344 246	31 948	61 859	7,6	116,5	111,1
1980	32 130 962	11 057 738	19 405 852	1 667 372	32 670	63 547	9,7	111,2	114,1
1981	47 970 588	14 947 910	31 154 632	1 868 046	32 578	63 336	14,6	118,8	113,8
1982*	54 280 192	16 318 475	35 714 961	2 246 756	28 030	52 516	16,5	102,3	94,3
1983	58 982 093	17 376 988	39 451 998	2 153 107	26 737	49 822	17,9	97,5	89,5
1984	80 305 039	23 607 566	54 099 792	2 597 681	27 065	52 321	24,4	98,7	94,0
1985	180 169 014	44 465 110	130 419 111	5 284 793	24 836	47 999	54,7	90,6	86,2
1986	329 608 507	127 692 729	192 869 973	9 045 805	27 412	55 679	100,0	100,0	100,0
1987	395 732 953	267 215 045	315 352 104	13 165 804	29 006	59 791	180,7	105,8	107,4

* Prikazani podaci u tabelama 2.4.2. do 2.4.5. od 1982. godine odnose se na područje grada Zagreba prema važećoj političko-teritorijalnoj podjeli (14 općina).

2.4.3. Izvršeni građevinski radovi u Zagrebu

	Vrijednost radova u tis. din.	Radilo radnika (godišnji prosjek)	Izvršeni efektivni sati rada u tis.	Indeks 1986 = 100		
				vrijednost radova	zaposleni	izvršeni efektivni sati rada radnika

U k u p n o

1978	7 537 747	14 209	27 908	5,4	100,1	95,2
1979	10 294 811	13 914	26 010	7,4	98,0	88,8
1980	12 395 426	14 690	27 834	8,9	103,5	95,0
1981	17 757 937	15 828	29 715	11,4	111,5	101,4
1982*	19 867 297	14 837	27 947	14,3	104,5	95,4
1983	20 726 107	14 226	26 834	14,9	100,2	91,6
1984	26 368 933	14 189	26 614	19,0	100,0	90,8
1985	50 291 744	12 397	25 022	36,3	87,3	85,4
1986	138 703 700	14 193	29 302	100,0	100,0	100,0
1987	291 099 243	15 786	36 699	209,9	111,2	125,2

Zagrebačke građevinske organizacije

1978	6 545 843	12 399	24 341	5,1	94,6	89,9
1979	9 165 373	12 313	23 065	7,2	93,4	85,1
1980	11 057 738	13 136	24 874	8,7	100,2	91,8
1981	14 947 910	14 001	26 336	11,7	106,8	97,2
1982*	16 318 475	12 998	24 429	12,8	99,2	90,2
1983	17 376 988	12 316	23 484	13,6	94,0	86,7
1984	23 607 566	13 034	24 321	18,5	99,5	89,8
1985	44 465 110	11 289	22 526	34,8	86,1	83,2
1986	127 692 729	13 104	27 090	100,0	100,0	100,0
1987	267 215 045	14 766	34 635	209,3	112,7	127,9

Ostale građevinske organizacije

1978	991 904	1 810	3 567	9,0	166,2	161,3
1979	1 129 438	1 601	2 945	10,3	147,0	133,1
1980	1 337 688	1 554	2 960	12,1	142,7	133,8
1981	2 810 027	1 827	3 379	25,5	167,8	152,8
1982*	3 548 822	1 839	3 518	32,2	168,9	159,0
1983	3 349 119	1 910	3 350	30,4	175,4	151,4
1984	2 761 367	1 155	2 293	25,1	106,1	103,7
1985	5 826 634	1 108	2 496	52,9	101,7	112,8
1986	11 010 971	1 089	2 212	100,0	100,0	100,0
1987	23 884 198	1 020	2 064	216,9	93,7	93,3

2.4.4. Završeni stanovi

	Broj stanova					Površina stanova u m ²				
	ukupno	jednosobni	dvosobni	tro-sobni	4 i više-sobni	ukupno	jednosobni	dvosobni	tro-sobni	4 i više-sobni
Ukupno stanova										
1978	7 126	1 811	3 175	1 720	420	428 381	57 375	189 355	134 666	46 985
1979	6 249	1 667	2 135	1 655	792	389 233	55 556	123 401	126 990	83 286
1980	8 089	1 881	3 112	2 106	990	519 038	65 611	186 233	160 531	106 663
1981	8 119	1 918	3 151	1 895	1 155	535 880	72 997	196 807	146 520	119 556
1982*	7 376	1 261	2 466	2 418	1 231	534 138	47 337	157 919	198 613	130 269
1983	11 269	2 497	3 131	3 717	1 924	795 229	94 353	198 111	296 051	206 784
1984	7 615	1 627	2 255	2 238	1 495	540 597	58 528	140 475	180 447	161 147
1985	7 656	1 842	2 583	2 097	1 134	511 453	69 998	158 462	165 765	117 228
1986	5 841	1 253	2 008	1 876	704	407 608	51 166	124 526	155 249	76 667
1987	5 344	1 120	1 460	1 805	959	382 281	43 678	90 354	145 361	102 888
Društveni sektor										
1978	4 466	835	2 446	1 112	73	272 650	32 348	146 062	86 810	7 430
1979	2 815	747	1 097	682	289	176 331	30 697	63 364	51 962	30 308
1980	4 531	1 328	2 019	910	274	273 652	49 705	123 734	69 944	30 269
1981	5 215	1 522	2 505	938	250	316 903	60 676	158 637	74 090	23 500
1982*	3 231	859	1 523	780	239	206 111	35 090	80 231	64 874	25 916
1983	5 945	1 831	2 050	1 677	387	377 944	73 490	131 753	132 403	40 298
1984	3 747	1 006	1 509	976	256	245 102	40 178	96 203	79 736	28 985
1985	4 697	1 492	1 978	990	237	286 154	59 226	123 261	79 037	24 630
1986	3 725	1 095	1 580	896	154	237 784	46 257	99 739	75 483	16 305
1987	2 814	920	863	768	263	184 799	36 868	53 840	62 960	31 131
Privatni sektor										
1978	2 660	976	729	608	347	155 731	25 027	43 293	47 856	39 555
1979	3 434	920	1 038	973	503	212 902	24 859	60 037	75 028	52 978
1980	3 558	553	1 093	1 196	716	245 386	15 906	62 499	90 587	76 394
1981	2 904	396	646	957	905	218 977	12 321	38 170	72 430	96 056
1982*	4 245	402	1 213	1 638	992	328 027	12 247	77 688	133 739	104 353
1983	5 324	666	1 081	2 040	1 537	417 355	20 863	66 358	163 648	166 486
1984	3 868	621	746	1 262	1 239	295 495	18 350	44 272	100 711	132 162
1985	2 959	350	605	1 107	897	225 299	10 772	35 201	86 728	92 598
1986	2 116	158	428	980	550	169 824	4 909	24 787	79 766	60 362
1987	2 530	200	597	1 037	696	197 482	6 810	36 514	82 401	71 757

* Vidi opasku na strani 129.

2.4.5. Završene stambene zgrade

	Broj zgrada							Površina zgrada u m ²						
	ukupno	prizemnice	jedno- katnice	dvo- katnice	tro- katnice	četvero- katnice	5 i više- katnice	ukupno	prizemnice	jedno- katnice	dvo- katnice	tro- katnice	četvero- katnice	5 i više- katnice
Ukupno zgrada														
1978	681	361	255	35	1	6	23	474 409	28 633	52 147	11 670	1 562	22 006	358 391
1979	1 127	561	526	19	1	1	19	328 029	49 827	108 344	6 185	1 140	960	161 573
1980	1 157	465	658	11	—	4	19	372 447	42 472	135 346	3 303	—	25 364	165 962
1981 ¹⁾	1 805	554	1 146	61	5	16	23	732 497	50 397	236 324	29 046	9 734	133 298	273 698
1982*	2 676	875	1 744	19	7	15	16	733 667	84 660	363 074	16 329	30 162	110 188	129 254
1983	3 393	1 217	2 105	18	10	21	22	971 849	111 022	423 926	5 056	37 740	133 266	260 839
1984	2 501	1 077	1 212	167	10	22	13	708 910	92 937	250 236	46 549	45 680	125 093	148 415
1985	1 752	679	1 005	25	4	21	18	652 997	59 573	209 694	5 613	15 628	134 649	227 840
1986	1 078	390	647	13	6	8	14	472 374	42 847	150 882	4 537	21 392	70 675	182 041
1987	1 258	449	759	17	8	21	4	503 895	47 230	168 568	47 286	23 481	163 349	53 981
Društveni sektor														
1978	31	—	—	1	1	6	23	383 244	—	—	1 285	1 562	22 006	358 391
1979	24	—	2	1	1	1	19	166 868	—	2 572	623	1 140	960	161 573
1980	24	—	1	—	—	4	19	193 582	—	2 256	—	—	25 364	165 962
1981 ¹⁾	52	8	—	1	4	16	23	418 965	1 104	—	1 300	9 565	133 298	273 698
1982*	52	3	10	1	7	15	16	288 397	5 761	2 186	10 846	30 162	110 188	129 254
1983	56	3	—	—	10	21	22	434 019	2 174	—	—	37 740	133 266	260 839
1984	56	10	1	—	10	22	13	321 678	1 380	1 110	—	45 680	125 093	148 415
1985	45	—	2	—	4	21	18	381 442	—	3 325	—	15 628	134 649	227 840
1986	28	—	—	—	6	8	14	274 108	—	—	—	21 392	70 675	182 041
1987	37	—	2	2	8	21	4	295 616	—	11 201	43 604	23 481	163 349	53 981
Privatni sektor														
1978	650	361	255	34	—	—	—	91 165	28 633	52 147	10 385	—	—	—
1979	1 103	561	524	18	—	—	—	161 161	49 827	105 772	5 562	—	—	—
1980	1 133	465	657	11	—	—	—	178 865	42 472	133 090	3 303	—	—	—
1981 ¹⁾	1 753	546	1 146	60	1	—	—	313 532	49 293	236 324	27 746	169	—	—
1982*	2 624	872	1 734	18	—	—	—	445 270	78 899	360 888	5 483	—	—	—
1983	3 337	1 214	2 105	18	—	—	—	537 830	108 848	423 926	5 056	—	—	—
1984	2 445	1 067	1 211	167	—	—	—	387 232	91 557	249 126	46 549	—	—	—
1985	1 707	679	1 003	25	—	—	—	271 555	59 573	206 369	5 613	—	—	—
1986	1 050	390	647	13	—	—	—	198 266	42 847	150 882	4 537	—	—	—
1987	1 221	449	757	15	—	—	—	208 279	47 230	157 367	3 682	—	—	—

¹⁾ Podaci do 1981. godine se odnose na područje grada Zagreba bez općina Velika Gorica i Zaprešić.

* Vidi opasku na strani 129.

2.4.6. Stanovi prema vrsti po popisu od 31. III 1981.*

Ukupno	Posebne sobe	1-sobni i garsonjere	2-sobni	3-sobni	4-sobni	5 i više sobni	Nepoznato
269 306	5 347	68 033	111 480	57 696	18 279	7 629	842

2.4.7. Površina stanova, broj domaćinstava, broj osoba i stanovi u društvenoj svojini po popisu od 31. III 1981.*

Površina stanova u m ²	Broj domaćinstava u stanovima	Broj osoba u stanovima	Prosječna površina stana u m ²	Prosječan broj domaćinstava u jednom stanu	Prosječan broj osoba u jednom stanu	Prosječna površina stana na 1 osobu u m ²	Stanovi u društvenoj svojini		
							broj stanova	površina stanova u m ²	broj osoba u stanovima
15 892 903	285 134	822 108	59,0	1,06	3,1	19,3	110 616	5 858 052	320 412

2.4.8. Stanovi prema godini izgradnje po popisu od 31. III 1981.*

Ukupno	do 1918	1919—1945	1946—1960	1961—1970	1971—1975	Poslije 1975	Nepoznato
269 306	22 534	48 667	37 336	76 225	36 853	34 616	13 075

2.4.9. Stanovi prema kvaliteti po popisu od 31. III 1981.*

Ukupno	Stanovi prema opremljenosti i instalacijama						Stanovi s kupaonicom	Stanovi u zgradama od tvrdog materijala
	vodovod, kanalizacija i električna struja	vodovod i električna struja	samo vodovod	samo električna struja	bez instalacija	ostalo		
269 306	232 338	6 673	39	22 047	2 257	5 952	214 885	265 874

2.4.10. Nastanjeni stanovi prema broju domaćinstava i prosječnoj površini stana na 1 osobu po popisu od 31. III 1981.*

Ukupno nastanjenih stanova	Stanovi u kojima stanuje					Stanovi sa prosječnom površinom cijelog stana na 1 osobu							Stan koji se koristi kao "drugi stan" domaćinstva
	1 domaćinstvo	2 domaćinstva	3 i više domaćinstava	nepoznato	do 6 m ²	6,1—10,0	10,1—12,0	12,1—15,0	15,1—20,0	20,1—25,0	preko 25 m ²	nepoznato	
264 822	245 300	14 380	3 263	748	5 384	25 172	19 755	39 105	61 169	36 706	75 665	735	1 131

* Prikazani podaci o stanovima iz popisa 1981. godine odnose se na područje grada Zagreba prema važećoj političko-teritorijalnoj podjeli (14 općina).

2.5. Promet i veze

2.5.1. Cestovna motorna vozila

	Motocikli preko 50 cm ³	Osobni automo- bili	Autobusi	Teretni automo- bili	Priključna vozila	Vučna vozila i traktori	Specijalna radna vozila
Ukupno							
1978	3 766	146 140	809	8 461	1 564	694	1 965
1979	2 637	159 198	812	9 129	1 368	612	2 072
1980	3 018	162 858	906	9 830	1 517	640	2 271
1981	3 349	171 448	952	10 422	1 688	741	2 625
1982*	4 289	190 244	1 065	11 479	1 930	803	2 940
1983	3 292	178 760	1 060	9 909	1 922	8 483 ²⁾	3 567
1984	3 412	180 882	1 043	9 683	2 031	9 044	3 677
1985	2 365	167 291	1 062	8 981	1 946	9 439	3 542
1986	2 383	174 798	1 154	9 244	2 067	9 872	3 853
1987	2 512	180 704	1 200	9 131	2 030	10 331	4 091
Privatna							
1978	3 681	140 153	12	2 104	289	192	201
1979	2 505	152 596	1	2 037	205	3	144
1980	2 881	155 663	1	2 268	232	4	194
1981	3 169	163 372	1	2 598	274	9	234
1982*	4 119	181 847	1	3 635	446	19	387
1983	3 196	170 952	1	3 257	520	7 641 ²⁾	437
1984	3 329	172 448	1	3 308	583	8 193	507
1985	2 304	158 605	1	3 029	648	8 659	450
1986	2 329	165 463	1	3 165	652	9 061	513
1987	2 470	171 091	1	3 228	686	9 475	569

2.5.2. Javni putnički auto-prijevoz¹⁾

	Autobusi i priključna vozila	Broj mjesti	Prijedeni kilometri u tis.	Prevezeni putnici u tis.	Putnički kilometri u tis.
1978	210	11 665	16 737	6 358	498 930
1979	215	11 976	18 044	6 579	549 984
1980	219	13 304	17 830	6 657	564 912
1981	250	14 263	18 074	6 563	565 442
1982*	260	14 893	17 454	6 855	567 050
1983	252	11 965	17 957	7 012	625 074
1984	262	15 013	19 376	7 782	641 174
1985	380	20 142	28 270	10 235	909 340
1986	341	16 201	28 818	11 238	1 061 928
1987	331	18 027	28 823	11 002	1 021 216

* Prikazani podaci u tabelama 2.5.1. do 2.5.4. i 2.5.13. od 1982. godine odnose se na područje grada Zagreba prema važećoj političko-teritorijalnoj podjeli (14 općina).

1) Nije uključen gradski autobus Zagrebačkog električnog tramvaja.

2) Od 1983. godine obuhvaćeni i traktori.

2.5.3. Javni teretni auto,prijevoz

	Broj vozila			Tona nosivosti			Prijeđeni kilometri	Prevezeno robe u tis. tona	Tonski kilometri u tis. u tis.
	svega	kami-ona	priko-lica	svega	kami-ona	priko-lica			
1978	1 245	1 048	197	14 663	11 253	3 410	52 688	3 733	468 864
1979	1 173	1 020	153	14 650	12 155	2 495	51 968	3 240	491 346
1980	1 196	1 050	146	15 293	12 804	2 489	47 505	2 849	432 906
1981	1 224	1 075	149	15 639	13 086	2 553	46 864	2 548	418 287
1982*	1 188	1 062	126	15 401	13 294	2 107	45 137	2 364	425 793
1983	1 164	1 039	125	16 025	13 298	2 097	42 014	1 986	392 525
1984	1 175	1 055	120	16 557	14 399	2 158	43 444	2 038	411 254
1985	1 216	1 084	132	16 782	14 884	1 898	44 174	2 252	440 410
1986	1 203	1 090	113	17 260	15 363	1 897	43 715	2 074	437 310
1987	1 111	1 021	90	16 244	14 717	1 527	44 150	2 037	423 572

2.5.4. Gradski autobus¹⁾

	Dužina linija u km	Broj autobusa	Broj mjesta	Prijeđeni km u tis.	Prevezeni putnici u tis.
1978	1 246	297	31 115	21 786	102 675
1979	1 384	307	31 613	22 495	102 714
1980	1 378	336	34 096	23 570	111 425
1981	1 395	331	32 930	23 866	113 493
1982*	1 432	351	35 395	24 096	116 532
1983	1 643	427	44 951	27 025	130 447
1984	1 624	445	48 405	29 073	135 184
1985	1 660	451	51 124	30 492	139 088
1986	1 696	473	53 396	31 883	139 329
1987	1 746	489	56 279	32 359	137 329

¹⁾ Podaci se odnose na autobuse Zagrebačkog električnog tramvaja u cjelini, tj. na sve njegove linije.

2.5.5. Tramvaj

	Stanje 31. XII				Prijeđeni kilometri u tis.	Prevezeni putnici u tis.	
	dužina tramvajske linije u km		motorna kola	priključna vozila			broj mjesta
	građevna	prometna					
1978	84	38	135	172	34 425	19 946	167 193
1979	135	43	173	209	53 532	20 198	171 066
1980	135	43	190	226	47 875	23 736	187 128
1981	135	43	189	226	47 758	24 063	184 566
1982	146	43	189	226	47 758	24 745	192 303
1983	146	43	189	226	47 758	25 646	212 505
1984	146	43	197	226	48 778	25 635	224 092
1985	187	47	225	226	53 258	25 612	230 514
1986	187	47	247	235	57 822	27 589	230 983
1987	217	50	248	238	58 330	29 516	227 640

* Vidi opasku na strani 134.

2.5.6. Uspinjača

	Dužina linije u m	Broj mjesta	Sati rada	Prevezeni putnici u tisućama
1978	60	56	10 469	572
1979	60	56	10 585	730
1980	60	56	10 556	892
1981	60	56	10 498	860
1982	60	56	10 440	872
1983	60	56	10 527	906
1984	60	56	10 614	999
1985	60	56	10 592	925
1986	60	56	10 653	927
1987	60	56	10 585	952

2.5.7. Žičara »Sljeme«

	Dužina linije	Broj mjesta	Sati rada	Broj prevezenih putnika	Zaposleno osoblje 31. XII
1978	4 017	356	2 539	192 710	28
1979	4 017	356	2 409	166 576	26
1980	4 017	356	2 468	171 939	27
1981	4 017	356	2 627	196 239	29
1982	4 017	356	2 503	164 857	29
1983	4 017	356	2 707	290 407	30
1984	4 017	356	2 474	181 043	29
1985	4 017	356	2 493	161 701	28
1986	4 017	356	2 217	150 013	29
1987	4 017	356	2 660	146 272	30

2.5.8. Promet organizacije PTT — Zagreb

	Pismonosni	Novine i časopisi	Paketski	Uplate	Isplate	Telegrafski		Telefonski	
						unutarnji i među- narodni u tis.kom.	telex- impulsi u tis.	autom. mjesni, međumjesni i međunarodni raz- govori u tis. imp.	ostali u tis. kom.
u tisućama komada									
1978	124 271	50 391	1 754	4 557	2 756	2 581	17 700	927 534	1 241
1979	128 746	50 423	1 808	6 104	2 820	2 669	18 050	1 094 925	1 299
1980	129 639	54 203	1 872	6 381	3 108	2 635	17 504	1 179 628	1 380
1981	135 152	52 781	1 781	6 635	3 422	2 515	24 307	1 314 840	1 372
1982*	137 951	65 586	1 963	7 340	4 182	2 608	24 040	1 503 677	1 630
1983	135 290	65 688	1 984	7 353	4 083	2 511	25 017	1 656 191	1 505
1984	144 043	64 496	1 934	7 257	4 169	2 503	30 002	2 005 592	1 630
1985	151 723	55 687	2 065	7 533	4 632	2 665	33 088	2 535 538	1 806
1986	149 475	53 881	2 041	7 695	4 868	2 723	37 523	2 763 301	1 824
1987	155 189	52 955	2 053	7 588	4 886	2 714	38 295	2 827 995	1 809

2.5.9. Pismonosne pošiljke, novine i časopisi organizacije PTT — Zagreb

u tisućama komada

Ukupno	Neregistrirane pošiljke				Registrirane pošiljke				Novine i časopisi	
	unutarnji promet		međunarodni promet		unutarnji promet		međunarodni promet			
	otprem- ljeno	prim- ljeno	otprem- ljeno	prim- ljeno	otprem- ljeno	prim- ljeno	otprem- ljeno	prim- ljeno		
1978	124 271	53 247	39 053	4 072	6 580	10 824	9 649	700	146	50 391
1979	128 746	52 755	41 723	4 225	7 016	11 697	10 438	771	121	50 423
1980	129 639	52 568	43 471	4 267	6 379	11 800	10 375	685	94	54 203
1981	135 152	55 176	45 711	4 643	6 100	12 023	10 740	692	67	52 781
1982*	137 951	56 509	46 891	4 839	5 456	12 336	11 277	244	99	65 586
1983	135 290	55 275	47 425	4 533	4 427	12 224	10 843	455	108	65 688
1984	144 043	61 165	48 962	4 525	4 385	12 861	11 480	492	173	64 496
1985	151 723	57 446	58 329	4 173	4 604	13 492	13 039	466	174	55 687
1986	149 475	58 025	54 219	4 420	4 976	13 745	13 464	458	168	53 881
1987	155 189	61 490	55 874	4 347	5 026	13 764	14 128	393	167	52 955

2.5.10. Paketske pošiljke organizacije PTT — Zagreb

u tisućama komada

	Ukupno	Unutarnji promet		Međunarodni promet	
		otpremljeno	primljeno	otpremljeno	primljeno
1978	1 754	1 273	456	12	13
1979	1 808	1 314	466	13	15
1980	1 872	1 348	491	15	18
1981	1 781	1 280	467	14	20
1982*	1 963	1 362	546	22	33
1983	1 984	1 399	541	14	30
1984	1 934	1 357	543	13	21
1985	2 065	1 441	587	12	25
1986	2 041	1 454	558	9	20
1987	2 053	1 397	629	9	18

* Vidi opasku na strani 134.

2.5.11. Platni promet organizacije PTT — Zagreb

u tisućama komada

	U p l a t e				I s p l a t e			
	Ukupno	od toga			Ukupno	od toga		
		poštanske uputnice	žiro i tekući računi	štedne knjižice		poštanske uputnice	žiro i tekući računi	štedne knjižice
1978	4 557	597	3 841	119	2 756	736	1 351	669
1979	6 104	595	5 405	104	2 820	653	1 387	780
1980	6 381	601	5 691	89	3 108	737	1 494	877
1981	6 635	603	5 909	123	3 422	772	1 714	936
1982*	7 340	711	6 530	99	4 182	931	2 004	1 247
1983	7 353	669	6 599	85	4 083	811	2 046	1 226
1984	7 257	559	6 616	82	4 169	717	2 134	1 318
1985	7 533	609	6 833	91	4 632	768	2 361	1 503
1986	7 695	603	7 007	85	4 868	797	2 461	1 610
1987	7 588	540	6 980	68	4 886	722	2 625	1 539

2.5.12. Telegrafski promet organizacije PTT — Zagreb

	Ukupno	Unutrašnji promet u tis. komada		Međunarodni promet u tis. komada		Telex impulsi — polazni u tis.	Međunar. pretpł. »Telex« u tis. kom.
		polazni	dolazni	polazni	dolazni		
1979	20 718	1 035	840	66	80	18 050	647
1980	20 139	1 000	873	56	71	17 504	635
1981	26 823	927	915	47	52	24 308	574
1982*	26 649	1 005	999	43	40	24 040	522
1983	27 528	989	909	35	37	25 017	541
1984	32 505	975	873	31	35	30 002	589
1985	35 753	1 010	942	27	36	33 088	650
1986	40 246	1 032	969	24	30	37 523	668
1987	41 009	1 044	968	21	26	38 295	655

2.5.13. Telefonski promet organizacije PTT — Zagreb

	Ukupno	Automatski razgovori u tis. impulsa			Mjesni razgo- vori ručne centrale u tis. kom.	Međumjesni razgovori — ručni u tis. kom.			
		mjesni	među- mjesni	među- narodni		unutarnji		međunarodni	
						polazni	dolazni	polazni	dolazni
1979	1 096 224	172 243	558 940	363 742	5	1 007	55	201	31
1980	1 181 008	189 773	581 515	408 341	5	1 073	43	237	21
1981	1 316 211	162 334	686 194	466 312	5	1 097	37	217	15
1982*	1 505 308	198 323	801 678	503 677	41	1 311	42	231	5
1983	1 657 696	210 352	844 992	600 847	25	1 217	24	232	7
1984	2 007 222	272 470	931 643	801 479	17	1 360	19	229	5
1985	2 537 344	288 333	1 025 012	1 222 193	18	1 509	20	247	12
1986	2 765 124	378 485	1 067 542	1 317 274	15	1 568	14	213	13
1987	2 829 804	462 906	1 179 375	1 185 714	15	1 553	14	200	27

* Vidi opasku na strani 134.

2.5.14. Promet domaćih i stranih prijevoznika na aerodromu »Zagreb« u 1987. godini

	Otpremljeni avioni		P u t n i c i				
	redovni promet	izvanredni promet	otpremljeni		prispjeli		u tranzitu
			redovni promet	izvanredni promet	redovni promet	izvanredni promet	
UKUPNO	12 067	4 236	619 815	84 452	618 370	84 689	458 988
Domaći promet	3 131	848	354 670	28 661	360 879	31 183	15 878
Međunarodni promet	5 981	1 893	182 135	52 601	176 183	49 814	351 488
Ostali domaći avioni	—	961	—	—	—	—	—
Strani prijevoznici	2 955	534	83 010	3 190	81 308	3 692	91 622
AEROFLOT, SSSR	54	23	4 364	926	4 106	1 122	388
AIR FRANCE, Francuska	101	7	6 620	391	6 926	293	587
AUSTRIAN AIRLINES, Austrija	166	6	2 082	69	3 004	22	198
OK CSA, Čehoslovačka	154	5	3 933	96	3 934	163	3 646
INTERFLUG, Njemačka DR	100	3	1 623	105	1 312	4	2 411
KLM, Nizozemska	277	3	4 069	184	4 630	96	6 868
LUFTHANSA, SR Njemačka	650	3	22 941	—	20 896	43	361
PAN AM	531	2	14 009	182	12 541	78	24 919
SAS, Švedska	204	—	5 508	—	5 944	—	6 727
SWISSAIR, Švicarska	718	7	17 861	81	18 015	100	34 423
Ostali	—	475	—	1 156	—	1 771	11 094

2.5.15. Promet aviona, putnika i tereta na aerodromu »Zagreb«

	Promet aviona	Promet putnika	Promet robe u tonama	Indeks 1986 = 100		
				promet aviona	promet putnika	promet robe
1978	34 322	1 828 257	13 395	110,0	113,0	73,2
1979	37 424	1 917 197	15 168	119,9	118,5	82,9
1980	34 648	1 599 531	12 777	111,0	98,9	69,8
1981	32 714	1 689 386	12 000	104,8	104,4	65,5
1982	27 736	1 451 604	10 540	88,9	89,7	57,6
1983	26 046	1 420 028	12 066	83,4	87,8	65,9
1984	28 112	1 480 913	14 113	90,1	91,5	77,1
1985	30 510	1 558 864	17 065	97,7	96,3	93,2
1986	31 212	1 617 976	18 307	100,0	100,0	100,0
1987	32 606	1 866 314	15 940	104,5	115,3	87,1

2.5.16. Zaposleni na aerodromu »Zagreb« u 1987. godini

	Ukupno	U prometnoj djelatnosti			Administrativno i ostalo osoblje
		radnici na otpremi i prihvatu aviona i putnika	radnici na rukovanju teretom i prtljagom	ostali radnici	
Aerodrom — Zagreb (stanje krajem godine)	974	166	318	98	392

2.5.17. Sredstva aerodroma »Zagreb« u 1987. godini

	Poletno-slijetna staza		Prijevozna sredstva				Ostalo	
	dužina metara	širina metara	autobusi	vozila	vatro-gasna	traktori	agregati	kolica za prtljag
Aerodrom - Zagreb	3 250	45	5	35	7	21	10	220

2.6. Unutrašnja trgovina

2.6.1. Prodajni kapaciteti trgovine na malo¹⁾

	Broj prodavaonica	Prodajni prostor u m ²	Prijmno skladišni prostor u m ²	Promet u mil. dinara	Prodavačko osoblje stanje 31. XII	Prosječni prodajni prostor u m ²		Promet po 1 m ² prodajnog prostora u tisuć. dinara
						po 1 prodavaonici	po 1 prodavaču	
1980	2 465	222 678	118 921	40 110	16 992	90	13	180
1982*	2 733	262 147	138 673	78 150	18 416	96	14	298
1984	2 749	266 543	142 182	154 243	17 787	97	15	579
1986	2 883	282 209	144 082	544 027	19 004	98	15	1 928
1986								
Prema irgovačkim strukama¹⁾								
Zitarice i mlinski proizvodi	1	12	98	87	2	12	6	7 287
Povrće, voće i preradevine	99	3 782	2 169	12 851	601	38	6	3 398
Meso, perad i preradevine	316	9 061	2 722	23 650	957	29	9	2 610
Riba i preradevine	42	1 067	213	1 352	71	25	15	1 267
Alkoholna i bezalkoholna pića	66	1 771	979	1 384	93	27	19	781
Živ. namirnice i predmeti za kućne potrebe	721	59 749	42 842	118 841	5 164	83	12	1 989
Ljekovito bilje	4	128	60	150	14	32	9	1 169
Tekstil. proizvodi, konfekte i proizv. od krzna, užarska roba, kudeljini i juteni proizvodi	300	29 180	10 712	49 064	2 296	97	13	1 681
Obuća i pribor	119	6 907	3 925	15 203	717	58	10	2 201
Proizv. od gume, kaučuka i plastičnih masa	12	1 843	2 162	5 213	93	154	20	2 829
Koža, sedlarski i remenar. proizv. i pribor	15	840	610	3 382	69	56	12	4 026
Metalni i željezni proizvodi	35	4 199	5 860	14 737	291	120	14	3 510
Valjani i vučeni proizvodi crne i obojene metalurgije	2	900	285	2 720	43	450	21	3 021
Elektrotehnički i elektronski aparati, radio i TV aparati, strojevi, dijelovi i pribor	43	4 277	2 270	12 908	242	99	18	3 018
Elektrotehnički strojevi, uređaji, oprema i elektrotehnički materijal i rasvjetna tijela	19	1 923	1 301	4 825	101	101	19	2 509
Gradevinski, sanitarni, instalacioni i ogrjevni materijal	38	5 426	8 853	22 081	362	143	15	4 070
Pokućstvo	81	46 919	8 566	17 008	551	579	85	362
Keramika, staklo i porculan i proizvodi od plastike za domaćinstva i druge potrebe	28	1 865	2 106	3 482	170	67	11	1 867
Kemijski proizvodi, boje, lakovi i pribor	38	2 345	3 040	9 601	185	62	13	4 094
Knjige i muzikalije (knjižare)	39	3 673	1 050	15 638	470	94	8	4 258
Papir, školski i kancelarijski materijal, oprema i pribor	34	2 655	1 286	8 150	333	78	8	3 070
Drogerijska roba	10	396	216	1 259	64	40	6	3 178
Duhanske preradevine, šibice i pribor	145	1 352	42	5 419	291	9	5	4 008
Foto i kino aparati, instrum. i aparati za potrebe nastave, nauč. istraživ. i profesionalnu upotrebu	9	294	162	863	37	33	8	2 935
Galanterija, bižuterija, bazarska roba i igračke	10	366	171	884	59	37	6	2 414
Muzički instrumenti, pribor i muzikalije	6	429	69	653	31	72	14	1 523
Parfumerijski i kozmetički proizvodi	35	1 390	636	2 540	130	40	11	1 828
Satovi i proizvodi od pelmenitih metala	5	143	43	564	17	29	8	3 944
Proizvodi za sport, lov, ribolov i kampiranje	16	1 165	452	1 952	80	73	15	1 676

2.6.1. Prodajni kapaciteti trgovine na malo¹⁾ (nastavak)

	Broj prodavaonica	Prodajni prostor u m ²	Priručno skladišni prostor u m ²	Promet u ml. dinara	Prodavačko osoblje stanje 31. XII	Prosječni prodajni prostor u m ²		Promet po 1 m ² prodajnog prostora u tis. dinara
						po 1 prodavaonici	po 1 prodavaču	
Proizv. oprema i pribor namijenjeni lič. zašt. pri radu, civil. i protivpožar. zašt. i općenar. obrani	3	122	40	684	9	41	14	5 608
Poljopriv. oprema i alat, umjet. gnojiva, sjemen. roba, sadni mater. i sred. za zašt. bilja i stoke	36	1 816	4 463	6 419	100	50	18	3 534
Stočna i druga životinjska hrana	5	124	81	365	15	25	8	2 947
Filatelija i pribor	1	12	—	5	1	12	12	451
Antikviteti i umjetnička djela	2	113	—	53	10	57	11	472
Proizv. domaće radinosti i umjetničkog obrta	13	771	199	1 030	54	59	14	1 335
Cvijeće	33	903	555	679	118	27	8	752
Rasturanje dnevnih, periodičnih i povremenih novina, časopisa i drugih sličnih spisa	233	1 521	5	12 196	460	7	3	8 018
Motorna vozila, dijelovi i pribor	50	8 025	4 965	29 362	319	161	25	3 659
Nafta i derivati nafte, ulja i masti	54	10 241	867	36 667	455	190	23	3 580
Mješovita roba (izvcdena struka)	165	64 504	30 007	100 106	3 929	391	16	1 552
Prema tipu prodavaonica								
Klasične prodavaonice	2 038	138 137	88 795	303 856	10 349	68	13	2 200
Robne kuće	35	82 579	23 531	99 687	3 818	2 359	22	1 207
od toga mješovita roba	18	53 767	15 676	84 324	3 215	2 987	17	1 568
Samoposluživanja	307	47 402	30 696	84 188	3 519	154	13	1 776
od toga živežne namirnice	274	41 159	27 513	73 987	3 098	150	13	1 798
Kiosci	451	3 950	323	19 801	871	9	5	5 013
Pumpne stanice	52	10 141	737	36 495	447	195	23	3 599
Prema veličini prodajnog prostora								
Do 10 m ²	383	2 419	450	17 448	752	6	3	7 213
11—30 m ²	796	17 131	15 492	55 391	2 306	22	7	3 233
31—60 m ²	805	35 084	26 793	106 200	3 850	44	9	3 027
61—100 m ²	397	31 296	25 054	74 630	2 688	79	12	2 385
101—200 m ²	294	41 696	26 729	99 052	2 802	142	15	2 376
201—500 m ²	138	42 373	17 891	60 804	2 137	307	20	1 435
501—1 000 m ²	39	28 334	11 818	36 316	897	727	32	1 282
1 001—2 000 m ²	14	18 610	5 498	17 774	770	1 329	24	955
2 001—3 000 m ²	7	17 206	3 269	12 272	353	2 458	49	713
Preko—3 000 m ²	10	48 060	11 088	64 140	2 449	4 806	20	1 335

1) Nisu obuhvaćeni prodajni kapaciteti na otvorenom prodajnom prostoru.

2) Nomenklatura trgovačkih struka, prikazana u ovoj tabeli, šira je od zvanične nomenklature struka po kojoj se prikazuju podaci u ostalim tabelama u ovom poglavlju. Podaci u ovoj tabeli iskazani su prema struci prodavaonice, dok su u ostalim tabelama podaci iskazani prema struci organizacije udruženog rada.

* Prikazani podaci u tabelama 2.6.1. do 2.6.11. od 1982. godine odnose se na područje grada Zagreba prema važećoj političko-teritorijalnoj podjeli (14 općina).

2.6.2. Prodavaonice, zaposleni i promet u trgovini na malo

	Broj prodavaonica	Zaposleni	Promet u mil. dinara	Promet na jednog zaposlenog u tisućama dinara	Broj zaposlenih na 1 prodavaonicu	Broj stanovnika na 1 prodavaonicu
1978	2 448	18 599	27 489	1 478	8	314
1979	2 440	18 873	34 107	1 807	8	321
1980	2 489	18 821	43 719	2 322	8	321
1981	2 496	19 079	60 439	3 168	8	308
1982*	2 769	20 357	86 961	4 272	7	315
1983	2 774	20 318	114 766	5 648	7	319
1984	2 803	20 689	173 317	8 377	7	318
1985	2 863	21 145	303 456	14 351	7	318
1986	2 915	21 635	610 497	28 218	7	315
1987	2 967	22 260	1 297 598	58 293	8	314

* Vidi opasku na strani 142.

2.6.3. Prodavaonice, zaposleni i promet prema trgovačkim strukama u trgovini na malo

	1986			1987		
	broj prodavaonica	broj zaposlenih	promet u mil. din.	broj prodavaonica	broj zaposlenih	promet u mil. din.
Ukupno	2 915	21 635	610 497	2 967	22 260	1 297 598
Trgovačke struke						
OUR i prodavaonice za promet prehrambenim proizvodima	1 157	7 533	156 285	1 168	7 448	329 470
Kruh, pecivo, mlijeko i mliječni proizvodi	9	26	567	18	43	1 837
Povrće i voće	63	436	8 869	60	442	21 883
Meso, prerađevine, riba	355	1 545	31 821	392	1 587	68 752
Zivežne namirnice i kućne potrepštine	730	5 526	115 028	698	5 376	236 998
OUR i prodavaonice za promet neprehrambenim proizvodima	1 377	9 234	326 958	1 408	9 633	681 645
Tekstil i konfekcija	258	2 516	49 932	270	2 709	104 968
Obuća, koža i guma	124	741	16 668	128	752	36 435
Metalna i elektrotehnička roba	99	852	44 368	99	860	83 243
Ogrjevni i građevinski materijal	37	613	30 415	36	626	48 430
Namještaj	82	787	20 417	84	776	48 890
Keramika, staklo, porculan	11	66	711	11	60	1 744
Boje, lakovi, kemikalije	26	167	10 865	26	170	22 125
Knjige, kancelarijski materijal	302	1 333	40 110	305	1 362	80 694
Duhan i ostali neprehrambeni proizvodi	327	1 224	22 800	329	1 287	48 900
Vozila i dijelovi	62	468	53 154	65	494	121 269
Nafta i derivati	49	467	37 518	55	537	84 947
OUR i prodavaonice za promet mješovitom robom	381	4 868	127 254	391	5 179	286 483
Robne kuće	17	2 952	73 476	18	3 154	162 169
Ostale trgovine mješovitom robom	364	1 916	53 778	373	2 025	124 314

2.6.4. Promet u trgovini na malo prema načinu naplate

u milijunima dinara

	Prodaja u trgovačkoj mreži				Ljekarne
	ukupno ¹⁾	za gotov novac i stranu valutu	na potrošački kredit i čekove	virman i barirani ček	
1978	27 495	20 230	3 045	4 214	530
1979	34 107	25 870	3 779	4 458	555
1980	43 719	33 327	4 026	6 366	786
1981	60 439	45 190	4 516	10 733	944
1982*	86 961	63 663	4 548	18 750	1 204
1983	114 766	86 590	3 803	24 373	1 559
1984	173 317	129 444	5 982	37 891	2 339
1985	303 456	221 226	8 623	73 607	4 189
1986	610 497	433 190	15 822	161 485	8 843
1987	1 297 598	952 811	46 589	298 198	21 765

¹⁾ U sebi ne uključuje ostvaren promet u ljekarnama.

* Vidi opasku na strani 142.

2.6.5. Promet u trgovini na malo po grupama proizvoda

u milijunima dinara

	1982	1983	1984	1985	1986
Ukupno	85 287	113 107	168 412	299 038	605 951
Prehrana	22 684	32 361	48 191	82 834	162 104
Stočna hrana	80	134	228	173	414
Duhan	2 195	3 198	4 883	8 825	15 299
Tekstil	10 681	15 188	21 632	36 005	85 995
Koža i guma	4 090	5 805	9 411	14 951	30 491
Ogrjevni materijal	756	987	1 549	4 369	6 910
Proizvodi od metala	14 839	16 771	22 566	44 781	100 673
Staklo, porculan	2 158	2 674	3 675	6 833	13 067
Elektrotehnički materijal	3 311	4 030	6 063	12 303	28 175
Kemijski proizvodi	3 069	4 530	6 415	11 713	22 684
Proizvodi od plastičnih masa	830	1 135	2 030	3 038	5 452
Papir i proizvodi	4 138	5 396	8 949	15 843	33 144
Drvni proizvodi	2 677	3 463	5 747	8 548	16 497
Tečna goriva i maziva	7 110	8 965	14 025	23 767	37 540
Nemetalni građevni materijal	3 870	4 897	8 015	15 793	28 939
Ostali proizvodi	2 799	3 573	5 033	9 262	18 567

2.6.6. Nominalni indeksi promet trgovine na malo po grupama proizvoda

a) ukupno¹⁾

1981	1982	1983	1984	1985	1986
100	141,0	187,0	278,4	494,4	1001,9
70,9	100	132,6	197,4	350,6	710,3
53,5	75,4	100	148,9	264,4	535,7
35,9	50,6	67,2	100	177,6	359,8
20,2	28,5	37,8	56,3	100	202,6
10,0	14,1	18,7	27,8	49,4	100

b) po grupama proizvoda

1985 = 100

	1982	1983	1984	1986
Ukupno	28,5	37,8	56,3	202,6
Prehrambeni proizvodi	27,4	39,1	58,2	195,7
Stočna hrana	46,2	77,5	131,8	239,3
Duhanski proizvodi	24,9	36,2	55,3	173,4
Tekstilni proizvodi	29,7	42,2	60,1	238,8
Kožni i gumeni proizvodi	27,4	38,8	62,9	203,9
Ogrijevni materijal	17,3	22,6	35,4	158,2
Metalni proizvodi	33,2	37,4	50,4	223,3
Staklo, keramika, porculan	31,6	39,2	53,8	191,2
Elektrotehnički proizvodi	26,9	32,8	49,3	229,0
Kemijski proizvodi	26,2	38,7	54,8	193,7
Proizvodi od plastičnih masa	27,3	37,3	66,8	179,5
Papir i proizvodi	26,1	34,1	56,5	209,2
Proizvodi od drveta	31,3	40,6	67,2	193,0
Tekuća goriva i maziva	29,9	37,7	59,0	158,0
Nemetalni građevin. materijal	24,5	31,0	50,8	183,2
Ostali proizvodi	30,2	38,6	54,3	200,5

2.6.7. Indeksi fizičkog obujma prodaje robe u trgovini na malo po grupama proizvoda

a) ukupno¹⁾

1981	1982	1983	1984	1985	1986
100	98,8	92,9	88,0	87,7	94,5
101,2	100	94,0	89,0	88,7	95,6
107,7	106,4	100	94,7	94,4	101,8
113,7	112,4	105,6	100	99,7	107,5
114,0	112,7	105,9	100,3	100	107,8
105,8	104,5	98,2	93,0	92,8	100

b) po grupama proizvoda

1985 = 100

	1982	1983	1984	1986
Ukupno	112,7	105,9	100,3	107,8
Prehrambeni proizvodi	102,6	103,4	105,0	103,5
Stočna hrana	152,0	169,0	163,9	127,7
Duhanski proizvodi	110,8	109,2	108,7	118,7
Tekstilni proizvodi	141,4	119,3	99,8	113,7
Kožni i gumeni proizvodi	124,7	127,9	109,9	102,1
Ogrijevni materijal	61,8	58,1	57,6	91,4
Metalni proizvodi	124,3	109,2	93,3	112,8
Staklo, keramika, porculan	143,4	131,5	105,9	93,5
Elektrotehnički proizvodi	109,6	108,7	105,3	128,7
Kemijski proizvodi	111,6	104,5	91,8	99,1
Proizvodi od plastičnih masa	119,4	111,5	110,9	114,8
Papir i proizvodi	98,4	97,5	108,3	112,8
Proizvodi od drveta	130,6	110,1	112,4	92,4
Tekuća goriva i maziva	106,5	88,3	89,3	110,6
Nemetalni građevin. materijal	90,5	100,1	104,1	105,5
Ostali proizvodi	115,6	104,6	93,5	98,6

¹⁾ Podaci se čitaju samo horizontalno

2.6.8. Promet u trgovini na malo po proizvodima

	Jedinica mjere	1983	1984	1985	1986
Prehrana					
Pšenica i raž	tona	32	—	—	—
Kukuruz	"	2 446	900	906	1 006
Pšenično brašno bijelo i krušno	"	16 883	12 078	14 411	15 500
Tjestenina	"	5 737	7 245	6 119	5 763
Kruh i pecivo	"	74 950	76 551	84 274	78 232
Riža	"	2 769	2 523	2 179	2 022
Ostali proizvodi od žitarica	"	2 670	2 801	3 449	3 062
Meso i mesne preradevine	"	36 856	32 649	38 871	38 842
Riba i preradevine	"	3 409	2 916	2 351	2 778
Mast	"	1 301	1 293	1 109	1 535
Jestivo ulje	"	8 016	7 878	7 101	7 405
Svježe mlijeko	mil. l	41	43	54	47
Mlijecni proizvodi	tona	2 864	4 822	4 226	4 343
Jaja	tis. kom.	30 065	26 233	28 884	27 451
Svježe voće	tona	19 168	19 362	14 726	17 153
Krumpir	"	7 987	6 782	5 890	9 717
Grah	"	1 025	1 161	752	742
Ostalo svježe povrće	"	12 061	10 201	7 514	8 375
Šećer	"	22 839	24 637	25 166	24 702
Sol	"	11 231	10 233	10 276	11 888
Kava	"	1 453	1 450	1 383	1 456
Kakao, čokoladni proizvodi od kakaoa	"	1 383	2 179	1 546	1 850
Preradevine od povrća	"	9 195	11 770	9 264	9 772
Preradevine od voća	"	5 178	5 731	5 888	6 983
Alkoholna pića	mil. l	38	42	34	32
Stočna hrana	tona	7 272	4 695	3 247	4 433
Duhan	tona	2 221	2 210	2 034	2 278
Tekstil					
Pamućne tkanine	tis. m	1 899	1 615	1 782	1 985
Vunene tkanine	"	639	519	510	530
Svilene tkanine	"	1 124	923	790	685
Konfekcija rublja	tis. kom.	4 531	3 684	3 912	3 749
Konfekcija odjeće	"	1 722	1 465	1 398	1 709
Posteljna konfekcija	"	293	276	314	405
Trikotaža vunena	"	473	325	237	191
Tepisi	tis. m ²	413	480	436	666
Čarape svih vrsta	tis. pari	8 971	6 091	6 928	5 862
Obuća					
Cipele svih vrsta	tis. pari	1 244	1 620	1 748	1 782
Ostale vrste obuće	"	707	980	838	1 059
Ogrjevni materijal					
Ogrjevno drvo	tis. m ³	77	77	87	83
Ugalj	tis. tona	170	169	159	160

2.6.8. Promet u trgovini na malo po proizvodima (nastavak)

	Jedinica mjere	1983	1984	1985	1986
Proizvodi od metala					
Poljoprivredni alat	tis. kom.	16	12	14	12
Peći, štednjaci (svih vrsta)	"	77	103	51	58
Automobili i motocikli	kom.	16 233	6 935	9 178	14 136
Staklo, keramika, porculan					
Ravno staklo	m ²	246	226	210	161
Elektrotehnički materijal					
Radioaparati	kom.	15 349	14 110	15 222	23 828
Televizori	"	16 758	15 147	14 505	17 629
Zarulje	tis. kom.	3 439	3 351	4 004	4 890
Električni štednjaci	kom.	10 917	11 481	10 759	10 800
Hladnjaci	"	20 154	16 420	20 777	23 460
Strojevi za pranje rublja	"	14 378	12 981	12 062	18 592
Usisivači za prašinu	"	26 121	17 964	16 358	15 561
Kemijski proizvodi					
Sapuni	tona	1 692	1 361	937	1 519
Deterdženti	"	9 213	8 905	12 256	10 206
Umjetna gnojiva	"	13 321	16 817	13 431	10 996
Boje, lakovi, firnisi	"	7 163	5 825	5 902	5 064
Sredstva za zaštitu bilja	"	925	373	738	917
Proizvodi od plastičnih masa					
Posude od plastičnih masa	tis. kom.	767	762	777	1 005
Knjige i brošure	tis. kom.	15 559	20 759	19 439	22 773
Drvni proizvodi					
Namještaj sobni	garnitura	12 785	16 425	14 284	13 706
Kućni nekompletni namještaj	tis. kom.	115	101	121	100
Motorni benzin	mil. l	122	124	139	145
Nemetalni građevinski materijal					
Cement	tis. tona	150	151	138	170
Rezana i tesana građa	tis. m ³	61	57	67	65
Cigla	tis. kom.	53 053	54 613	31 893	30 167
Crjep	tis. kom.	11 263	10 012	5 941	7 213

2.6.9. Trgovina na veliko

	Broj organizacija udruženog rada	Zaposleni	Promet u mil. dinara
1978	194	13 057	41 054
1979	197	13 942	56 051
1980	197	13 860	80 145
1981	197	13 696	114 407
1982*	206	12 280	140 637
1983	204	11 933	207 027
1984	212	11 885	301 664
1985	198	11 437	526 358
1986	191	11 171	994 230
1987	191	11 241	1 763 906

2.6.10. Promet u trgovini na veliko po strukama 1987. godine

u milijunima din.

	Ukupno	Trgovačkim organizacijama	Ostalim privrednim organizacijama	Ostalim velikim potrošačima
Ukupno	1 763 906	893 124	688 378	182 404
OUR za promet prehrambenim proizvodima	303 686	220 474	67 880	15 332
Povrće, voće, prerađevine	26 193	15 037	5 172	5 984
Alkoholna pića	7 659	6 976	553	130
Stoka, perad	33 308	18 240	11 198	3 870
Razne živežne namirnice i kućne potrepštine	236 526	180 221	50 957	5 348
OUR za promet neprehrambenim proizvodima	1 285 158	575 423	550 561	159 174
Tekstil i konfekcija	77 857	54 274	23 082	501
Sirova koža, vuna	46 955	28 391	18 564	—
Metalna i elektrotehnička roba	252 276	83 655	154 854	13 767
Građevni, sanitarni i instalacijski materijal	169 819	81 881	82 169	5 769
Kemijski proizvodi, boje i lakovi	81 848	49 647	16 432	15 769
Papir, uredski materijal i pribor	123 889	42 248	52 657	28 984
Lijekovi i sanitetski materijal	159 329	73 472	33 204	52 653
Duhan i ostali neprehrambeni proizvodi	136 308	88 256	31 595	16 457
Vozila, dijelovi i pribor	141 798	57 455	73 238	11 105
Nafta i derivati	61 789	7 634	41 473	12 682
Industrijski otpaci	33 290	8 510	23 293	1 487
OUR za promet mješovitim proizvodima	175 062	97 227	69 937	7 898

2.6.11. Promet izabranih prehrambenih proizvoda na gradskim tržnicama — prodaja samo individualnih proizvođača

količine u tonama

	1984	1985	1986	1987
Broj tržnica	20	20	20	20
Zitarice	901	1 011	873	616
Povrće				
Krumpir	8 157	4 841	5 547	7 251
Grah	546	485	329	504
Luk, crveni i bijeli	4 433	2 670	3 761	1 951
Mrkva	2 878	1 709	2 095	1 433
Kupus slatki	3 016	1 471	2 007	1 831
Zelena salata	4 094	2 817	2 730	2 465
Rajčica	3 041	1 582	2 668	3 436
Paprika	2 973	1 542	2 778	3 251
Grašak i mahune	1 170	566	650	804
Ostalo svježe povrće	10 671	5 927	7 029	10 215
Voće				
Jabuke	2 609	1 425	2 964	3 461
Kruške	692	608	704	942
Šljive, svježe	1 200	184	437	540
Grožđe	1 072	778	2 456	6 705
Trešnje i višnje	345	247	192	383
Breskve i kajsije	919	655	746	1 082
Jagode	275	122	215	382
Orasi u ljusci i oljušteni	102	180	139	154
Ostalo svježe voće	532	120	452	1 284
Perad (živa i zaklana)	3 141	3 655	990	976
Jaja, u tisućama komada	20 141	33 586	31 855	37 281
Mliječni proizvodi				
Sir, svježi, meki	731	584	409	484
Vrhnje	631	446	333	313
Maslac	259	184	147	105
Ostali mliječni proizvodi	77	56	42	59
Riba	222	259	233	571
Ostali proizvodi				
Kiseli kupus	1 213	1 210	1 014	511
Med	192	174	172	97

2.6.12. Zagrebački međunarodni jesenski velesajam

	Površina izložbenog prostora tis. m ²	Stalne prostorije sajma tis. m ²	Korišteni izložbeni prostor u tisućama m ²			Broj izlagača			Broj posjetilaca u milijunima
			svega	po izlagačima		svega	strani	domaći	
				strani	domaći				
1978	580,0	285,0	285	112	173	6 482	4 927	1 555	1,5
1979	580,0	290,0	273	110	163	6 460	4 920	1 540	1,0
1980	580,0	295,0	285	56	129	6 087	4 047	2 040	0,5
1981	416,0	231,0	185	49	136	3 211	1 643	1 568	0,5
1982	409,8	231,0	179	36	143	2 845	1 308	1 537	0,4
1983	439,3	253,0	186	31	155	2 906	1 193	1 713	0,4
1984	428,9	253,0	176	34	142	2 818	1 210	1 608	0,4
1985	428,4	253,0	176	29	147	2 859	1 238	1 621	0,4
1986	428,7	253,0	176	28	148	3 116	1 312	1 804	0,4
1987	426,5	253,0	173	25	148	2 711	1 026	1 685	0,1

2.6.13. Proletni i ostali sajmovi i izložbe na prostoru Zagrebačkog velesajma

	Broj sajmova	Izlagači			Korišteni izložbeni prostor tis. m ²	Posjetioci u tisućama
		ukupno	domaći	strani		
1978	10	3 271	2 188	1 083	348	891
1979	7	3 854	2 507	1 347	323	717
1980	9	3 433	2 291	1 142	267	403
1981	8	3 577	2 622	955	213	455
1982	11	4 255	3 131	1 124	253	541
1983	9	3 243	2 578	665	210	560
1984	8	4 194	3 104	1 090	212	374
1985	7	3 795	3 128	667	216	398
1986	6	3 525	2 602	923	208	312
1987	8	3 630	2 929	701	255	571

2.7. Vanjska trgovina

2.7.1. Pokrivenost izvoza uvozom

	Vrijednost u milijunima dinara ¹⁾				Pokrivenost izvoza uvozom	
	izvoz		uvoz		u milijunima dinara	u %
	ukupno	verižni indeks	ukupno	verižni indeks		
1986	215 303	—	373 642	—	— 158 338	57,6
1987	487 588	226,5	679 564	181,9	— 191 976	71,7

2.7.2. Izvoz i uvoz prema valutnim područjima

	Izvoz					Uvoz				
	ukupno	valutno područje				ukupno	valutno područje			
		konvertibilno		klirinško			konvertibilno		klirinško	
		milijuni dinara ¹⁾	u % od ukupnog	milijuni dinara ¹⁾	u % od ukupnog		milijuni dinara ¹⁾	u % od ukupnog	milijuni dinara ¹⁾	u % od ukupnog
1986	215 303	139 999	65,0	73 304	35,0	373 642	276 360	74,0	97 282	26,0
1987	487 588	332 730	68,2	154 858	31,8	679 564	509 835	75,0	169 729	25,0

¹⁾ Po tekućem tečaju

Sve vrijednosti preračunate su u dinare primjenom tekućih dnevnih tečajnih lista koje vrijede na dan carinjenja robe, a koje su utvrđene na međunarodnom sastanku deviznog tržišta.

Prosječni ostvareni tečaj USD u 1986. god. iznosio je za izvoz grada 383,87 dinara, a kod uvoza 382,82 dinara. U 1987. godini prosječna vrijednost USD kod izvoza iznosila je 782,09 dinara, a kod uvoza 760,59 dinara.

Napominjemo da se prema prosječnoj vrijednosti USD, mogu preračunati samo vrijednosti izvoz—uvoz ukupno, ali ne i ostali modaliteti obilježja.

2.7.3. Izvoz i uvoz prema granama jedinstvene klasifikacije djelatnosti²⁾

u milijunima dinara¹⁾

	I z v o z		U v o z	
	1986	1987	1986	1987
Ukupno	215 303	487 588	373 642	679 564
Industrija i rudarstvo	202 212	449 102	335 389	598 382
Elektroprivreda	468	203	12 337	8 944
Proizvodnja ugljena	—	—	129	18
Prerada ugljena	—	—	—	36
Proizvodnja nafte i zemnog plina	319	128	35 665	52 167
Proizvodnja derivata nafte	5 393	19 714	14 091	33 149
Crna metalurgija	776	5 870	14 686	17 733
Proizvodnja ruda obojenih metala	—	—	385	423
Proizvodnja obojenih metala	2 886	5 437	2 509	670
Prerada obojenih metala	506	4 954	2 090	4 396
Proizvodnja nemetalnih minerala	8	44	1 122	1 935
Prerada nemetalnih minerala	2 192	5 400	5 876	13 202
Metaloprerađivačka djelatnost	8 476	22 907	14 126	18 268
Strojogradnja	20 763	70 190	40 017	75 669
Proizvodnja prometnih sredstava	1 495	1 444	17 352	31 708
Brodogradnja	876	4 286	—	230
Proizvodnja električnih strojeva i aparata	55 220	92 861	44 939	78 668
Proizvodnja kemijskih proizvoda	13 841	26 620	51 479	116 742
Prerada kemijskih proizvoda	30 828	64 680	41 520	79 924
Proizvodnja kamena, pijeska i šljunka	22	32	68	3
Proizvodnja građevnog materijala	265	855	150	699
Proizvodnja rezane građe i ploča	3 435	7 719	150	555
Proizvodnja finalnih proizvoda od drvna	2 142	4 649	143	149
Proizvodnja i prerada papira	2 413	6 456	4 748	9 122
Proizvodnja tekstilnih prediva i tkanina	4 574	9 425	6 277	10 870
Proizvodnja gotovih tekstilnih proizvoda	9 694	19 332	2 693	4 468
Proizvodnja kože i krzna	20	632	403	812
Proizvodnja kožne obuće i galanterije	10 424	20 085	344	916
Prerada kaučuka	1 548	4 612	2 441	3 876
Proizvodnja prehrambenih proizvoda	18 264	37 450	11 996	18 084
Proizvodnja pića	2 313	4 600	1 796	2 373
Proizvodnja stočne hrane	—	—	210	472
Proizvodnja i prerada duhana	1	11	—	—
Grafička djelatnost	1 258	3 219	1 299	3 761
Sakupljanje i prerada industrijskih otpadaka	475	2 047	311	638
Proizvodnja raznovrsnih proizvoda	1 317	3 240	4 037	7 702
Poljoprivreda i rbarstvo	12 143	32 781	37 469	80 607
Šumarstvo	496	1 239	342	267
Stambeno-komunalna djelatnost	1	6	—	—
Financijsko-tehničke i poslovne usluge	17	197	348	181
Prosvjeta, znanost, kultura i informacije	76	3 787	92	127
Nerazvrstana roba	358	476	2	—

²⁾ Proizvodni princip, vidi metodološka objašnjenja

¹⁾ Vidi opasku na str. 151

2.7.4. Izvoz i uvoz prema ekonomskoj namjeni proizvoda

u milijunima dinara¹⁾

	I z v o z		U v o z	
	1986	1987	1986	1987
Ukupno	215 303	487 588	373 642	679 564
Proizvodi za reprodukciju	103 802	228 354	282 627	487 474
Sirovine i poluproizvodi	45 371	107 728	145 322	260 618
Pogonska goriva	4 601	14 762	60 962	91 472
Gotovi proizvodi	53 830	105 864	76 343	135 384
Proizvodi za investicije	47 312	121 428	61 957	111 074
Pogonski strojevi	479	3 325	6 513	15 488
Poljoprivredni strojevi	667	1 719	658	2 128
Strojevi i uređaji za obradu strojeva	7 884	19 212	1 373	5 161
Ostali strojevi i uređaji	10 729	41 264	19 458	36 035
Električni motori i ostali el. uređaji	19 918	32 747	17 791	29 169
Transportna sredstva	1 858	4 612	4 813	3 765
Ostala investicijska roba	5 777	18 549	11 351	19 328
Proizvodi za široku potrošnju	64 189	137 806	29 058	81 016
Hrana	20 569	44 452	8 192	36 189
Piće i duhan	1 988	4 486	1 140	1 179
Odjeća i obuća	17 735	34 424	1 122	1 200
Pokušstvo	1 480	3 090	40	151
Tekstil	3 592	8 630	532	988
Medicin., farmaceut. i kozmet. preparati	10 545	19 733	3 714	9 700
Ostali proizvodi za široku potrošnju	8 280	22 991	14 318	31 609

Struktura u postocima

Proizvodi za reprodukciju	48,2	46,8	75,6	71,7
Proizvodi za investicije	22,0	24,9	16,6	16,4
Proizvodi za široku potrošnju	29,8	28,3	7,8	11,9

2.7.5. Izvoz i uvoz prema stupnju obrade proizvoda

u milijunima dinara¹⁾

	I z v o z		U v o z	
	1986	1987	1986	1987
Ukupno	215 303	487 588	373 642	679 564
Neobrađeni proizvodi	12 460	37 051	80 010	141 680
Proizvodi obične prerade	33 703	92 650	65 906	100 575
Proizvodi visoke prerade	169 140	357 887	227 726	437 309

Struktura u postocima

Neobrađeni proizvodi	5,8	7,6	21,4	20,8
Proizvodi obične prerade	15,7	19,1	17,6	14,8
Proizvodi visoke prerade	78,5	73,4	60,9	64,4

¹⁾ Vidi opasku na strani 151

2.7.6. Izvoz i uvoz po ekonomskim grupacijama zemalja

u milijunima dinara¹⁾

	U v o z		I z v o z	
	1986	1987	1986	1987
Ukupno	215 303	487 588	373 642	679 564
u %	100%	100%	100%	100%
Razvijene zemlje	82 775	222 042	219 442	394 803
u %	38,5%	45,5%	58,7%	58,1%
Zemlje EEZ ²⁾	56 585	146 528	138 449	256 758
u %	26,3%	30,0%	37,0%	37,8%
Zemlje EFTA ³⁾	14 732	51 019	41 383	85 521
u %	6,9%	10,5%	11,1%	12,6%
Ostale razvijene zemlje ⁴⁾	11 458	24 495	39 610	52 524
u %	5,3%	5,0%	10,6%	7,7%
Socijalističke zemlje	90 093	186 965	115 072	201 590
u %	41,8%	38,3%	30,8%	29,7%
Istočnoevropske zemlje ⁵⁾	86 204	179 065	107 505	195 158
u %	40,0%	36,7%	28,8%	28,7%
Ostale socijalističke zemlje ⁶⁾	3 889	7 900	7 567	6 432
u %	1,8%	1,6%	2,0%	1,0%
Zemlje u razvoju	42 435	78 581	39 128	83 171
u %	19,7%	16,2%	10,5%	12,2%
OPEC — ukupno ⁷⁾	26 246	31 863	2 501	18 571
u %	12,2%	6,5%	0,7%	2,7%

¹⁾ Vidi opasku na str. 151

²⁾ EEZ — Europska ekonomska zajednica (Belgija, Danska, Francuska, Grčka, Irska, Italija, Luksemburg, Monako, Nizozemska, Portugal, San Marino, SR Njemačka, Španjolska, Velika Britanija)

³⁾ EFTA — Europska zajednica za slobodnu trgovinu (Austrija, Finska, Island, Lichtenstein, Norveška, Švicarska, Švedska)

⁴⁾ Ostale razvijene zemlje (Andora, Australija, Bermudski Otoci, Brit. Antili, Gibraltar, Hong-Kong, Izrael, Japan, Kanada, Nizozem. Antili, Novi Zeland, Portoriko, SAD, Tajvan, Turska)

⁵⁾ Istočnoevropske zemlje (Bugarska, CSR, DR Njemačka, Mađarska, Poljska, Rumunjska, SSSR)

⁶⁾ Ostale socijalističke zemlje (Albanija, Kina, Mongolija)

⁷⁾ OPEC — Organizacije zemalja izvoznica nafte (Abu Dabi, Alžir, Dubai, Ekvador, Gabon, Indonezija, Irak, Iran, Katar, Kuvajt, Libija, Nigerija, Saudijska Arabija, Venezuela)

2.7.7. Izvoz prema zemljama namjene i uvoz prema zemljama porijekla

u milijunima dinara¹⁾

	I z v o z		U v o z	
	1986	1987	1986	1987
Ukupno	215 303	487 588	373 642	679 564
Europa	158 550	377 432	294 626	541 374
Europa, postoci	73,6	77,4	78,9	79,7
Albanija	1 000	743	7 280	3 938
Austrija	6 690	34 789	17 038	41 025
Belgija	536	2 621	4 154	5 119
Bugarska	1 632	4 191	1 679	3 252
CSR	17 800	32 181	25 136	39 172
Danska	416	2 127	2 351	3 985
DR Njemačka	6 906	16 743	13 329	24 878
Finska	140	666	716	231
Francuska	1 638	4 092	9 530	14 914
Grčka	937	5 883	593	1 971
Irska	169	171	553	1 608
Italija	24 223	56 237	33 180	63 343
Mađarska	2 404	3 534	6 456	11 368
Nizozemska	3 518	6 264	10 730	22 501
Norveška	33	915	211	64
Poljska	6 356	12 865	10 747	21 535
Portugal	14	88	187	8
Rumunjska	555	532	901	792
SR Njemačka	19 830	50 313	63 853	117 906
SSSR	50 550	109 019	49 255	94 160
Spanjolska	1 068	10 739	2 984	1 906
Švedska	2 241	4 603	7 860	11 910
Švicarska	5 135	9 283	15 381	32 202
Velika Britanija	4 080	7 884	10 244	23 075
Ostale zemlje	679	949	278	511
Azija	28 031	43 450	14 382	27 720
Azija, postoci	13,0	8,9	3,8	4,1
Afganistan	274	682	—	—
Bangladeš	20	49	86	—
Burma	81	1	—	—
Cipar	779	1 052	252	12
Filipini	40	176	13	274
Hong Kong	46	162	107	516
Indija	1 239	8 287	2 985	3 349
Indonezija	149	861	817	1 575
Irak	9 389	5 428	—	—
Iran	4 271	5 930	—	68
Izrael	136	175	412	1 372
Japan	267	263	8 016	11 508
Jemenska arapska republika	131	531	—	—
Jemen DNR	58	59	—	—
Jordan	247	540	—	—
Katar	25	1 209	—	—
Kina	2 886	7 144	287	2 495
Koreja, republika	1	84	33	267
Kuvajt	557	358	6	2
Libanon	273	1 129	—	—
Malezija	23	372	817	1 802
Pakistan	1 115	3 111	7	10
Saud. Arabija	1 821	1 645	251	2 239
Singapur	19	130	68	540
Sirijska arap. republika	1 022	161	—	—
Sri Lanka	4	45	11	32
Tajland	41	1 058	32	583
Turska	3 071	2 607	176	1 042
Ujedinjeni arap. emirati	20	162	—	—
Ostale zemlje	26	39	6	34

2.7.7. Izvoz prema zemljama namjene i uvoz prema zemljama porijekla (nastavak)

u milijunima dinara¹⁾

	I z v o z		U v o z	
	1986	1987	1986	1987
Afrika	14 615	33 639	9 689	13 267
Afrika, postoci	6,8	6,9	2,6	2,0
Alžir	3 748	10 307	—	—
Angola	171	7	85	—
Egipat	3 826	7 280	848	2 395
Etiopija	151	663	—	—
Gabon	—	—	96	139
Gana	102	79	3 547	4 833
Gvineja	1	834	35	—
Kamerun	20	—	70	—
Kenija	101	55	52	485
Liberija	179	210	—	—
Libija	1 711	2 478	—	—
Malgaška republika	—	—	—	857
Maroko	58	177	—	—
Nigerija	1 909	2 361	—	583
Obala slonove kosti	4	7	2 013	389
Somalija	89	58	—	—
Sudan	920	7 366	492	417
Tanzanija	333	46	820	445
Togo	700	382	—	—
Tunis	65	533	31	70
Uganda	3	1	265	2 209
Zair	2	11	570	—
Zapadna Sahara (Polisario)	265	647	204	433
Ostale zemlje	257	137	561	12
Sjeverna i srednja Amerika	8 701	29 128	38 187	56 666
postoci	4,1	6,0	10,2	8,2
Honduras	22	44	4 794	1 865
Kanada	682	1 703	284	358
Kostarika	25	234	—	2 619
Kuba	752	4 574	20	811
Meksiko	220	2 981	1 742	6 795
Panama	152	1 065	1 205	5 428
SAD	6 848	18 335	29 843	37 098
Ostale zemlje	—	192	299	1 692
Južna Amerika	4 967	2 648	15 895	39 915
postoci	2,3	0,5	4,3	5,9
Argentina	30	66	617	388
Brazil	8	167	11 848	22 074
Čile	12	30	58	168
Ekvador	2 500	943	1 328	13 965
Kolumbija	2 079	1 017	872	2 233
Peru	148	92	579	623
Venezuela	147	185	3	—
Ostale zemlje	43	148	590	464
Oceanija	439	1 291	863	622
postoci	0,2	0,3	0,2	0,1
Australija	344	1 012	627	621
Novi Zeland	41	173	145	1
Nova Gvineja	44	10	—	—
Ostala Oceanija	10	96	91	—

¹⁾ Vidi opasku na str. 151

2.7.8. Izvoz i uvoz prema robnim sektorima i odsjecima SMTK²⁾

u milijunima dinara¹⁾

	I z v o z				U v o z			
	1986	%	1987	%	1986	%	1987	%
Ukupno	215 303	100,0	487 588	100,0	373 642	100,0	679 564	100,0
Proizvodi za hranu	29 874	13,9	69 286	14,2	38 420	10,3	87 344	12,9
Zive životinje	4 053	1,9	13 760	2,8	64	0,0	20	0,0
Meso i prerađevine od mesa	4 854	2,3	8 377	1,7	1 131	0,3	1 373	0,2
Mliječni proizvodi i jaja	53	0,0	87	0,0	1 304	0,3	4 410	0,6
Ribe i riblje prerađevine	431	0,2	2 290	0,5	862	0,2	1 977	0,3
Zitarice i prerađevine od žitarica	5 166	2,4	9 741	2,0	498	0,1	2 209	0,3
Voće i povrće	10 143	4,7	26 184	5,4	3 522	1,1	22 982	3,4
Sećer, izrađevine i med	541	0,3	1 111	0,2	291	0,1	1 732	0,3
Kava, čaj, kakao i začini	1 378	0,6	1 934	0,4	28 895	7,8	48 377	7,1
Stočna hrana	899	0,4	2 017	0,4	984	0,2	2 393	0,4
Ostali proizvodi za hranu	2 356	1,1	3 785	0,8	869	0,2	1 871	0,3
Pića i duhan	2 213	1,0	4 486	0,9	1 140	0,3	1 179	0,2
Pića	2 212	1,0	4 475	0,9	1 140	0,3	1 179	0,2
Duhan i prerađevine od duhana	1	0,0	11	0,0	—	—	—	—
Sirovi mater. izuzevši goriva	4 568	2,1	10 729	2,2	14 068	3,8	22 504	3,3
Koža i krzna, sirova	43	0,0	80	0,0	2 599	0,7	2 604	0,4
Uljano sjeme i uljani plodovi	500	0,3	960	0,2	1 676	0,5	1 460	0,2
Sirovi kaučuk	—	—	—	—	3 111	0,9	8 420	1,2
Drvo, građa i pluto	3 237	1,5	7 072	1,5	136	0,0	472	0,1
Celuloza i otp. od papira	—	—	—	—	1 143	0,3	1 690	0,3
Tekstilna vlakna i otpaci	29	0,0	163	0,0	3 092	0,8	4 150	0,6
Sirova gnojiva i sirovi minerali	21	0,0	76	0,0	1 190	0,3	1 943	0,3
Metalne rude i otpaci	463	0,2	2 009	0,4	385	0,1	423	0,0
Život. i biljne sirovine nespomenute	275	0,1	369	0,1	736	0,2	1 342	0,2
Mineralna goriva i maziva	6 186	2,9	20 157	4,1	62 547	16,7	95 180	14,0
Ugljen, koks i briket	—	—	—	—	129	0,0	54	0,0
Nafta i proizvodi od nafte	5 399	2,5	19 826	4,1	14 416	3,8	34 015	5,0
Plin prirodni i industrijski	319	0,2	128	0,0	35 665	9,6	52 167	7,7
Električna energija	468	0,2	203	0,0	12 337	3,3	8 944	1,3
Životinjska i biljna ulja i masti	144	0,1	323	0,1	3 280	0,9	3 671	0,5
Životinjska ulja i masti	28	0,0	119	0,0	144	0,0	238	0,0
Masna biljna ulja	—	—	8	0,0	1 892	0,6	307	0,0
Prerađev. život. i biljnih ulja	116	0,1	196	0,1	1 244	0,3	3 126	0,5

1) Vidi opasku na str. 151

2) Standardna međunarodna trgovačka klasifikacija

2.7.8. Izvoz i uvoz prema robnim sektorima i odsjecima SMTK²⁾ (nastavak)

u milijunima dinara¹⁾

	U v o z				I z v o z			
	1986	%	1987	%	1986	%	1987	%
Kemijski proizvodi	43 564	20,2	88 557	18,2	82 515	22,0	176 635	26,0
Kemijski elementi i spojevi	12 104	5,6	25 062	5,1	26 893	9,9	89 367	13,2
Katran i sirove kemikalije iz ugljena	311	0,1	588	0,1	161	0,0	26	0,0
Boje, materije za štavljenje	2 340	1,1	5 838	1,2	6 643	1,8	14 392	2,1
Medicinski i farmaceutski proizvodi	17 252	8,0	36 715	7,5	9 188	2,4	24 109	3,5
Eterična ulja, parfimirane tvari	2 561	1,2	3 719	0,8	3 526	0,9	7 799	1,2
Umjetna gnojiva	—	—	—	—	716	0,2	329	0,0
Eksplozivi i piroteh. proizvodi	219	0,1	—	—	260	0,0	26	0,0
Plastične materije, celulozne smole	7 694	3,6	13 309	2,8	6 859	1,8	15 420	2,3
Kemijske tvari i proizvodi nespomenuti	1 083	0,5	3 326	0,7	18 269	5,0	25 167	3,7
Proizvodi klasificirani po materijalu	24 549	11,4	69 445	14,2	47 760	12,8	72 387	10,7
Koža, izrade i obradeno krzno	348	0,1	1 755	0,4	1 877	0,5	2 201	0,3
Izradvine od kaučuka nespomenute	1 549	0,7	4 589	0,9	2 863	0,8	4 964	0,8
Izradvine od drva i pluta	1 030	0,5	2 702	0,6	383	0,1	313	0,0
Papir, karton i izradvine	2 416	1,1	6 498	1,3	4 492	1,2	9 169	1,3
Tekstilna prediva, tkanine i gotova roba	6 721	3,1	13 387	2,7	7 875	2,1	13 850	2,0
Izradvine od nemetalnih minerala	1 772	0,8	4 413	0,9	4 737	1,3	10 969	1,6
Željezo i čelik	828	0,4	6 105	1,2	15 359	4,1	18 690	2,8
Obojeni metali	3 392	1,6	10 623	2,2	4 924	1,3	5 428	0,9
Izradvine od metala	6 493	3,1	19 373	4,0	5 250	1,4	6 803	1,0
Strojevi i transportni uređaji	77 981	36,2	166 814	34,2	99 330	26,6	176 813	26,0
Strojevi izuzev električnih	22 290	10,4	72 621	14,9	53 462	14,3	96 046	14,1
El. strojevi, aparati i uređaji	53 343	24,8	88 615	18,2	34 646	9,3	63 353	9,3
Transportna sredstva	2 348	1,0	5 578	1,1	11 222	3,0	17 414	2,6
Razni gotovi proizvodi	25 865	12,0	57,270	11,8	24 576	6,6	43 785	6,4
Materijal sanitarni, grijači	1 652	0,8	3 734	0,8	793	0,2	1 474	0,2
Namještaj	1 518	0,7	3,367	0,7	114	0,0	454	0,1
Putne ručne torbe i sl.	4	0,0	—	—	3	0,0	77	0,0
Odjeća	8 521	4,0	16 974	3,5	696	0,2	791	0,1
Obuća	9 213	4,2	17,470	3,6	268	0,1	57	0,0
Proizvodi precizne mehanike	2 095	1,0	8 226	1,7	13 711	3,7	25 977	3,8
Gotovi proizvodi nespomenuti	2 862	1,3	7 499	1,5	8 991	2,4	14 955	2,2
Razne transakcije i nespomenuta roba	359	0,2	521	0,1	6	0,0	66	0,0
Specijalne transakcije	358	0,2	476	0,1	2	0,0	—	—
Životinje nespomenute	1	0,0	45	0,0	4	0,0	66	0,0

1) Vidi opasku na str. 151

2) Standardna međunarodna trgovačka klasifikacija

2.8. Ugostiteljstvo

2.8.1. Ugostiteljske radnje po vrstama

	1983	1984	1985	1986	1987
Ukupno¹⁾	541	585	606	610	612
Hoteli svega	16	14	14	14	17
Hoteli I. kategorije	1	1	1	1	1
Hoteli A kategorije	2	2	2	2	3
Hoteli B kategorije	5	5	6	8	11
Hoteli C kategorije	4	3	2	2	1
Hoteli D kategorije	4	3	3	1	1
Moteli	2	3	3	3	3
Pansioni	3	2	2	2	2
Prenočišta	3	3	3	3	2
Kampovi, kampirališta	1	1	2	1	1
Planinarski domovi	2	4	3	3	3
Radnička odmarališta	1	1	1	—	1
Omladinska i dječja odmarališta	1	1	1	1	1
Restauracije — klasične	129	130	125	121	129
Ekspres — restauracije Samoposluživanja	10	10	10	13	11
Zdravljaci	1	12	11	8	9
Radničke restauracije	34	33	43	44	49
Studentske restauracije	5	5	6	6	3
Kavane	8	9	12	13	11
Barovi (noćni)	8	10	11	10	9
Snack barovi	21	19	28	34	33
Gostionice	29	36	27	30	33
Krčme	6	6	11	7	2
Buffeti	206	220	226	237	229
Konobe	1	2	—	—	1
Pečenjarnice	3	3	5	5	5
Slastičarne	14	14	15	15	15
Ostale ugostiteljske poslovne jedinice	37	47	47	40	43

¹⁾ Obuhvaćeni objekti za ishranu unutar poslovne jedinice za smještaj (npr. kavana, restoran i sl. u hotelu, motelu i dr.)

2.8.2. Zaposleni u ugostiteljstvu

	1983	1984	1985	1986	1987
Ukupno	9 014	8 906	8 910	8 854	8 978
Uprave	674	402	437	416	379
Hoteli svega	2 001	1 942	2 077	2 146	2 520
Hoteli I. kategorije	566	565	594	569	576
Hoteli A kategorije	362	350	389	373	446
Hoteli B kategorije	721	728	775	1 079	1 459
Hoteli C kategorije	167	140	118	116	29
Hoteli D kategorije	185	159	201	9	10
Moteli	58	172	197	216	214
Pansioni	51	51	54	52	51
Prenoćišta	45	43	41	44	32
Planinarski domovi	—	—	3	3	3
Radnička odmarališta	14	14	11	—	9
Omladinska i dječja odmarališta	64	36	59	77	78
Restauracije — klasične	2 372	2 336	2 249	2 109	1 945
Ekspres-restauracije samoposluživanja	278	312	332	344	335
Zdravljaci	4	33	19	13	14
Radničke restauracije	730	756	894	958	961
Studentske restauracije	156	156	189	175	213
Kavane	175	158	157	159	136
Barovi (noćni)	11	9	10	8	5
Snack barovi	206	186	286	308	265
Gostionice	331	408	297	313	342
Krčme	17	18	77	49	6
Buffeti	1 024	1 081	1 022	1 015	1 009
Konobe	7	7	—	—	1
Pečenjarnice	8	8	28	30	29
Slastičarne	149	146	143	141	146
Ostale ugostiteljske poslovne jedinice	639	627	328	278	285

2.8.3. Promet u ugostiteljstvu

	1983	1984	1985	1986	1987
Količine u hl					
Pivo	102 899	91 663	92 410	80 994	86 164
Vino	35 603	36 915	31 238	24 970	22 212
Rakija	2 189	2 253	2 082	2 115	2 213
Žestoka pića	13 709	13 570	11 413	10 497	9 308
Voćni sokovi koncentrirani	2 562	2 802	1 474	709	1 016
Voćni sokovi nekoncentrirani	11 673	11 281	9 907	10 407	11 463
Bezalkoholna pića	36 089	33 018	32 536	29 134	32 106
Soda voda i mineralna voda	46 712	50 606	46 188	38 527	37 605

2.8.4. Broj ležaja u ugostiteljstvu — stanje 31. VIII

	1983	1984	1985	1986	1987
Ukupno	5 627	6 445	5 343	5 314	8 557
Društveni sektor	5 503	6 315	5 265	5 255	8 387
Hoteli — ukupno	4 268	4 198	3 861	3 865	5 254
Hoteli L kategorije	920	920	920	920	920
Hoteli A kategorije	441	441	441	513	593
Hoteli B kategorije	1 798	1 798	1 753	2 151	3 607
Hoteli C kategorije	334	200	200	201	44
Hoteli D kategorije	775	839	547	80	90
Moteli — ukupno	207	205	353	353	353
Moteli I. kategorije	—	—	148	148	148
Moteli III. kategorije	207	205	205	205	205
Pansioni — ukupno	72	72	72	72	71
Pansioni I. kategorije	56	56	56	56	56
Pansioni II. kategorije	16	16	16	16	15
Prenočišta	233	233	230	242	215
Planinarski domovi	81	73	73	73	73
Radnička odmarališta	53	53	—	—	50
Omladinska i dječja odmarališta	395	395	250	250	321
Kampovi	—	—	—	400	400
Privremeni smještajni kapaciteti	194	1 086	426	—	1 650
Privatni sektor	124	130	78	59	170
Prenočišta	37	28	43	35	31
Gostionice	—	—	—	—	8
Privatne sobe	71	86	35	24	131
Pansioni	16	16	—	—	—

2.9. Turizam

2.9.1. Posjetioци i ostvarena noćenja

	1983		1984	
	ukupno	u hotelima	ukupno	u hotelima
Posjetioци				
Ukupno	628 625	539 225	724 584	612 920
Domaći	418 708	358 067	473 705	392 909
Strani	209 917	181 158	250 879	220 011
Austrija	9 879	9 147	10 054	9 380
Belgija	1 468	1 042	2 019	1 677
Bugarska	465	376	688	583
Čehoslovačka	6 021	4 158	6 622	4 222
Danska	1 213	785	1 137	681
DR Njemačka	2 034	1 663	2 517	2 031
Finska	722	420	778	457
Francuska	11 084	9 362	17 818	15 296
Grčka	5 668	4 935	6 353	5 444
Holandija	4 782	3 659	6 024	4 324
Italija	24 152	21 497	31 682	28 217
Mađarska	5 080	3 561	5 756	4 185
Norveška	518	414	690	510
Poljska	1 634	1 387	3 221	1 846
Rumunija	344	227	379	178
SR Njemačka	41 636	38 256	40 481	36 387
SSSR	25 333	23 769	19 400	19 116
Švicarska	3 217	2 925	3 784	3 530
Švedska	1 803	1 516	2 414	2 061
Velika Britanija	6 984	5 997	9 024	7 643
Kanada	1 753	1 580	2 591	2 223
SAD	18 474	17 675	25 194	24 018
Turska	3 282	2 333	3 422	2 171
Ostale zemlje	32 371	24 474	48 831	43 831
Noćenja				
Ukupno	1 029 074	846 083	1 100 969	908 409
Domaći	695 266	569 587	720 911	589 620
Strani	333 808	276 496	380 058	318 789
Austrija	14 245	13 240	14 468	13 408
Belgija	2 011	1 500	2 646	2 220
Bugarska	871	756	1 311	1 205
Čehoslovačka	11 014	8 096	11 816	8 051
Danska	1 945	1 272	1 697	1 146
DR Njemačka	5 633	4 462	6 542	5 407
Finska	1 245	653	1 508	782
Francuska	15 932	13 404	22 019	18 893
Grčka	6 488	5 516	7 164	6 076
Holandija	7 419	5 790	8 310	6 118
Italija	32 773	29 545	44 203	39 846
Mađarska	8 552	6 689	8 803	6 713
Norveška	789	653	970	672
Poljska	4 265	3 740	7 247	4 911
Rumunija	795	440	928	316
SR Njemačka	54 786	50 421	51 037	45 727
SSSR	44 838	40 418	36 410	34 299
Švicarska	5 352	4 992	6 104	5 838
Švedska	2 938	2 448	3 514	3 091
Velika Britanija	10 455	9 145	12 677	10 842
Kanada	2 767	2 491	3 528	3 042
SAD	29 936	27 528	42 202	39 293
Turska	4 038	2 869	4 024	2 529
Ostale zemlje	64 721	40 428	80 930	58 363

1985		1986		1987	
ukupno	u hotelima	ukupno	u hotelima	ukupno	u hotelima

Posjetioci

707 045	585 649	693 326	563 954	721 768	574 640
428 335	339 377	299 676	308 172	395 259	295 298
278 710	246 272	293 650	255 782	326 509	279 342
10 215	8 499	10 658	8 646	12 138	9 118
2 131	1 621	2 079	1 448	2 408	1 713
1 202	948	1 244	1 091	776	392
5 286	4 030	5 758	5 056	4 632	3 735
1 667	1 202	2 323	985	1 133	808
3 716	3 165	2 652	2 564	3 439	3 035
763	422	844	493	1 139	723
17 321	16 225	15 520	13 304	15 126	12 726
7 323	5 763	7 302	5 473	7 876	6 275
4 969	3 787	7 127	4 791	6 267	3 817
31 094	27 584	30 653	27 051	34 459	29 574
3 586	2 970	3 422	2 776	2 827	2 404
636	521	767	635	728	474
3 850	2 837	4 262	3 404	4 224	2 956
255	141	587	516	448	277
86 813	81 582	106 440	96 278	126 383	115 795
20 958	20 421	22 108	22 021	16 161	15 491
3 821	3 388	3 001	2 518	4 049	3 279
2 583	2 081	2 845	2 134	2 952	1 984
8 117	6 717	7 742	6 033	9 224	7 199
3 586	3 205	3 950	3 495	5 010	4 132
25 369	24 092	19 993	18 806	26 080	23 882
4 029	2 045	4 059	2 055	3 688	1 435
28 920	23 026	28 314	24 209	35 168	28 118

Noćenja

1 124 712	907 066	1 146 894	921 509	1 251 698	945 190
714 069	555 826	399 676	538 360	726 118	536 644
410 643	351 180	438 424	383 149	525 580	408 546
14 618	12 347	17 418	14 901	17 570	13 554
3 086	2 390	2 700	2 034	4 211	2 673
1 694	1 218	2 261	2 103	2 439	1 191
10 651	8 589	12 897	11 870	11 526	8 847
2 944	2 243	3 067	1 629	2 490	1 833
8 057	6 921	5 962	5 755	8 365	7 241
1 270	646	1 694	789	2 484	1 197
21 713	19 699	19 890	17 337	20 299	15 549
7 966	6 337	8 156	6 196	9 808	7 500
6 696	5 278	9 396	6 829	10 160	6 236
42 616	38 545	41 329	37 294	48 669	41 144
6 605	5 679	6 246	5 402	6 544	5 030
919	735	1 404	1 246	1 237	793
7 266	5 574	11 144	9 712	11 997	8 542
734	393	1 072	989	1 876	973
99 953	94 114	126 130	115 199	147 876	134 210
39 116	36 432	41 453	40 953	40 072	35 566
6 196	5 732	5 135	4 603	7 263	5 889
3 743	3 017	4 672	3 592	5 340	3 441
13 203	11 230	14 523	12 375	19 053	14 477
5 765	5 210	7 548	6 651	11 186	6 825
39 553	37 109	37 775	34 699	46 295	37 519
5 017	2 753	5 031	2 744	5 509	2 164
61 262	38 989	51 521	38 247	83 311	48 152

2.10. Obrtništvo

2.10.1. Zaposleni i osnovna sredstva u obrtničkim organizacijama udruženog rada — teritorijalni princip

u tisućama dinara

	Broj izvještajnih jedinica	Zaposleni (godišnji prosjek)	Aktivna osnovna sredstva ukupno			Sredstva za rad		
			nabavna vrijednost	sadašnja vrijednost	% od nabavne vrijednosti	nabavna vrijednost	sadašnja vrijednost	% od nabavne vrijednosti
1980								
Ukupno	218	14 668	4 259 933	2 141 832	50,3	2 156 156	581 541	27,0
Obrtničke usluge i popravci	179	12 673	4 079 070	2 034 507	49,9	2 059 836	547 028	26,6
Osobne usluge i usluge domaćinstvima	39	1 995	180 863	107 325	59,3	96 320	34 513	35,8
1981								
Ukupno	239	15 029	6 196 989	3 031 383	48,9	3 016 840	665 591	22,1
Obrtničke usluge i popravci	199	12 861	5 923 745	2 856 626	48,2	2 872 959	691 946	21,0
Osobne usluge i usluge domaćinstvima	40	2 168	273 253	174 757	64,0	143 881	63 645	44,2
1982*								
Ukupno	259	16 984	10 068 424	5 042 727	50,1	4 288 511	856 580	20,0
Obrtničke usluge i popravci	221	14 679	9 684 475	4 818 298	49,8	4 106 416	796 151	19,4
Osobne usluge i usluge domaćinstvima	38	2 305	383 949	224 429	58,5	182 095	60 429	33,2
1983								
Ukupno	251	17 428	13 361 927	6 354 663	47,6	5 614 111	943 794	16,8
Obrtničke usluge i popravci	212	14 887	12 868 963	6 071 687	47,2	5 398 176	866 797	16,1
Osobne usluge i usluge domaćinstvima	39	2 541	492 964	282 976	57,4	215 935	76 997	35,7
1984								
Ukupno	247	16 569	19 922 914	8 716 724	43,8	9 070 003	1 523 619	16,8
Obrtničke usluge i popravci	208	13 807	18 693 417	7 758 278	41,5	8 577 711	1 210 813	14,1
Osobne usluge i usluge domaćinstvima	39	2 762	1 229 497	958 446	78,0	492 292	312 806	63,5
1985								
Ukupno	258	17 968	37 358 613	15 798 792	42,3	18 074 435	2 995 356	16,6
Obrtničke usluge i popravci	219	15 134	36 233 350	15 168 876	41,9	17 442 952	2 779 985	15,9
Osobne usluge i usluge domaćinstvima	39	2 834	1 125 263	629 916	56,0	631 483	215 371	34,1
1986								
Ukupno	246	16 918	67 655 586	31 197 436	46,1	28 320 862	5 356 055	18,9
Obrtničke usluge i popravci	214	14 111	65 442 442	29 907 459	45,7	27 230 055	5 001 720	18,4
Osobne usluge i usluge domaćinstvima	32	2 807	2 213 144	1 289 977	58,3	1 090 807	354 335	32,5

2.10.2. Društveni proizvod i narodni dohodak u obrtničkim organizacijama udruženog rada — teritorijalni princip

u tisućama dinara

	Društveni proizvod	Amortizacija	Narodni dohodak				Materijalni troškovi
			ukupno	čisti osobni dohoci ¹⁾	višak proizvoda		
					svoga	poroz na promet	
1980							
Ukupno	4 129 002	328 991	3 800 011	1 485 021	2 314 990	136 148	3 240 551
Obrtničke usluge i popravci	3 816 302	321 172	3 495 130	1 344 291	2 150 839	121 792	3 174 197
Osobne usluge i usluge domaćinstvima	312 700	7 819	304 881	140 730	164 151	14 356	66 354
1981							
Ukupno	5 822 866	376 146	5 466 720	2 061 027	3 385 693	218 083	4 956 278
Obrtničke usluge i popravci	5 407 883	365 337	5 042 546	1 857 869	3 184 677	211 588	4 883 276
Osobne usluge i usluge domaćinstvima	414 983	10 809	404 174	203 158	201 016	6 495	73 002
1982*							
Ukupno	7 713 054	549 536	5 163 518	2 850 419	4 313 099	276 041	6 356 825
Obrtničke usluge i popravci	7 151 443	532 076	6 619 367	2 573 771	4 045 596	267 727	6 264 241
Osobne usluge i usluge domaćinstvima	561 611	17 460	544 151	276 648	267 503	8 314	92 584
1983							
Ukupno	10 590 951	881 797	9 709 154	3 601 880	6 107 274	405 980	10 047 021
Obrtničke usluge i popravci	9 833 044	858 916	8 974 128	3 227 435	5 746 693	391 722	9 926 842
Osobne usluge i usluge domaćinstvima	757 907	22 881	735 026	374 445	360 581	14 258	120 179
1984							
Ukupno	16 068 911	1 135 759	14 933 152	5 036 961	9 896 191	591 630	15 694 159
Obrtničke usluge i popravci	14 862 071	1 088 646	13 773 425	4 474 251	9 299 174	571 305	15 411 346
Osobne usluge i usluge domaćinstvima	1 206 840	47 113	1 159 727	562 710	597 017	20 325	282 813
1985							
Ukupno	30 027 918	1 622 787	28 405 131	9 611 199	18 793 932	939 899	32 894 713
Obrtničke usluge i popravci	28 030 043	1 586 142	26 443 901	8 624 061	17 819 840	932 852	32 494 322
Osobne usluge i usluge domaćinstvima	1 997 875	36 645	1 961 230	987 138	974 092	7 047	400 391
1986							
Ukupno	54 590 109	2 790 600	51 799 509	19 682 546	32 116 963	2 018 989	58 010 945
Obrtničke usluge i popravci	50 379 526	2 722 137	47 657 389	17 618 092	30 039 297	2 007 784	57 279 423
Osobne usluge i usluge domaćinstvima	4 210 583	68 463	4 142 120	2 064 454	2 077 666	11 205	731 522

¹⁾ Bez ostalih osobnih primanja

* Podaci u tabelama 2.10.1. i 2.10.2. od 1982. godine odnose se na područje grada Zagreba prema važećoj političko-teritorijalnoj podjeli (14 općina).

2.10.3. Izvršene isplate za investicije po osnovnim oblicima financiranja u obrtničkim organizacijama udruženog rada — organizacioni princip

u tisućama dinara

	Ukupno	U osnovna sredstva				U sredstva zajedničke potrošnje
		svega	iz vlastitih i udruženih sredstava	kreditirano iz sredstava i fondova DPZ-a i banaka	financirano iz sredstava i fondova DPZ-a	
1983						
Ukupno	603 405	603 316	302 813	27 805	272 698	89
Obrtničke usluge i popravci	594 321	594 232	293 729	27 805	272 698	89
Osobne usluge i usluge domaćinstvima	9 084	9 084	9 084	—	—	—
1984						
Ukupno	624 035	620 833	493 861	126 972	—	3 202
Obrtničke usluge i popravci	611 254	608 052	481 080	126 972	—	3 202
Osobne usluge i usluge domaćinstvima	12 781	12 781	12 781	—	—	—
1985						
Ukupno	1 113 366	1 110 895	1 038 959	71 936	—	2 471
Obrtničke usluge i popravci	1 090 662	1 088 191	1 019 255	68 936	—	2 471
Osobne usluge i usluge domaćinstvima	22 704	22 704	19 704	3 000	—	—
1986						
Ukupno	2 443 828	2 399 866	2 107 511	292 355	—	43 962
Obrtničke usluge i popravci	2 380 242	2 336 280	2 043 925	292 355	—	43 962
Osobne usluge i usluge domaćinstvima	63 586	63 586	63 586	—	—	—

2.10.4. Ostvarene investicije prema tehničkoj strukturi u obrtničkim organizacijama udruženog rada — teritorijalni princip

u tisućama dinara

	Ukupno	Građevinski radovi	Oprema sa montažom		Ostalo
			domaća	uvozna	
1983					
Ukupno	900 603	625 725	233 987	30 865	10 026
Obrtničke usluge i popravci	891 316	625 725	224 700	30 865	10 026
Osobne usluge i usluge domaćinstvima	9 287	—	9 287	—	—
1984					
Ukupno	537 954	198 934	294 261	38 231	6 528
Obrtničke usluge i popravci	525 307	198 934	281 614	38 231	6 528
Osobne usluge i usluge domaćinstvima	12 647	—	12 647	—	—
1985					
Ukupno	856 818	237 904	594 050	3 846	21 018
Obrtničke usluge i popravci	836 758	233 322	578 978	3 846	20 612
Osobne usluge i usluge domaćinstvima	20 060	4 582	15 072	—	406
1986					
Ukupno	2 029 750	551 560	1 426 003	23 332	28 855
Obrtničke usluge i popravci	1 978 070	550 348	1 381 310	17 779	28 633
Osobne usluge i usluge domaćinstvima	51 680	1 212	44 693	5 553	222

2.10.5. Mala privreda — pokazatelji iz popisnih godina

	Broj obrtničkih radnji	Vlasnici		Zaposleni na određeno i neodređeno vrijeme	Lokali		Snaga pogonskih strojeva i motora kW	Radnje osnovane po povratku vlasnika iz inozemstva
		muški	žene		broj	površina u m ² po radnji		
1974	5 495	4 506	989	5 409	4 527	34	41 237	363
1984	12 960	10 319	2 641	11 670	6 473	46	338 823	1 395

2.10.6. Radnje u maloj privredi prema organizacijskom obliku 1984. god.

	Broj radnji	Organizacijski oblik			Radnje koje posluju preko str. poslovođe	Radnje osnov. po povrat. vlas. iz inozemstva	Prosječan broj mjeseći rada radnje
		samo-stalne	zajed-ničke	od mjesta do mjesta			
Ukupno	12 960	12 206	649	105	67	1 395	11
Obrtništvo i osobne usluge	6 717	6 184	508	25	55	547	11
Izrada predmeta od nemetala	92	85	7	—	1	7	10
Izrada i popravak metalnih proizv.	1 663	1 514	146	3	16	196	11
Izrada i popr. elektroteh. proizv.	363	335	26	2	2	17	11
Izrada i popr. predm. od drveta	443	409	31	3	5	46	11
Izrada predmeta od tekstila	697	651	46	—	3	47	11
Izrada i popr. predm. od kože i gume	464	440	24	—	11	48	11
Izrada prehrambenih proizvoda	308	276	23	9	2	16	11
Izrada raznovrsnih proizvoda	1 579	1 439	138	2	5	91	11
Osobne usluge i usluge domaćinst.	1 108	1 035	67	6	10	79	11
Građevinarstvo	1 816	1 759	44	13	5	184	11
Promet	3 199	3 159	1	39	1	507	11
Trgovina	72	71	1	—	—	9	9
Ugostiteljstvo	1 116	996	92	28	6	143	11
Financij., tehnič. i poslov. usluge	40	37	3	—	—	5	11

2.10.7. Radnje u maloj privredi po djelatnostima u 1984. god.

	Ukupno	Djelatnosti								
		obrt- ništvo	djelat. slična obrt- ničkoj	djelat. srodna obrt- ničkoj	domaća radi- nost	promet	trgo- vina	ugosti- teljstvo	tehnič. i pos- lovne usluge	
Ukupno	12 960	7 479	91	23	990	3 199	72	1 066	40	
Obrtništvo i osobne usluge	6 717	5 613	91	23	990	—	—	—	—	
Izrada predmeta od nemeta	92	73	—	—	19	—	—	—	—	
Izrada i popravak metalnih proizvoda	1 663	1 465	4	—	194	—	—	—	—	
Izrada i popr. elektroteh. proizvoda	363	346	—	—	17	—	—	—	—	
Izrada i popr. predm. od drveta	443	411	4	—	28	—	—	—	—	
Izrada predmeta od tekstila	697	577	—	—	120	—	—	—	—	
Izrada i popr. predm. od kože i gume	464	417	—	—	47	—	—	—	—	
Izrada prehrambenih proizvoda	308	267	28	9	4	—	—	—	—	
Izrada raznovrsnih proizvoda	1 579	999	20	1	559	—	—	—	—	
Osobne usluge i usluge domaćinstvima	1 108	1 058	35	13	2	—	—	—	—	
Građevinarstvo	1 816	1 816	—	—	—	—	—	—	—	
Promet	3 199	—	—	—	—	3 199	—	—	—	
Trgovina	72	—	—	—	—	—	72	—	—	
Ugostiteljstvo	1 116	50	—	—	—	—	—	1 066	—	
Financij., tehnič. i poslov. usluge	40	—	—	—	—	—	—	—	40	

2.10.8. Podaci o poslovanju, vlasnicima i lokalima u 1984. god.

	P r o s j e č n o					Radnje koje isporučuju i vrse usluge za društ. sektor
	vrijeme poslovanja radnji — u godinama	starost vlasnika	broj članova domaćin. koje vlas. uzdr.	radnika po radnji	površina lokala u m ² po radnji	
Ukupno	8	42	1,5	0,9	46	5 573
Obrtništvo i osobne usluge	10	42	1,4	1,0	43	3 112
Izrada predmeta od nemetala	6	42	1,5	1,1	78	52
Izrada i popravak metalnih proizv.	10	43	1,4	1,5	61	1 258
Izrada i popravak elektroteh. proizv.	7	39	1,3	0,9	30	223
Izrada i popravak predm. od drveta	11	47	1,7	0,9	63	238
Izrada predmeta od tekstila	11	43	1,1	0,9	28	114
Izrada i popr. predm. od kože i gume	15	47	1,3	0,7	28	135
Izrada prehrambenih proizvoda	10	45	2,5	1,2	45	42
Izrada raznovrsnih proizvoda	6	41	1,3	0,7	35	941
Osobne usluge i usluge domaćinst.	11	40	1,3	1,0	28	109
Građevinarstvo	6	41	1,6	1,7	50	1 407
Promet	7	41	1,8	0,0	—	898
Trgovina	3	38	1,7	0,1	30	10
Ugostiteljstvo	7	41	1,6	1,6	62	127
Financij., tehnič. i poslov. usluge	4	41	0,9	0,8	41	19

2.11. Komunalna djelatnost

2.11.1. Javni vodovod

	Dužina cjevovoda u km	Rezervoari		Broj priključaka	Ukupno dignuto vode	Gubitak u mreži	Isporučeno vode				
		broj	zapremnina u tis. m ³				sviega	za kućanstva	za javne svrhe	za privredu	ostalo
1978	1 002	20	65,1	41 305	99 845	18 117	81 728	32 253	741	36 472	12 262
1979	1 100	21	67,3	43 408	104 386	17 671	86 715	34 098	855	37 024	14 738
1980	1 133	23	71,7	45 593	105 980	20 694	85 286	35 606	518	46 469	2 693
1981	1 186	25	71,9	47 431	112 987	22 545	90 442	35 711	537	49 519	4 675
1982*	1 634	41	76,5	59 695	122 879	21 456	101 423	41 734	720	54 085	4 884
1983	1 700	40	77,0	63 070	121 561	28 030	93 531	37 318	213	50 980	5 020
1984	1 745	41	80,1	65 390	123 366	25 840	97 526	43 952	228	48 936	4 410
1985	1 774	45	131,6	67 481	127 647	27 775	99 872	43 893	226	50 967	4 786
1986	1 869	52	148,8	69 106	131 671	28 074	103 597	46 133	275	51 038	6 151
1987	1 910	54	149,9	71 090	140 860	30 376	110 484	45 058	266	54 405	10 755

2.11.2. Javna kanalizacija

	Dužina kanalizacijske mreže u km			Kanalizacijski priključci
	ukupno	kollektori	ostala kanalizaciona mreža	
1978	687,5	84,5	603,0	32 384
1979	783,3	90,4	692,9	32 894
1980	819,4	90,4	729,0	33 614
1981	848,2	95,9	752,3	34 570
1982*	879,2	102,9	776,3	41 182
1983	902,0	121,0	781,0	42 078
1984	914,7	125,0	789,7	42 523
1985	938,9	136,5	802,4	43 454
1986	1 157,5	158,2	999,3	44 157
1987	1 210,8	165,2	1 045,6	45 162

2.11.3. Snabdjevanje grada toplinskom energijom

	1983	1984	1985	1986	1987
	isporučeno u G J				
Tehnološke pare	4 192 965	4 484 908	4 764 187	4 732 192	4 921 699
Vrele vode	3 245 658	4 688 673	6 102 824	6 260 522	6 210 335

* Podaci u tabelama 2.11.1. do 2.11.8. od 1982. godine odnose se na područje grada Zagreba prema važećoj političko-teritorijalnoj podjeli (14 općina).

2.11.4. Električna energija

	Dužina električnih vodova u km		Proizvedeno električne energije u MVh	Potrošeno			Broj potrošača	Broj rasvjetnih mjesta na ulicama i trgovima					
	podzemnih kabela	zračnih		domaćinstva	privreda	rasvijeta javna		običnih	fluorescentnih	živinih	natrijevi	reflektor	reflektor natrij
				M W h									
1978	2 137	3 532	341 761	530 443	761 944	38 977	234 224	16 236	580	18 159	3 566	94	4
1979	2 286	4 559	562 993	659 126	873 180	41 214	265 399	20 761	930	19 595	3 696	94	4
1980	2 425	5 139	750 983	689 109	976 761	44 287	271 509	20 213	683	21 980	3 696	102	4
1981	2 606	5 255	625 507	676 823	982 273	40 187	279 576	20 259	683	22 640	3 891	102	4
1982*	3 092	6 031	538 872	748 768	1 000 625	33 006	299 973	20 644	683	27 991	4 979	107	204
1983	3 227	6 068	511 533	819 420	1 022 621	37 380	308 176	20 674	623	28 634	4 979	102	204
1984	3 311	6 174	439 776	883 186	1 047 659	38 502	317 475	20 700	557	29 652	5 131	85	204
1985	3 554	6 227	405 165	911 490	1 128 668	48 019	325 341	19 626	812	30 963	5 150	93	204
1986	3 554	6 298	459 526	942 198	1 187 785	47 268	330 157	19 626	812	31 604	5 150	93	204
1987	3 678	6 363	598 419	962 039	1 249 055	52 507	334 537	19 001	576	34 597	5 212	93	210

2.11.5. Plin

	Dužina plinovoda u km	Gradski plin					Prirodni plin			Broj potrošača	Broj javnih rasvjetnih mjesta
		proizvodnja	gubitak	isporučeno plina			isporučeno plina				
				ukupno	domaćinstva	indus-triji	ukupno	domaćinstva	indus-triji		
1978	358	108 724	3 262	105 462	89 357	16 105	267 362	42 157	225 205	63 723	88
1979	419	100 962	325	100 637	84 610	16 027	346 356	46 651	299 705	69 322	90
1980	492	107 700	—	107 700	91 178	16 522	376 372	62 541	313 831	76 922	90
1981	522	94 136	—	94 136	80 315	13 821	394 777	63 981	330 796	76 922	90
1982*	762	90 502	—	90 502	77 972	12 530	376 969	66 146	310 823	79 089	98
1983	785	77 571	—	77 571	66 665	10 906	338 281	92 317	245 964	81 844	95
1984	811	63 489	—	63 489	51 845	11 644	373 117	95 182	277 935	85 466	79
1985	840	53 449	—	53 449	44 599	8 850	362 593	92 762	269 831	88 084	79
1986	928	48 403	—	48 403	40 104	8 299	469 298	108 694	360 604	91 253	79
1987	955	47 575	—	47 575	38 878	8 697	535 180	116 489	418 691	93 688	93

* Vidi opasku na strani 169.

2.11.6. Javna hladna kupališta

	1978	1979	1980	1981	1982*	1983	1984	1985	1986	1987
Broj hladnih kupališta	5	5	5	5	6	6	6	6	6	10
Broj kabina	387	391	397	402	503	503	431	416	421	397
Broj tuševa	27	40	60	35	47	45	46	42	31	64
Broj kupača — u tisućama	98	90	89	302	160	216	123	136	231	92

2.11.7. Javna topla kupališta

	1978	1979	1980	1981	1982*	1983	1984	1985	1986	1987
Broj toplih kupališta	5	5	5	4	5	5	4	4	3	3
Broj kada	25	31	25	25	18	31	6	6	5	5
Broj tuševa	101	99	101	118	83	101	47	67	57	93
Broj kupača — u tisućama	311	410	314	420	380	341	332	313	437	352
Broj bazena	4	5	5	5	6	6	5	8	7	6
Površina bazena u m ²	476	476	480	464	544	514	514	702	688	1 894

2.11.8. Tržnice za živežne namirnice

	1978	1979	1980	1981	1982*	1983	1984	1985	1986	1987
Broj tržnica	15	15	17	17	19	20	20	20	20	20
Površina u m ² — ukupno	51 625	51 625	61 083 ¹⁾	62 244	71 514	74 736	72 729	72 854	38 363 ¹⁾	38 363
Obrađena površina — u m ²	50 656	50 656	58 151	58 221	62 758	62 980	68 253	68 253	36 443 ¹⁾	36 443
Pokrivena površina — u m ²	16 797	16 797	24 660	24 730	28 777	28 796	28 929	28 969	24 430	24 430
Broj klupa (stolova)	2 625	2 625	3 065	3 187	3 601	3 666	3 704	3 626	3 396	3 396
Površina klupa — u m ²	9 134	9 134	9 976	9 946	10 401	10 472	10 412	11 132	7 660	7 660
Prodavaonice na tržnicama	382	362	422	422	451	461	461	461	476	476

* Vidi opasku na strani 169.

¹⁾ Razlika u površinama u odnosu na prethodno razdoblje uslijedila je zbog prekategoriizacije površina.

2.12. Društveni proizvod i narodni dohodak

2.12.1. Narodni dohodak — teritorijalni princip

u tisućama dinara

	1982*	1983	1984	1985	1986
Ukupno društveni i privatni sektor					
Sveukupno	174 169 001	239 518 620	371 799 596	691 561 187	1 284 209 930
Industrija i rudarstvo	58 296 119	79 091 547	127 774 168	250 032 670	465 807 499
Poljoprivreda i ribarstvo	4 286 929	6 285 832	8 268 375	14 972 038	27 653 968
Šumarstvo	306 344	380 362	662 553	986 514	1 877 161
Vodoprivreda	456 367	615 282	779 154	1 284 652	2 999 194
Građevinarstvo	23 100 164	29 564 325	43 012 568	86 442 240	119 088 594
Promet i veze	9 912 825	13 249 223	20 737 076	41 556 931	84 774 607
Trgovina	43 392 572	64 233 380	99 126 277	161 744 509	338 364 567
Ugostiteljstvo i turizam	5 345 580	10 079 895	9 378 114	17 078 983	34 849 837
Proizvodne obrtničke usluge	11 632 397	15 751 298	23 866 293	45 207 311	89 993 627
Proizvodno-komunalne djelatnosti	2 154 214	2 100 107	3 274 657	5 198 354	11 489 003
Tehničke i poslovne usluge	11 794 076	13 542 093	28 323 348	54 775 158	79 707 477
Izdavačko-novinska djelatnost i kinematografi	3 202 937	4 254 897	6 047 860	11 395 860	25 704 318
Ljekarne	288 477	370 384	549 153	886 765	1 900 078
Društveni sektor					
Ukupno	163 087 748	224 957 273	351 210 714	657 086 737	1 211 947 236
Industrija i rudarstvo	58 296 119	79 091 547	127 774 168	250 032 670	465 807 499
Poljoprivreda i ribarstvo	999 514	1 924 724	2 265 649	6 481 151	11 537 561
Šumarstvo	306 344	380 362	662 553	986 514	1 877 161
Vodoprivreda	456 367	615 282	779 154	1 284 652	2 999 194
Građevinarstvo	22 052 428	28 389 994	41 921 723	84 784 165	116 399 386
Promet i veze	9 015 420	12 171 881	19 047 754	39 070 752	80 370 068
Trgovina	43 387 229	64 220 683	99 087 126	161 653 137	338 135 455
Ugostiteljstvo i turizam	4 515 256	8 921 096	7 704 144	14 094 456	28 362 647
Proizvodne obrtničke usluge	6 619 367	8 974 228	13 773 425	26 443 901	47 657 389
Proizvodno-komunalne djelatnosti	2 154 214	2 100 107	3 274 657	5 198 354	11 489 003
Tehničke i poslovne usluge	11 794 076	13 542 093	28 323 348	54 775 158	79 707 477
Izdavačko-novinska djelatnost i kinematografi	3 202 937	4 254 892	6 047 860	11 395 062	25 704 318
Ljekarne	288 477	370 384	549 153	886 765	1 900 078
Privatni sektor					
Ukupno	11 081 253	14 561 347	20 588 882	34 474 450	72 262 694
Poljoprivreda	3 287 415	4 361 108	6 022 726	8 490 887	16 116 407
Građevinarstvo	1 047 736	1 174 331	1 090 845	1 658 075	2 689 208
Promet	897 405	1 077 342	1 689 322	2 486 179	4 404 539
Trgovina	5 343	12 697	39 151	91 372	229 112
Ugostiteljstvo i turizam	830 324	1 158 799	1 673 970	2 984 527	6 487 190
Obrtništvo — proizvodno	5 013 030	6 777 070	10 092 868	18 763 410	42 336 238

* Podaci u tabelama 2.12.1. do 2.12.5. od 1982. god. odnose se na područje grada Zagreba prema važećoj političko-teritorijalnoj podjeli (14 općina).

2.12.2. Narodni dohodak u društvenom sektoru — organizacioni princip

u tisućama dinara

	1982*	1983	1984	1985	1986
Ukupno	181 326 328	251 381 900	394 076 785	794 245 450	1 428 735 481
Industrija i rudarstvo	63 100 751	85 527 097	138 557 997	279 752 827	497 304 260
Poljoprivreda i ribarstvo	1 713 656	2 981 763	3 451 827	9 081 976	15 207 781
Šumarstvo	303 005	376 991	656 829	1 100 585	2 129 517
Vodoprivreda	456 367	615 282	779 154	1 284 652	2 999 194
Građevinarstvo	30 289 246	41 000 364	63 719 689	121 842 635	152 443 538
Promet i veze	8 572 732	11 148 104	17 711 880	37 072 071	78 610 552
Trgovina	46 837 671	69 376 743	107 050 569	227 344 159	475 824 408
Ugostiteljstvo i turizam	4 727 300	6 218 208	8 697 796	14 459 392	26 422 783
Proizvodne obrtničke usluge	6 259 110	8 130 636	12 229 737	22 680 913	46 125 324
Proizvodno-komunalne djelatnosti	1 962 436	2 570 760	3 023 117	5 777 685	12 231 824
Tehničke i poslovne usluge	12 139 179	16 954 012	29 177 536	57 219 573	81 300 332
Izdavačko-novinska djelatnost i kinematografi	4 650 100	6 076 667	8 428 998	15 653 089	36 037 087
Ljekarne	314 775	405 273	591 656	975 893	2 098 881

2.12.3. Društveni proizvod i narodni dohodak u privatnom sektoru

u tisućama dinara

	Društveni proizvod	Amortizacija	Narodni dohodak		
			ukupno	čisti osobni dohoci	višak proizvoda
1980	5 031 463	248 253	4 783 210	3 445 344	1 337 866
1981	6 729 678	327 452	6 402 226	4 567 130	1 835 096
1982*	11 667 673	586 420	11 081 253	7 945 388	3 135 865
1983	15 326 732	765 385	14 561 347	10 359 478	4 201 869
1984	21 682 169	1 093 287	20 588 882	14 677 573	5 911 309
1985					
Ukupno	36 301 901	1 827 451	34 474 450	24 562 947	9 911 503
Poljoprivreda	8 937 776	446 889	8 490 887	6 843 656	1 647 231
Građevinarstvo	1 658 075	—	1 658 075	1 508 851	149 224
Promet	2 983 414	497 235	2 486 179	1 748 130	738 049
Trgovina	97 769	6 397	91 372	61 009	30 363
Ugostiteljstvo i turizam	3 223 290	238 763	2 984 527	1 808 807	1 175 720
Obrtništvo — proizvodno	19 401 577	638 167	18 763 410	12 592 494	6 170 916
1986					
Ukupno	76 333 076	4 070 382	72 262 694	51 440 271	20 822 423
Poljoprivreda	17 329 471	1 213 064	16 116 407	12 893 126	3 223 281
Građevinarstvo	2 689 208	—	2 689 208	2 420 287	268 921
Promet	5 285 447	880 908	4 404 539	2 917 950	1 486 589
Trgovina	245 148	16 036	229 112	162 063	67 049
Ugostiteljstvo i turizam	7 006 165	518 975	6 487 190	4 113 944	2 373 246
Obrtništvo — proizvodno	43 777 637	1 441 399	42 336 238	28 932 901	13 403 337

2.12.4. Društveni proizvod i narodni dohodak u društvenom sektoru — organizacioni princip

u tisućama dinara

	Društveni proizvod	Amortizacija	Narodni dohodak				Materijalni troškovi
			ukupno	čisti ¹⁾ osobni dohoci	višak proizvoda		
					svega	porez na promet	
1980	117 005 008	14 353 493	102 651 515	30 696 181	71 955 334	12 616 250	119 324 138
1981	161 325 299	18 277 899	143 047 400	41 727 350	101 320 050	17 223 393	163 418 462
1982*	207 345 216	26 018 888	181 326 328	54 997 119	126 329 209	21 495 390	224 308 387
1983	287 604 504	36 222 604	251 381 900	68 775 490	182 606 410	31 520 187	306 770 900
1984	451 378 683	57 301 898	394 076 785	98 555 315	295 521 470	48 702 886	512 608 700
1985							
Ukupno	873 954 297	79 708 847	794 245 450	180 220 707	614 024 743	125 274 731	975 323 933
Industrija i rudarstvo	319 719 033	39 966 206	279 752 827	72 345 806	207 407 021	4 349 669	589 046 023
Poljoprivreda i ribarstvo	9 660 852	578 876	9 081 976	1 608 126	7 473 850	345 494	21 357 055
Šumarstvo	1 481 237	380 652	1 100 585	447 839	652 746	12 721	533 111
Vodoprivreda	1 420 290	135 638	1 284 652	491 506	793 146	382	1 176 351
Građevinarstvo	142 656 590	20 813 955	121 842 635	24 927 016	96 915 619	326 886	167 072 504
Promet i veze	44 798 989	7 726 918	37 072 071	14 056 196	23 015 875	145 942	29 057 879
Trgovina	231 115 941	3 771 782	227 344 159	32 664 801	194 679 358	11 081 811	47 155 439
Ugostiteljstvo i turizam	15 331 610	872 218	14 459 392	5 493 493	8 965 899	1 234 564	15 473 996
Proizvodne obrtničke usluge	23 894 109	1 213 196	22 680 913	8 578 620	14 102 253	1 008 434	31 415 589
Privredno-komunalne djelatnosti	7 659 940	1 882 255	5 777 685	2 740 861	3 036 824	20 760	19 824 209
Tehničke i poslovne usluge	58 987 793	1 768 220	57 219 573	12 882 737	44 336 836	735 877	41 758 904
Izdavačko-novinska djelatnost i kinematografijske usluge	16 225 475	572 386	15 653 089	3 620 650	12 032 439	1 477 339	11 335 678
Ljekarne	1 002 438	26 545	975 893	363 056	612 837	234 852	117 195
1986							
Ukupno	1 573 950 072	145 214 591	1 428 735 481	389 813 133	1 038 922 348	261 928 243	1 813 575 694
Industrija i rudarstvo	570 711 287	73 407 027	497 304 260	156 487 664	340 816 596	8 780 076	1 084 024 180
Poljoprivreda i ribarstvo	16 132 488	924 707	15 207 781	3 258 946	11 948 835	518 029	32 008 545
Šumarstvo	2 642 753	513 236	2 129 517	845 606	1 283 911	19 823	914 142
Vodoprivreda	3 215 738	216 544	2 999 194	1 095 868	1 903 326	902	2 205 993
Građevinarstvo	191 555 934	39 112 396	152 443 538	58 698 910	93 744 628	645 019	340 893 283
Promet i veze	91 538 058	12 927 506	78 610 552	29 615 411	48 995 141	213 675	56 098 557
Trgovina	482 866 206	7 041 798	475 824 408	72 984 525	402 839 883	241 665 004	95 209 538
Ugostiteljstvo i turizam	27 970 340	1 547 557	26 422 783	10 255 000	16 167 783	2 113 325	22 605 545
Proizvodne obrtničke usluge	48 065 171	1 939 847	46 125 324	17 321 743	28 803 581	2 148 678	55 024 993
Privredno-komunalne djelatnosti	15 791 841	3 560 017	12 231 824	5 628 559	6 603 265	13 277	32 324 601
Tehničke i poslovne usluge	84 303 891	3 003 559	81 300 332	24 011 067	57 289 265	2 453 675	65 568 067
Izdavačko-novinska djelatnost i kinematografijske usluge	37 010 780	973 693	36 037 087	8 742 576	27 294 511	3 069 009	26 486 598
Ljekarne	2 145 585	46 704	2 098 881	867 258	1 231 623	287 751	211 652

1) Bez ostalih osobnih primanja

2.12.5. Društveni proizvod i narodni dohodak u društvenom sektoru — teritorijalni princip

u tisućama dinara

	Društveni proizvod	Amortizacija	Narodni dohodak				Materijalni troškovi
			ukupno	čisti ¹⁾ osobni dohoci	višak proizvoda		
					svega	porez na promet	
1980	100 907 229	9 630 328	91 276 901	28 241 815	63 035 086	9 814 070	107 781 292
1981	141 361 807	12 453 210	128 908 597	39 294 816	89 613 781	13 784 855	154 214 008
1982*	181 376 465	18 288 717	163 087 748	50 990 378	112 097 370	17 764 558	208 899 830
1983	250 265 982	25 308 709	224 957 273	64 013 614	160 943 659	26 210 032	287 038 484
1984	389 881 228	38 670 514	351 210 714	91 757 999	259 452 715	40 333 787	478 650 846
1985							
Ukupno	714 399 804	57 313 067	657 086 737	166 520 710	490 566 027	62 769 053	904 819 950
Industrija i rudarstvo	274 656 257	24 623 587	250 032 670	68 522 961	181 509 709	2 525 427	552 343 395
Poljoprivreda i ribarstvo	6 886 469	405 318	6 481 151	1 231 666	5 249 485	233 059	15 433 985
Sumarstvo	1 289 193	302 679	986 514	388 772	597 742	13 273	474 207
Vodoprivreda	1 420 290	135 638	1 284 652	491 506	793 146	382	1 176 351
Gradevinarstvo	99 921 141	15 136 976	84 784 165	19 305 469	65 478 696	214 848	125 565 124
Promet i veze	45 844 161	6 773 409	39 070 752	13 773 308	25 297 444	218 225	29 034 129
Trgovina	164 583 320	2 930 183	161 653 137	29 829 263	131 823 874	55 859 798	52 139 161
Ugostiteljstvo i turizam	14 855 588	761 132	14 094 456	5 298 261	8 796 195	1 177 496	14 291 496
Proizvodno-obrtničke usluge	28 030 043	1 586 142	26 443 901	8 624 061	17 819 840	932 852	32 494 322
Proizvodno-komunalne djelat.	7 444 265	2 245 911	5 198 354	2 900 697	2 297 657	64 319	29 159 697
Tehničke i poslovne usluge	56 655 458	1 880 300	54 775 158	12 972 105	41 803 053	942 677	42 776 556
Izdavačko-novinska djelatnost i kinematografi	11 902 568	507 506	11 395 062	2 850 023	8 545 039	372 824	9 822 352
Ljekarne	911 051	24 286	886 765	332 618	554 147	214 323	109 175
1986							
Ukupno	1 317 801 885	105854 649	1 211 947 236	358 336 494	853 610 742	131 293 194	1 693 432 932
Industrija i rudarstvo	512 987 122	47 179 623	465 807 499	146 857 335	318 950 164	7 735 223	1 020 130 628
Poljoprivreda i ribarstvo	12 240 178	702 617	11 537 561	2 543 714	8 993 847	248 387	24 896 758
Sumarstvo	2 287 260	410 039	1 877 161	757 289	1 119 872	22 697	841 712
Vodoprivreda	3 215 738	216 544	2 999 194	1 095 868	1 903 326	902	2 205 993
Gradevinarstvo	144 620 266	28 220 880	116 399 386	44 871 798	71 527 588	478 426	267 074 959
Promet i veze	91 642 955	11 272 887	80 370 068	29 592 461	50 777 607	327 755	58 272 548
Trgovina	344 344 683	6 909 228	338 135 455	67 434 697	270 700 758	114 292 246	109 679 754
Ugostiteljstvo i turizam	29 815 010	1 452 363	28 362 647	10 824 832	17 537 815	2 758 107	28 589 621
Proizvodno-obrtničke usluge	50 379 526	2 722 137	47 657 389	17 618 092	30 039 297	2 007 784	57 279 423
Proizvodno-komunalne djelat.	14 991 637	3 502 634	11 489 003	5 179 875	6 309 128	84 231	31 832 446
Tehničke i poslovne usluge	82 832 655	3 125 178	79 707 477	24 239 063	55 468 414	2 281 304	70 430 698
Izdavačko-novinska djelatnost i kinematografi	26 503 410	799 092	25 704 318	6 537 834	19 166 484	793 331	22 036 067
Ljekarne	1 941 505	41 427	1 900 078	783 636	1 116 442	262 801	162 325

1) Bez ostalih osobnih primanja

2.13. Osnovna sredstva i investicije

2.13.1. Osnovna sredstva u društvenom sektoru proizvodnih djelatnosti — teritorijalni princip

u tisućama dinara

	Broj izvještajnih jedinica	Zaposleni (godišnji prosjek)	Aktivna osnovna sredstva 31. XII						kocfijent fizičke sposobnosti u %		
			ukupno		oprema			ukupno aktivna sredstva	oprema		
			nabavna vrijednost	sadašnja vrijednost	nabavna vrijednost	sadašnja vrijednost	učeeće opreme u aktiv. osnov. sred. u %				
							nabavna vrijednost	sadašnja vrijednost	nabavna vrijednost	sadašnja vrijednost	
1980	3 527	282 700	133 700 905	66 996 579	62 006 307	19 026 757	46,4	28,4	50,1	30,7	
1981	3 592	287 615	195 096 778	92 484 219	95 079 548	25 878 438	48,7	28,0	47,4	27,2	
1982*	3 926	303 236	295 428 805	137 773 374	137 679 897	35 972 193	46,6	26,1	46,6	26,1	
1983	3 840	301 969	396 232 497	177 754 040	185 308 942	43 515 880	46,8	24,5	44,9	23,5	
1984	3 767	301 261	603 810 753	251 706 378	294 461 501	59 969 421	48,8	23,8	41,7	20,4	
1985											
Ukupno	3 755	304 916	1 134 975 709	488 069 125	567 237 902	136 512 249	50,0	28,0	43,0	24,1	
Industrija i rudarstvo	604	127 071	509 758 580	192 771 676	294 367 563	68 214 561	57,7	35,4	37,8	23,2	
Poljoprivreda i ribarstvo	77	2 457	13 143 752	7 525 524	3 430 217	938 453	26,1	12,5	57,3	27,4	
Sumarstvo	14	557	1 431 901	728 871	338 765	106 439	23,7	14,6	50,9	31,4	
Vodoprivreda	4	812	2 594 349	1 315 529	1 686 472	640 561	65,0	48,7	50,7	38,0	
Gradjevinarstvo	409	41 691	109 904 939	29 011 297	89 913 460	17 318 567	81,8	59,7	26,4	19,3	
Promet i veze	170	27 071	184 088 288	73 934 941	84 844 867	23 501 634	45,1	31,8	40,2	27,7	
Trgovina	1 453	49 320	92 806 333	55 466 695	24 542 923	7 152 442	26,4	12,9	59,8	29,1	
Ugostiteljstvo i turizam	285	11 644	28 495 680	17 675 539	6 258 223	2 005 536	22,0	11,3	62,0	32,6	
Proizvodne obrtničke usluge	219	15 134	36 233 350	15 168 876	17 442 952	2 779 985	48,1	18,3	41,9	15,9	
Proizvodno-komunalne djelatnosti	39	5 757	92 642 818	56 753 329	23 358 150	8 204 628	25,2	14,5	61,3	35,1	
Tehničke i poslovne usluge	393	18 015	55 959 120	34 653 547	17 788 790	5 291 402	31,8	15,3	61,9	29,7	
Izdavačko-novinska djelatnost i kinematografi	74	4 782	7 314 986	2 774 335	2 999 670	338 816	41,0	12,2	37,9	11,3	
Ljekarne	14	605	601 613	288 966	265 850	19 225	44,2	6,7	48,0	7,2	
1986											
Ukupno	3 810	307 911	2 137 555 318	946 187 779	1 024 074 893	257 129 873	47,9	27,2	44,3	25,1	
Industrija i rudarstvo	636	130 320	998 041 546	351 093 978	561 113 984	138 166 224	56,2	35,3	39,2	24,6	
Poljoprivreda i ribarstvo	69	2 475	27 192 245	17 865 601	5 064 851	2 741 163	18,6	15,3	65,7	54,1	
Sumarstvo	14	572	2 882 356	1 446 882	757 921	239 213	26,3	16,5	50,2	31,6	
Vodoprivreda	5	815	4 534 157	2 255 721	2 844 347	1 027 644	62,7	45,6	49,7	36,1	
Gradjevinarstvo	398	43 754	192 261 135	48 214 653	150 527 872	22 548 115	78,3	46,8	25,1	15,0	
Promet i veze	176	27 639	347 284 506	144 571 651	158 114 556	48 984 349	45,5	33,9	41,6	31,0	
Trgovina	1 493	50 848	187 803 403	113 223 447	49 300 083	15 780 532	26,3	13,9	60,3	32,0	
Ugostiteljstvo i turizam	275	11 227	51 098 221	33 602 675	11 504 138	3 976 715	22,5	12,0	64,6	34,6	
Proizvodne obrtničke usluge	214	14 111	65 442 442	29 507 459	27 230 055	5 061 720	41,6	16,7	45,7	18,4	
Proizvodno-komunalne djelatnosti	33	4 704	152 875 452	97 810 085	25 226 061	8 514 944	16,5	8,7	64,0	33,8	
Tehničke i poslovne usluge	404	15 968	91 350 912	60 362 329	25 502 128	9 285 186	27,9	15,4	66,1	36,4	
Izdavačko-novinska djelatnost i kinematografi	78	4 877	15 674 184	5 896 313	6 406 894	829 120	40,9	14,1	37,6	12,9	
Ljekarne	15	601	1 114 759	536 985	482 003	34 948	43,2	6,5	48,2	7,3	

* Podaci u tabelama 2.13.1. do 2.13.3. od 1982. god. odnose se na područje grada Zagreba prema važećoj političko-teritorijalnoj podjeli (14 općina).

2.13.2. Izvršene isplate za investicije u osnovna sredstva i sredstva zajedničke potrošnje u društvenom sektoru — organizacioni princip

u tisućama dinara

	Ukupno	U osnovna sredstva				U sredstva zajedničke potrošnje
		svega	iz vlastitih i udruženih sredstava	kreditirano iz sredstava i fondova DFZ-a i banaka	financirano iz sredstava i fondova DFZ-a	
1981	3 769 932	32 549 675	21 198 484	11 333 779	17 412	4 392 218
1982*	43 453 319	37 295 112	24 496 322	12 471 481	327 309	5 149 657
1983	57 100 214	52 844 940	33 614 322	18 371 191	859 427	6 158 207
1984	74 161 318	70 564 513	52 432 957	17 651 862	479 694	3 596 805
1985	200 606 493	196 728 028	142 973 353	52 288 920	1 465 756	3 878 465
1986						
Sveukupno	367 400 354	361 078 543	287 632 049	70 950 770	2 495 724	6 321 811
Ukupno proizvodne djelatnosti	218 112 578	214 360 106	155 738 441	57 410 954	1 210 711	3 752 472
Industrija i rudarstvo	111 572 987	108 332 405	83 862 653	24 158 980	310 772	3 240 582
Poljoprivreda i ribarstvo	1 702 344	1 702 344	1 309 573	392 771	—	—
Sumarstvo	616 037	616 037	616 037	—	—	—
Vodoprivreda	203 664	203 664	109 540	94 124	—	—
Građevinarstvo	8 860 616	8 806 921	8 064 079	742 842	—	53 695
Promet i veze	31 472 570	31 452 549	13 939 787	16 692 762	820 000	20 021
Trgovina	16 242 660	16 202 549	15 169 239	1 033 310	—	40 111
Ugostiteljstvo i turizam	7 175 828	7 175 828	3 902 779	3 273 049	—	—
Proizvodne obrtničke usluge	2 380 242	2 336 280	2 043 925	292 355	—	43 962
Proizvodno-komunalne djelatnosti	6 859 279	6 857 883	6 412 830	365 114	79 939	1 396
Tehničke i poslovne usluge	29 013 239	28 900 961	18 535 314	10 365 647	—	112 278
Obrazovanje i kultura — proizvodni dio	1 978 180	1 737 753	1 737 753	—	—	240 427
Ljekarne	34 932	34 932	34 932	—	—	—
Ukupno neproizvodne djelatnosti	149 287 776	146 718 437	131 893 608	13 539 816	1 285 013	2 569 339
Osobne obrtničke usluge	63 586	63 586	63 586	—	—	—
Stambena i komunalne — neproizvodne djelatnosti	988 169	988 169	919 835	68 334	—	—
Financijske i druge usluge	11 956 228	11 844 756	11 799 646	45 110	—	111 472
Obrazovanje i kultura — neproizvodni dio	53 318 176	52 758 147	49 135 104	3 500 098	122 945	560 029
Zdravstvo i socijalna zaštita	20 497 718	20 497 718	19 286 022	1 059 222	152 474	—
Društveno-političke zajednice organizacije	62 463 899	60 566 061	50 689 415	8 867 052	1 009 594	1 897 838

2.13.3. Ostvarene investicije u osnovna sredstva i sredstva zajedničke potrošnje prema tehničkoj strukturi u društvenom sektoru — teritorijalni pricip

u tisućama dinara

	Ukupno	Građevinski radovi	Oprema s montažom		Ostalo
			domaća	uvozna	
1981	25 987 723	12 442 425	6 573 026	4 817 448	2 154 824
1982*	29 097 439	14 295 076	7 404 628	5 268 531	2 129 204
1983	33 430 757	13 203 606	11 470 434	6 291 790	2 464 927
1984	36 466 042	15 382 095	13 632 483	3 779 756	3 671 708
1985	92 565 190	31 651 482	38 616 252	16 972 179	5 325 277
1986					
Sveukupno	220 356 597	98 415 218	87 988 073	25 550 636	8 402 670
Ukupno proizvodne djelatnosti	137 698 249	43 564 670	68 926 874	19 355 223	5 851 482
Industrija i rudarstvo	51 735 900	14 988 835	22 867 323	11 833 280	2 046 462
Poljoprivreda i ribarstvo	1 760 160	739 121	391 550	10 105	619 384
Šumarstvo	590 935	174 521	113 994	—	302 420
Vodoprivreda	381 994	184 433	103 437	94 124	—
Građevinarstvo	26 255 460	1 076 880	23 900 117	1 199 649	78 814
Promet i veze	19 113 382	7 898 928	6 222 236	4 475 617	516 601
Trgovina	11 761 170	5 831 981	5 049 598	496 962	382 629
Ugostiteljstvo i turizam	7 186 159	4 541 589	1 843 511	220 046	581 013
Proizvodne obrtničke usluge	1 978 070	550 348	1 381 310	17 779	28 633
Proizvodno-komunalne djelatnosti	7 230 565	4 162 297	2 039 989	4 160	1 024 119
Tehničke i poslovne usluge	8 661 871	3 026 579	4 377 531	986 453	271 308
Obrazovanje i kultura — proizvodni dio	981 351	368 958	595 596	16 797	—
Ljekarne	61 232	20 200	40 682	251	99
Ukupno neproizvodne djelatnosti	82 658 348	54 850 548	19 061 199	6 195 413	2 551 188
Osobne obrtničke usluge	51 680	1 212	44 693	5 553	222
Stambena i komunalne — neproizvodne djelatnosti	4 738 727	4 077 848	376 853	187 887	96 139
Financijske i druge usluge	5 363 943	3 002 727	2 262 957	95 285	2 974
Obrazovanje i kultura — neproizvodni dio	34 495 574	25 185 978	8 076 427	689 704	543 465
Zdravstvo i socijalna zaštita	30 776 753	21 443 621	4 246 476	3 211 421	1 875 235
Društveno-političke zajednice i organizacije	7 231 671	1 139 132	4 053 793	2 005 563	33 153

3. Neprivredne i neproizvodne djelatnosti

3. 1. Prihodi i rashodi neproizvodnih djelatnosti

3.1.1. Opći pregled neproizvodnih djelatnosti

u tisućama dinara

	Broj izvještajnih jedinica	Zaposleni (godišnji prosjek)	Prihodi ukupno	Materijalni rashodi	Osnovna sredstva po nabavnoj vrijednosti	
					ukupno	oprema
1981	1 025	78 603	79 799 216	14 086 213	48 406 079	13 509 048
1982	1 083	81 213	97 497 843	18 384 785	72 180 906	19 317 077
1983	1 078	82 416	128 181 685	23 555 024	96 756 202	25 152 304
1984	1 089	83 586	137 520 855	39 252 559	131 412 417	36 079 124
1985	1 102	86 780	242 766 490	72 081 113	248 795 696	72 469 380
1986						
Ukupno	947	89 621	539 668 688	164 545 041	509 297 680	145 304 158
Bankarstvo	25	11 021	59 919 911	29 753 464	44 520 591	13 081 450
Osiguranje imovine i osoba	11	1 960	21 806 783	2 523 371	8 794 626	3 218 831
Istraživačko-razvojni rad	55	3 759	21 010 286	7 023 424	12 919 961	7 601 336
Obrazovanje	199	17 186	55 645 375	14 795 217	129 530 518	17 442 961
Naučno-istraživačka djelatnost	52	6 937	41 733 072	14 779 736	41 018 591	19 642 270
Kultura, umjetnost i informacije	91	7 095	38 370 003	17 070 435	58 374 444	22 985 628
Zdravstvena zaštita	78	20 541	80 592 007	34 439 101	79 543 815	33 195 722
Socijalna zaštita	105	7 473	28 142 368	12 612 335	60 721 649	6 154 119
Organi društveno-političkih zajednica	253	11 382	180 139 224	27 735 011	60 384 649	17 753 897
Udruženja OUR	78	2 266	12 309 659	3 812 947	13 488 836	4 227 944

3.1.2. Prihodi neproizvodnih djelatnosti

u tisućama dinara

	Ukupno	Od usluga i realizacija	Od SIZ-a i fondova		Iz budžeta	Dopunska sredstva				Ostalo
			svęga	općine		svęga	iz republičkog i saveznog budžeta	iz općinskog i gradskog budžeta	Ostalo	
1981	79 799 216	19 839 490	14 096 654	13 082 338	43 469 507	360 471	308 065	52 406	2 033 094	
1982*	97 497 843	26 008 645	17 664 314	15 667 996	48 548 151	371 768	306 296	65 472	4 904 965	
1983	128 181 685	33 387 451	23 013 616	20 821 506	65 752 355	348 615	258 532	90 083	5 679 648	
1984	137 520 855	51 737 434	35 440 858	28 321 359	43 075 791	588 147	394 569	193 578	6 678 625	
1985	242 766 490	101 320 220	61 770 636	49 795 957	67 333 505	832 042	460 836	371 206	11 510 087	
1986										
Ukupno	539 668 688	222 718 025	143 543 285	118 869 896	144 270 273	1 241 286	529 899	711 387	27 895 819	
Bankarstvo	59 919 911	57 882 110	—	—	—	—	—	—	2 037 801	
Osiguranje imovine i osoba	21 806 783	20 732 362	—	—	—	—	—	—	1 074 421	
Istraživačko-razvojni rad	21 010 286	18 811 960	996 632	439 271	—	31 305	31 305	—	1 170 449	
Obrazovanje	55 645 375	13 436 873	40 083 231	30 969 841	—	45 797	40 084	5 713	2 079 474	
Naučno-istraživačka djelatnost	41 733 072	27 505 996	11 074 410	4 120 450	—	286 783	286 783	—	2 865 883	
Kultura, umjetnost i informacije	38 370 003	28 152 485	8 971 311	7 547 234	—	285 916	2 310	283 606	960 291	
Zdravstvena zaštita	80 592 007	17 611 694	60 963 568	59 197 628	—	14 053	—	14 053	2 002 692	
Socijalna zaštita	28 142 368	9 101 710	18 428 758	14 647 261	—	129 425	—	129 425	482 475	
Organi DPZ	180 139 224	17 827 678	2 978 332	1 903 379	144 270 273	443 007	169 417	273 590	14 619 934	
Udruženja OUR	12 309 659	11 655 217	47 043	44 832	—	5 000	—	5 000	602 399	

3.1.3. Rashodi neproizvodnih djelatnosti

u tisućama dinara

	Ukupno	Čisti osobni dohoci i doprinosi iz osobnih dohoda	Materijalni rashodi	Anuiteti i kamate na kredite	Amortizacija	Izdavanje u vlastite fondove i za investicije iz tekućih prihoda	Prijenos sredstava		Porezi i doprinosi iz dohotka, ostalo
							ukupno	organizacijama neproizvodnih djelatnosti	
1981	78 666 922	16 871 509	14 086 213	338 451	1 311 424	4 174 860	35 585 741	24 092 354	6 298 724
1982*	94 659 714	22 103 684	18 384 785	426 406	2 378 790	4 458 074	38 403 693	27 999 481	8 504 282
1983	124 179 392	27 641 852	23 555 024	671 872	3 183 077	6 150 746	51 551 488	34 471 925	11 425 333
1984	134 971 689	40 594 299	39 252 559	1 046 283	4 187 334	8 904 744	25 058 460	15 049 134	15 928 010
1985	237 039 958	75 002 012	72 081 113	1 973 271	7 857 583	19 611 613	31 586 643	19 884 574	28 927 723
1986									
Ukupno	532 268 592	172 987 692	164 545 041	4 464 870	15 222 929	43 598 078	65 729 900	38 156 269	65 720 082
Bankarstvo	59 919 911	19 969 310	29 753 464	3	2 040 272	3 182 555	—	—	4 974 207
Osiguranje imovine i osoba	21 804 509	4 061 123	2 523 371	580	247 397	1 594 155	4 303 865	—	9 074 018
Istraživačko-razvojni rad	20 698 079	7 851 468	7 023 424	636 296	684 864	2 421 418	—	—	2 080 609
Obrazovanje	55 776 057	20 175 015	14 795 217	42 256	1 968 734	2 339 011	—	—	6 455 824
Naučno-istraživačka djelatnost	41 733 072	14 919 050	14 779 736	407 910	2 190 519	5 526 503	10 098	10 098	3 899 256
Kultura, umjetnost i informacije	38 369 977	12 347 026	17 070 135	1 123 392	2 079 700	2 490 820	—	—	3 258 604
Zdravstvena zaštita	81 848 292	34 602 429	34 43 101	122 821	2 891 444	2 715 879	—	—	7 076 618
Socijalna zaštita	28 120 964	10 802 685	12 612 335	1 858	899 347	1 396 411	—	—	2 408 328
Organi DPZ	171 821 056	33 390 132	27 735 011	1 575 059	1 687 898	20 864 665	61 341 729	38 071 963	25 226 562
Udruženja OUR	12 276 675	4 869 454	3 812 947	554 695	532 754	1 066 661	74 208	74 208	1 265 956

3.1.4. Materijalni rashodi neproizvodnih djelatnosti

u tisućama dinara

	Ukupno	Nabavka materijala, energije i slično	Nabavka (dopuna) inventara na teret materijal. rashoda	Plaćene proizvodne usluge	Plaćene ostale usluge	Osobni izdaci na teret materijalnih rashoda			Ostali izdaci na teret materijalnih rashoda
						svuđa	neto	doprinosi	
1981	14 086 213	5 224 387	251 415	2 057 064	2 830 357	1 904 715	1 663 373	241 342	1 818 275
1982*	18 384 785	6 862 640	326 980	2 959 726	3 327 685	2 227 606	2 049 378	178 228	2 680 148
1983	23 555 024	9 470 061	355 098	3 767 939	4 198 057	2 679 622	2 457 382	222 240	3 084 227
1984	39 252 559	14 746 602	528 333	6 491 984	6 364 059	3 994 449	3 718 631	275 818	7 127 132
1985	72 081 113	28 465 392	1 127 736	10 543 072	14 376 922	8 264 674	7 577 414	687 260	9 303 317
1986									
Ukupno	164 545 041	55 348 928	2 380 778	30 064 711	32 571 415	17 055 865	15 859 923	1 195 942	27 123 344
Bankarstvo	29 753 464	5 257 028	48 684	2 214 392	5 444 541	561 105	502 415	58 690	16 227 714
Osiguranje imovine i osoba	2 523 371	711 725	474	774 758	511 129	206 919	169 845	37 074	318 366
Istraživačko-razvojni rad	7 023 424	2 367 342	120 843	1 810 740	871 024	1 177 051	1 110 746	66 305	676 424
Obrazovanje	14 795 217	6 439 010	253 070	2 290 819	2 684 882	2 031 928	1 836 059	195 869	1 095 508
Naučno-istraživačka djelatnost	14 779 736	4 550 151	240 146	3 795 635	3 701 292	1 621 274	1 498 078	123 196	871 238
Kultura, umjetnost i informacije	17 070 435	4 570 186	180 624	3 042 349	3 040 824	4 788 502	4 188 814	589 688	1 457 950
Zdravstvena zaštita	34 439 101	19 226 763	919 623	3 555 438	8 459 694	969 099	933 635	35 464	1 308 484
Socijalna zaštita	12 612 335	6 133 056	295 791	284 387	781 390	3 992 983	3 987 763	5 220	6 24 728
Organi DPZ	27 735 011	5 192 554	275 857	10 395 272	6 716 462	1 189 240	1 111 021	78 219	3 965 626
Udruženja OUR	3 812 947	901 113	45 666	1 400 921	360 177	527 764	521 547	6 217	577 306

3. 2. Obrazovanje

3.2.1. Osnovno i srednjoškolsko obrazovanje

	Škole — školske jedinice	Odjeljenja — grupe	Učenici			Nastavnici koji predaju		
			svega	muški	ženski	svega	muški	ženski
Obrazovanje djece i omladine — ukupno								
1977/78	238	3 385	100 614	50 815	49 799	6 499	1 837	4 662
1978/79	228	4 017	110 404	56 548	53 586	6 694	1 970	4 724
1979/80	226	4 137	114 467	58 173	56 294	7 034	2 118	4 916
1980/81	226	4 271	115 947	58 274	57 673	7 804	2 444	5 360
1981/82*	263	4 631	130 045	65 186	64 859	8 507	2 570	5 937
1982/83	264	4 696	133 530	66 971	66 559	8 808	2 660	6 148
1983/84	267	4 892	137 122	69 306	67 816	8 875	2 705	6 170
1984/85	304	4 502	140 030	70 466	69 564	10 252	3 200	7 052
1985/86	273	4 657	144 280	72 546	71 734	9 045	2 520	6 525
1986/87	272	4 787	147 436	74 640	72 796	9 707	2 897	6 810
Osnovno obrazovanje („Osnovne škole“)								
1977/78	142	2 313	67 574	34 601	32 973	3 420	693	2 727
1978/79	141	2 329	68 880	35 355	33 525	3 464	651	2 813
1979/80	140	2 443	72 998	37 373	35 625	3 549	710	2 839
1980/81	141	2 508	73 979	37 867	36 112	3 719	743	2 976
1981/82*	176	2 944	86 081	44 135	41 946	4 295	856	3 439
1982/83	177	3 010	88 587	45 539	43 048	4 393	891	3 502
1983/84	179	3 117	91 399	46 845	44 554	4 551	914	3 637
1984/85	181	3 135	92 528	47 192	45 336	4 489	915	3 574
1985/86	181	3 277	96 466	49 041	47 425	4 629	948	3 681
1986/87	181	3 372	98 494	50 154	48 340	4 721	957	3 764
Osnovno umjetničko obrazovanje („Dopunske škole“)								
1977/78	11	—	3 446	1 336	2 110	303	94	209
1978/79	13	—	3 568	1 301	2 267	381	139	242
1979/80	12	—	3 421	1 259	2 162	343	120	223
1980/81	12	—	3 441	1 205	2 236	362	124	238
1981/82*	12	—	3 544	1 162	2 382	343	116	227
1982/83	12	—	3 796	1 318	2 478	336	93	243
1983/84	12	—	3 693	1 317	2 376	341	111	230
1984/85	12	—	3 993	1 354	2 639	362	115	247
1985/86	12	—	4 007	1 378	2 629	365	123	242
1986/87	12	—	4 160	1 390	2 770	381	123	258

* Prikazani podaci u tabelama 3.2.1. do 3.2.5. od 1982. godine odnose se na područje grada Zagreba prema važećoj političko-teritorijalnoj podjeli (14 općina).

3.2.1. Osnovno i srednjoškolsko obrazovanje (nastavak)

	Škole — školske jedinice	Odjeljenja — grupe	U č e n i c i			Nastavnici koji predaju		
			svoga	muški	ženski	svoga	muški	ženski
Srednjoškolsko obrazovanje („Škole II stupnja“)								
1977/78	85	1 072	29 594	14 878	14 716	2 776	1 050	1 726
1978/79	74	1 688	37 956	19 892	18 064	2 849	1 180	1 669
1979/80	74	1 694	38 048	19 541	18 507	3 142	1 288	1 854
1980/81	73	1 763	38 527	19 202	19 325	3 723	1 577	2 146
1981/82*	75	1 687	40 420	19 889	20 531	3 869	1 598	2 271
1982/83	75	1 686	41 147	20 114	21 033	4 079	1 676	2 403
1983/84	76	1 775	42 030	21 144	20 886	3 983	1 680	2 303
1984/85	111	1 367	43 509	21 920	21 589	5 401	2 170	3 231
1985/86	80	1 380	43 807	22 127	21 680	4 051	1 449	2 602
1986/87	79	1 415	44 782	23 096	21 686	4 605	1 817	2 788
Usmjereno obrazovanje								
1984/85	36	382	12 213	6 441	5 772	1 688	643	1 045
1985/86	36	722	22 937	11 594	11 343	1 943	648	1 295
1986/87	37	1 064	33 961	17 721	16 240	2 307	887	1 420
Pripremni stupanj								
1977/78	39	626	19 196	9 564	9 632	1 346	458	888
1978/79	33	615	18 618	9 443	9 175	1 202	424	778
1979/80	31	619	18 636	9 358	9 278	1 313	452	861
1980/81	30	627	19 466	9 686	9 780	1 529	555	974
1981/82*	31	678	21 140	10 640	10 500	1 674	594	1 080
1982/83	31	677	20 849	10 531	10 318	1 735	666	1 069
1983/84	31	677	20 509	10 698	9 811	1 781	817	964
1984/85	31	326	9 917	5 023	4 894	1 518	583	935
1985/86	—	—	—	—	—	—	—	—
Završni stupanj								
1977/78	41	446	9 851	5 093	4 758	1 218	515	703
1978/79	35	1 073	18 846	10 286	8 560	1 445	674	771
1979/80	37	1 075	18 878	9 993	8 885	1 607	758	84
1980/81	37	1 136	18 496	9 301	9 195	1 945	946	999
1981/82*	38	1 009	18 630	9 035	9 595	1 981	927	1 054
1982/83	38	1 009	19 730	9 387	10 343	2 091	921	1 170
1983/84	39	1 098	20 803	10 191	10 612	1 954	775	1 179
1984/85	38	659	20 671	10 228	10 443	1 940	850	1 090
1985/86	38	658	20 161	10 308	9 853	1 864	711	1 153
1986/87	36	351	10 154	5 149	5 005	2 069	847	1 222

* Vidi opasku na strani 181.

3.2.1. Osnovno i srednjoškolsko obrazovanje (nastavak)

	Škole — školske jedinice	Odjeljenja — grupe	U č e n i c i			Nastavnici koji predaju		
			svoga	muški	ženski	svoga	muški	ženski

Umjetničko obrazovanje — posebni program („Umjetničke škole“)

1977/78	5	—	547	221	326	212	77	135
1978/79	6	—	492	163	329	202	82	120
1979/80	6	—	534	190	344	222	78	144
1980/81	6	—	565	215	350	249	76	173
1981/82*	6	—	650	214	436	214	77	137
1982/83	6	—	568	196	372	253	89	164
1983/84	6	—	718	255	463	248	88	160
1984/85	6	—	708	228	480	255	94	161
1985/86	6	—	709	225	484	244	90	154
1986/87	6	—	667	226	441	229	83	146

Obrazovanje odraslih — ukupno

1977/78	16	188	4 541	2 839	1 702	232	103	139
1978/79	27	301	7 707	5 310	2 397	540	253	287
1979/80	26	310	7 823	5 543	2 280	692	366	326
1980/81	27	239	6 062	4 157	1 905	734	299	435
1981/82*	26	267	8 093	6 135	1 958	560	243	317
1982/83	23	234	5 399	3 525	1 874	594	268	326
1983/84	20	126	4 206	2 876	1 330	595	309	286
1984/85	31	323	8 833	6 701	2 132	853	458	395
1985/86	24	404	9 279	7 240	2 039	878	468	410
1986/87	24	309	8 969	7 151	1 818	929	558	371

Osnovno obrazovanje («Osnovne škole«)

1977/78	8	162	3 875	2 514	1 361	102	32	70
1978/79	8	132	2 941	1 848	1 093	141	47	94
1979/80	8	152	3 393	2 217	1 176	146	45	101
1980/81	6	98	2 227	1 331	896	154	22	132
1981/82*	6	131	2 682	1 597	1 085	64	11	53
1982/83	6	99	1 993	1 096	897	62	11	51
1983/84	3	61	1 214	739	475	48	8	40
1984/85	3	49	944	647	297	26	5	21
1985/86	3	46	912	499	413	24	5	19
1986/87	3	42	783	426	357	25	5	20

* Vidi opasku na strani 181.

3.2.1. Osnovno i srednjoškolsko obrazovanje (nastavak)

	Škole — školske jedinice	Odjeljenja — grupe	Učenici			Nastavnici koji predaju		
			svega	muški	ženski	svega	muški	ženski

Srednjoškolsko obrazovanje („škole II stupnja“) odraslih

1977/78	8	26	666	325	341	130	71	69
1978/79	19	169	4 766	3 462	1 304	399	206	193
1979/80	18	158	4 430	3 326	1 104	546	321	225
1980/81	21	141	3 835	2 826	1 009	580	277	303
1981/82*	20	136	5 411	4 538	873	496	232	264
1982/83	17	135	3 406	2 429	977	532	257	275
1983/84	17	120	2 992	2 137	855	547	301	246
1984/85	28	274	7 889	6 054	1 835	827	453	374
1985/86	21	358	8 367	6 741	1 626	854	463	391
1986/87	21	267	8 186	6 725	1 461	904	553	351

Usmjereno obrazovanje

1984/85	5	57	1 460	883	577	180	76	104
1985/86	3	99	1 174	892	282	164	82	82
1986/87	3	28	1 001	909	92	172	108	64

Pripremni stupanj

1977/78	8	26	666	325	341	130	71	69
1978/79	8	47	1 410	915	495	146	68	78
1979/80	5	27	864	394	470	100	36	64
1980/81	5	30	870	359	511	173	64	109
1981/82*	5	28	1 315	1 088	227	130	56	74
1982/83	3	15	338	141	197	87	36	51
1983/84	3	10	198	72	126	78	34	44
1984/85	3	16	668	523	145
1985/86	—	—	—	—	—	—	—	—

Završni stupanj

1977/78	—	—	—	—	—	—	—	—
1978/79	11	122	3 356	2 547	809	253	138	115
1979/80	13	131	3 566	2 932	634	446	285	161
1980/81	16	111	2 965	2 467	498	407	213	194
1981/82*	15	108	4 096	3 450	646	366	176	190
1982/83	14	120	3 068	2 288	780	445	221	224
1983/84	14	110	2 794	2 065	729	469	267	202
1984/85	20	201	5 761	4 648	1 113	647	377	270
1985/86	18	259	7 193	5 849	1 344	690	381	309
1986/87	18	239	7 185	5 816	1 369	732	445	287

* Vidi opasku na strani 181.

) Nastavnici prikazani zajedno s nastavnicima usmjerenog obrazovanja.

3.2.1. Osnovno i srednjoškolsko obrazovanje (nastavak)

	Škole — školske jedinice	Odjeljenja — grupe	Učenici			Nastavnici koji predaju		
			svega	muški	ženski	svega	muški	ženski

Obrazovanje djece i omladine sa smetnjama u psihofizičkom razvoju — ukupno

1977/78	21	172	1 813	1 069	744	413	117	296
1978/79	17	168	1 684	1 005	679	391	111	280
1979/80	18	171	1 655	998	657	430	136	294
1980/81	18	165	1 600	975	625	401	106	295
1981/82*	19	157	1 522	909	613	400	93	307
1982/83	15	149	1 381	831	550	338	75	263
1983/84	15	148	1 324	796	528	353	83	270
1984/85	20	139	1 477	904	573	482	150	332
1985/86	17	155	1 552	899	653	397	102	295
1986/87	18	197	1 875	1 081	794	506	121	385

Osnovno obrazovanje („Specijalne osnovne škole“)

1977/78	16	161	1 640	969	671	351	85	266
1978/79	14	160	1 596	956	640	355	98	257
1979/80	13	150	1 495	888	607	338	83	255
1980/81	13	152	1 479	908	571	345	88	257
1981/82*	15	143	1 379	838	541	332	72	260
1982/83	12	139	1 281	783	498	293	60	233
1983/84	12	134	1 213	746	467	303	63	240
1984/85	12	116	1 213	754	459	280	64	216
1985/86	12	120	1 192	732	460	276	54	222
1986/87	13	134	1 315	822	493	325	63	262

Srednjoškolsko obrazovanje („Specijalne škole II stupnja“)

1977/78	5	11	173	100	73	62	32	30
1978/79	3	8	88	49	39	36	13	23
1979/80	5	21	160	110	50	92	53	39
1980/81	5	13	121	67	54	56	18	38
1981/82*	6	14	143	71	72	68	21	47
1982/83	3	10	100	48	52	45	15	30
1983/84	3	14	111	50	61	50	20	30
1984/85	8	23	264	150	114	202	86	116
1985/86	5	35	360	167	193	121	48	73
1986/87	5	63	560	259	301	181	58	123

* Vidi opasku na strani 181.

3.2.1. Osnovno i srednjoškolsko obrazovanje (nastavak)

	Škole — školske jedinice	Odjeljenja — grupe	Učenici			Nastavnici koji predaju		
			svoga	muški	ženski	svoga	muški	ženski

Usmjereno obrazovanje

1984/85	4	8	113	81	32	92	40	52
1985/86	3	20	214	95	119	67	25	42
1986/87	3	55	490	224	266	124	40	84

Pripremni stupanj

1977/78	3	8	140	81	59	39	19	20
1978/79	2	4	46	26	20	23	9	14
1979/80	3	8	90	49	41	46	20	26
1980/81	4	9	87	48	39	41	13	28
1981/82*	3	6	58	29	29	34	10	24
1982/83	2	6	59	33	26	29	10	19
1983/84	2	6	69	35	34	31	13	18
1984/85	2	3	35	17	18	55	23	32
1985/86	--	--	--	--	--	--	--	--

Završni stupanj

1977/78	2	3	33	19	14	23	13	10
1978/79	1	4	42	23	19	13	4	9
1979/80	2	13	70	16	9	46	33	13
1980/81	1	4	34	19	15	15	5	10
1981/82*	3	8	85	42	43	34	11	23
1982/83	1	4	41	15	26	16	5	11
1983/84	1	8	42	15	27	19	7	12
1984/85	2	12	116	52	64	55	23	32
1985/86	2	15	146	72	74	51	23	31
1986/87	2	8	70	35	35	57	18	39

* Vidi opasku na strani 181.

3.2.2. Učenci koji su završili obrazovanje

	1982/83	1983/84	1984/85	1985/86	1986/87
Obrazovanje djece i omladine	19 244	20 552	21 070	20 918	22 729
Osnovno obrazovanje	9 688	10 213	10 056	10 678	11 495
Srednjoškolsko obrazovanje	9 160	9 961	10 645	9 835	10 880
— usmjereno obrazovanje	—	—	196	182	943
— završni stupanj	9 069	9 857	10 368	9 545	9 813
Umjetničko obrazovanje	91	104	81	108	124
Osnovno umjetničko obrazovanje	396	348	369	405	354
Obrazovanje odraslih	2 241	2 182	4 050	4 758	3 812
Osnovno obrazovanje	528	349	250	262	256
Srednjoškolsko obrazovanje	1 713	1 833	3 666	4 358	3 350
— završni stupanj	—	—	134	138	206
— usmjereno obrazovanje	—	—	—	—	—
Obrazovanje djece i omladine sa smetnjama u psihofizičkom razvoju	209	181	241	258	322
Osnovno obrazovanje	195	166	196	161	154
Srednjoškolsko obrazovanje	14	15	26	43	26
— završni stupanj	—	—	19	54	142
— usmjereno obrazovanje	—	—	—	—	—

3.2.3. Školski — obrazovni centri

	Broj centara	Odjeljenja — grupe	Učenci			Nastavnici — udružili rad		
			svoga	muški	ženski	svoga	muški	ženski
1977/78	26	1 433	43 543	22 280	21 263	2 463	1 100	1 363
1978/79	28	2 016	49 163	26 555	22 608	2 959	1 355	1 604
1979/80	29	2 063	49 446	26 540	22 906	2 772	1 223	1 549
1980/81	29	2 023	48 070	25 227	22 843	3 251	1 361	1 890
1981/82*	29	1 980	51 834	27 216	24 618	3 083	1 284	1 799
1982/83	29	1 945	50 287	25 082	25 205	3 105	1 271	1 834
1983/84	29	1 995	49 564	25 530	24 034	3 145	1 296	1 849
1984/85	33	1 725	56 106	28 838	27 268	3 187	1 283	1 904
1985/86	34	1 766	56 776	30 708	26 068	3 150	1 178	1 972
1986/87	35	1 807	57 354	30 884	26 470	3 327	1 348	1 979

* Vidi opasku na strani 181.

3.2.4. Učenci završnog stupnja srednjoškolskog obrazovanja djece i omladine po strukama

	Završili obrazovanje				
	1982/83	1983/84	1984/85	1985/86	1986/87
Ukupno	9 069	9 857	10 368	9 545	9 813
Obrada metala	303	390	536	641	593
Metalurgija	—	—	—	13	13
Strojna mehanika i montaža	117	99	80	176	248
Precizna mehanika	135	179	192	188	213
Energetika	251	230	310	172	135
Montaža instalacija i metalnih konstrukcija	112	257	249	213	140
Procesno strojarstvo	—	—	—	—	—
Elektrotehnika — jaka struja	536	632	555	686	741
Elektronika	237	222	237	209	246
Mjerenje i automatika	159	147	141	130	—
Prehrambena industrija i prehrambeno zanatstvo	177	267	214	168	178
Poljoprivreda	235	275	339	347	244
Kemijsko-tehnološka industrija i zanatstvo	188	254	228	254	248
Rudarstvo, naftno-rudarstvo, geologija i geotehnika	—	31	34	30	60
Građevinska industrija i zanatstvo	597	432	605	425	559
Tekstilna industrija i zanatstvo	154	200	242	229	198
Grafička industrija i zanatstvo	190	265	266	223	221
Cestovni promet	126	107	132	100	82
Željeznički promet	182	289	381	324	352
Zračni promet	77	76	70	73	76
PTT promet	237	241	242	222	182
Ekonomija	1 093	1 077	944	894	874
Uprava i birotehnika	554	566	581	287	485
Ugostiteljstvo i turizam	367	386	408	440	467
Zdravstvo	736	778	730	616	552
Drvena industrija i drvo-prerađivačko zanatstvo	96	123	170	165	144
Trgovina	468	458	462	442	444
Kožarsko-gumarska i obućarska industrija i zanatstvo	—	40	96	71	80
Uslužno zanatstvo	162	185	214	227	179
Odgoj i obrazovanje	678	589	618	611	635
Informatika	392	452	437	393	567
Kultura, umjetnost i novinarstvo	487	580	619	556	618
Protupožarna zaštita	23	30	36	20	39
Komunikacija s inozemnim tržištem	—	—	—	—	—

3.2.5. Studenti po godinama studija

	skole	Studenti				Godine studija				
		ukupno		redovni		I	II	III	IV	V
		svega	ženski	svega	ženski					
Ukupno										
1978/79	57	43 315	19 096	34 530	16 105	18 471	11 254	7 002	5 043	1 545
1979/80	49	41 913	18 260	33 366	15 098	17 251	10 658	6 891	5 381	1 732
1980/81	50	38 071	18 475	28 933	15 084	13 189	10 934	7 417	4 601	1 930
1981/82	50	38 234	17 776	30 181	14 687	15 750	9 166	7 221	5 093	1 004
1982/83	48	36 734	17 493	30 243	14 953	14 969	9 574	6 489	4 535	1 167
1983/84	44	33 301	15 535	29 084	13 875	14 112	9 119	5 705	3 310	1 055
1984/85	47	32 934	15 233	29 438	13 947	14 000	8 046	5 883	3 943	1 062
1985/86	45	32 268	15 065	28 751	13 818	14 054	7 392	5 805	3 837	1 180
1986/87	45	36 796	17 667	33 286	16 324	14 395	9 233	7 600	4 530	1 038
1987/88	44	37 545	18 195	33 983	16 926	15 619	9 085	7 089	4 618	1 134
Fakulteti										
1978/79	26	31 326	14 706	28 349	13 480	10 943	7 277	6 641	4 946	1 519
1979/80	25	31 213	14 368	28 128	12 982	10 416	7 289	6 510	5 294	1 704
1980/81	26	26 944	13 939	24 354	12 728	6 551	7 110	6 902	4 475	1 906
1981/82	26	26 830	13 250	24 887	12 389	8 994	5 439	6 420	4 974	1 003
1982/83	26	26 875	13 448	24 595	12 464	9 176	5 979	6 169	4 384	1 167
1983/84	24	23 891	11 402	22 781	10 949	8 604	5 807	5 236	3 189	1 055
1984/85	25	24 155	11 443	23 133	11 169	8 716	5 215	5 365	3 797	1 062
1985/86	25	25 367	11 806	23 534	11 288	9 850	5 380	5 257	3 700	1 180
1986/87	24	28 988	14 206	27 377	13 643	9 639	6 779	7 118	4 414	1 038
1987/88	24	29 902	14 662	28 366	14 208	10 647	6 879	6 624	4 618	1 134
1987/88										
Poljoprivredni		2 280	1 061	2 277	1 059	1 044	575	366	295	—
Sumarski		1 038	284	1 035	284	526	255	168	89	—
Veterinarski		1 287	442	1 287	442	436	219	185	274	173
Arhitektonski		756	457	754	457	159	135	149	173	140
Građevinski		1 160	346	1 091	336	369	189	408	158	36
Geodetski		454	130	439	129	123	92	107	76	56
Strojarsko-brodograđevni		2 056	282	2 041	282	684	577	380	215	200
Elektrotehnički		2 355	441	2 336	440	999	635	432	289	—
Tehnološki		836	554	832	551	447	170	123	96	—
Rudarsko-geološko-naftni		872	228	871	228	377	207	153	75	60
Ekonomski		2 432	1 739	2 268	1 641	880	671	544	337	—
Pravni		1 997	1 328	1 696	1 185	686	488	565	258	—
Fakultet za fizičku kulturu		881	309	869	307	233	219	251	178	—
Fakultet političkih nauka		1 332	488	821	360	409	308	318	297	—
Medicinski		1 955	1 244	1 955	1 244	420	425	390	357	363
Stomatološki		627	357	627	357	168	148	104	101	106
Farmaceutsko-biokemijski		471	409	471	409	128	127	120	96	—
Filozofski		2 921	2 209	2 855	2 160	1 022	593	774	532	—
Fakultet za defektologiju		496	431	494	430	92	98	116	190	—
Prirodoslovno-matematički		1 904	1 276	1 904	1 276	835	499	339	231	—
Prehrambeno-biotehnoški		696	491	692	488	278	174	187	57	—
Fakultet prometnih znanost		846	122	624	111	276	61	325	184	—
Zajednički studij grafičke tehnologije		70	30	70	30	56	14	—	—	—
Studij za unutrašnje poslove		180	4	57	2	—	—	120	60	—

3.2.5. Studenti po godinama studija (nastavak)

	skole	Studenti				Godine studija				
		ukupno		redovni		I	II	III	IV	V
		svega	ženski	svega	ženski					
Više škole										
1978/79	28	11 456	4 187	5 648	2 422	7 373	3 837	246	—	—
1979/80	21	10 128	3 664	4 666	1 888	6 662	3 220	246	—	—
1980/81	21	10 552	4 284	4 004	2 109	6 524	3 645	383	—	—
1981/82	21	10 836	4 249	4 726	2 021	6 596	3 599	641	—	—
1982/83	19	9 287	3 753	5 078	2 199	5 638	3 441	208	—	—
1983/84	17	8 846	3 855	5 739	2 648	5 361	3 162	323	—	—
1984/85	19	8 198	3 505	5 725	2 493	5 120	2 700	378	—	—
1985/86	17	6 297	2 957	4 621	2 229	4 020	1 863	414	—	—
1986/87	18	7 221	3 160	5 331	2 381	4 584	2 293	344	—	—
1987/88	17	7 643	3 533	5 617	2 718	4 972	2 206	465	—	—
1987/88										
VI stupanj studija Pravnog fakulteta		381	264	309	218	285	96	—	—	—
Viša grafička škola		276	118	276	118	133	87	56	—	—
Viša tehnička škola »Rade Končar«		375	19	170	13	282	44	49	—	—
Škola za medicinu sestre i zdravstvene tehničare — Medicin. fakultet		697	552	431	311	451	246	—	—	—
Viša tehn. škola za sigurnost pri radu i zaštitu od požara		—	—	—	—	—	—	—	—	—
VI stupanj studija Tehnološkog fakulteta		760	543	718	517	442	373	45	—	—
Viša zrakoplovna škola		15	—	15	—	4	9	2	—	—
Viša škola za radnike unutrašnjih poslova		291	7	101	5	179	112	—	—	—
VI stupanj studija Strojarskog odjela FSB		625	41	536	37	322	197	106	—	—
VI stupanj studija Geodetskog fakulteta		225	75	171	63	93	76	56	—	—
VI stupanj studija Arhitektonskog fakulteta		249	128	230	120	90	59	100	—	—
VI stupanj studija Građevinskog fakulteta		877	238	757	219	717	109	51	—	—
VI stupanj studija Prehramb.-tehnološkog fakulteta		254	174	243	166	177	77	—	—	—
VI stupanj studija Ekonomskog fakulteta		557	381	271	206	432	125	—	—	—
VI stupanj studija Filoz. fak. — Odjela za pedagogiju		693	680	549	537	386	307	—	—	—
VI stupanj studija Elektrotehničkog fakulteta		—	—	—	—	—	—	—	—	—
VI stupanj studija Šumarskog fakulteta		182	63	114	40	112	70	—	—	—
VI stupanj studija Fakulteta prometnih znanosti		1 134	207	726	148	839	295	—	—	—
VI stupanj studija Stomatološkog fakulteta		52	43	—	—	28	24	—	—	—

3.2.5. Studenti po godinama studija (nastavak)

	Škole	Studenti				Godine studija				
		ukupno		redovni		I	II	III	IV	V
		svoga	ženski	svoga	ženski					
Umjetničke akademije										
1978/79	3	533	203	533	203	155	140	115	97	26
1979/80	3	572	228	572	228	173	149	135	87	28
1980/81	3	575	252	575	252	114	179	132	126	24
1981/82	3	568	277	568	277	160	128	160	119	1
1982/83	3	572	292	570	290	155	154	112	151	—
1983/84	3	564	278	564	278	147	150	146	151	—
1984/85	3	581	285	580	285	164	131	140	146	—
1985/86	3	604	302	596	301	184	149	134	137	—
1986/87	3	587	301	578	300	172	161	138	116	—
1987/88	3	630	334	615	330	174	165	160	131	—
1987/88										
Akademija likovnih umjetnosti		186	97	186	97	49	45	54	38	—
Muzička akademija		335	198	320	194	100	83	83	69	—
Akademija dramske umjetnosti		109	39	109	39	25	37	23	24	—

3.2.6. Škole za obrazovanje svećeničkog kadra

	Škole	Odlje- ljenja	Učenici		Nastavnici				
			svoga	muški	ukupno	na neodređeno vrijeme		na odre- đeno vrijeme	
						svoga	muški		
Srednje vjerske škole									
1977/78	1	7	155	155	25	25	21	—	
1978/79	1	7	128	128	25	9	7	16	
1979/80	1	6	149	145	23	9	7	14	
1980/81	1	6	171	171	22	7	7	15	
1981/82	1	6	158	158	26	7	5	19	
1982/83	1	7	149	149	24	8	6	16	
1983/84	1	7	167	167	24	8	6	16	
1984/85	1	7	175	175	25	6	6	19	
1985/86	1	7	194	194	25	8	8	17	
1986/87	1	7	211	210	24	9	6	15	
Visoke vjerske škole									
1978/79	2	—	347	214	33	31	31	2	
1979/80	2	—	336	200	40	38	38	2	
1980/81	2	—	267	239	40	38	38	2	
1981/82	2	—	298	194	47	45	45	2	
1982/83	2	—	264	159	53	51	51	2	
1983/84	2	—	265	173	47	46	46	1	
1984/85	2	—	297	193	46	44	44	2	
1985/86	2	—	295	252	53	53	52	—	
1986/87	2	—	311	235	53	53	51	—	
1987/88	2	—	291	215	55	55	54	—	
1987/88									
RKT Bogoslovni fakultet	1	—	227	214	23	23	23	—	
Filozofsko-teološki institut D. I.	1	—	64	1	32	31	31	—	

3.2.7. Diplomirani studenti

		1978	1979	1980	1981	1982	1983	1984	1985	1986	1987
Ukupno	svega	7 359	8 112	8 719	8 111	8 566	7 554	8 315	7 719	7 075	6 569
	ženski	3 156	3 321	3 869	3 457	3 789	3 471	3 522	3 741	3 507	3 240
Fakulteti	svega	4 116	4 277	4 578	4 579	4 810	4 303	4 146	3 976	4 241	3 995
	ženski	1 921	1 921	2 365	2 208	2 473	2 261	1 954	2 019	2 205	2 046
Poljoprivredni	svega	109	60	55	134	111	...	264	141	131	214
	ženski	61	32	34	61	55	...	108	89	62	104
Šumarski	svega	65	56	72	103	98	91	99	77	78	106
	ženski	10	8	14	18	12	15	16	15	23	28
Veterinarski	svega	86	105	80	81	81	65	72	66	62	53
	ženski	17	31	25	21	26	21	26	23	20	26
Arhitektonski	svega	71	77	87	63	83	83	99	116	78	144
	ženski	41	33	45	35	47	41	58	66	51	78
Građevinski	svega	153	257	140	171	130	77	254	240	174	151
	ženski	33	59	38	39	20	19	49	64	49	43
Geodetski	svega	51	45	43	49	58	49	60	52	44	32
	ženski	3	9	7	13	8	10	15	12	13	10
Strojarsko-brodograđevni	svega	338	378	289	324	305	243	268	173	122	151
	ženski	14	14	14	10	11	5	6	12	10	6
Elektrotehnički	svega	375	303	270	344	270	238	225	211	198	209
	ženski	23	26	11	28	23	34	36	40	39	40
Tehnološki	svega	156	142	65	84	101	86	64	59	102	62
	ženski	83	91	34	42	42	32	25	24	42	37
Rudarsko-geološko-naftni	svega	37	42	37	40	54	48	39	52	58	64
	ženski	2	6	2	5	4	8	11	10	5	21
Fakultet prometnih znanosti	svega	50	77	81	63	55	48	57	139	146	134
	ženski	6	5	14	3	7	4	4	7	17	11
Medicinski	svega	347	448	478	345	422	300	115	299	370	385
	ženski	199	241	279	198	263	156	59	166	229	217
Stomatološki	svega	80	68	107	86	83	67	76	83	79	92
	ženski	113	116	168	147	126	112	131	55	42	54
Farmaceutsko-biokemijski	svega	172	122	145	129	149	110	88	84	97	94
	ženski	155	103	131	115	133	100	80	77	84	81
Ekonomski	svega	451	519	731	617	439	968	854	704	672	551
	ženski	252	287	416	349	288	599	556	461	397	331
Fakultet za vanjsku trgovinu	svega	367	339	320	362	360	—	—	—	—	—
	ženski	181	178	186	230	229	—	—	—	—	—
Pravni	svega	269	296	264	305	413	283	364	384	400	334
	ženski	144	146	145	163	230	153	204	229	231	193
Fakultet za fizičku kulturu	svega	91	61	66	75	137	111	129	114	115	75
	ženski	20	6	11	27	36	32	36	34	32	22
Prehrambeno-biotehnoški	svega	—	—	81	60	85	46	40	53	74	58
	ženski	—	—	54	42	55	29	23	32	45	33

3.2.7. Diplomirani studenti (nastavak)

		1978	1979	1980	1981	1982	1983	1984	1985	1986	1987
Viša grafička škola	svega ženski	71 7	61 8	90 6	53 3	83 8	77 10	137 19	66 12	53 14	47 22
Viša tehnička obučarska škola	svega ženski	12 3	41 13	25 8	31 8	53 10	— —	— —	— —	— —	— —
Viša tehnička škola za tekstil i odjeću	svega ženski	127 83	142 88	199 122	233 139	160 94	145 95	— —	— —	— —	— —
VI stup. stud. Pravnog fak. — upravno pravni studij	svega ženski	— —	— —	— —	— —	— —	— —	316 156	264 149	111 70	139 82
Viša tehnička škola »R. Končar«	svega ženski	56 3	26 —	99 4	103 4	49 1	— —	198 9	73 3	81 6	76 2
Viša tehnička škola za sigurnost na radu i zaštitu od požara	svega ženski	127 6	252 9	186 9	251 30	227 14	169 10	281 23	189 9	143 26	154 10
Viša škola za radnike unutrašnjih poslova	svega ženski	243 5	118 5	131 6	65 —	123 6	103 1	167 5	128 4	138 —	81 —
VI stup. stud. Pravnog fak. — stud. za obraz. socij. rad.	svega ženski	— —	— —	— —	— —	— —	— —	34 23	16 14	16 15	4 3
Viša zrakoplovna škola	svega ženski	237 20	239 17	155 18	79 27	36 7	31 4	48 9	25 3	12 1	9 1
VI stup. stud. Strojarskog fakulteta	svega ženski	27 2	26 —	45 —	42 —	47 —	28 1	227 5	178 5	109 4	44 —
I stup. Muzičke akademije	svega ženski	11 8	30 15	26 14	32 15	— —	— —	— —	— —	— —	— —
VI stup. stud. Građevinskog fakulteta	svega ženski	191 47	429 83	520 103	353 88	263 61	251 53	263 67	280 64	280 57	255 68
I stup. stud. Fakulteta za vanjsku trgovinu	svega ženski	237 127	216 106	321 131	403 171	373 180	— —	— —	— —	— —	— —
VI stup. stud. Šumarskog fakulteta	svega ženski	3 —	11 —	3 1	11 2	4 —	16 4	25 1	3 —	16 3	21 11
VI stup. stud. Fakulteta za fizičku kulturu	svega ženski	3 —	7 —	17 —	14 —	24 1	15 2	18 1	30 —	11 —	17 —
VI stup. stud. Prehrambeno-biotehnološkog fakulteta	svega ženski	8 2	15 2	6 —	— —	5 4	17 10	55 32	59 38	67 46	67 35
VI stupanj studija Geodetskog fakulteta	svega ženski	— —	2 —	2 —	3 —	3 —	16 2	25 2	9 2	22 10	15 5
VI stupanj studija Fak. ekonom. nauka	svega ženski	— —	50 23	136 61	81 38	103 57	436 213	622 316	447 236	387 187	268 146
VI stupanj studija Elektrotehničkog fakulteta	svega ženski	— —	— —	28 2	25 4	76 5	42 5	29 2	72 7	42 7	36 3
VI stupanj studija Tehnološkog fakulteta	svega ženski	— —	— —	— —	— —	8 1	— —	138 91	177 95	148 103	144 104
VI stupanj studija Arhitektonskog fakulteta	svega ženski	— —	— —	— —	— —	14 6	31 14	21 9	26 16	26 14	35 22
VI stupanj studija Filozofskog fak. — odjel za pedagogiju	svega ženski	— —	— —	— —	— —	185 175	102 100	245 237	294 273	268 256	258 242
VI stud. Poljoprivrednog fakulteta	svega ženski	— —	— —	— —	— —	— —	— —	— —	13 1	4 1	2 —

3.2.8. Nastavnici i suradnici u nastavi visokih škola

	Nastavnici										suradnici
	ukupno	žene	s punim radnim vremenom	redovni profesori	izvanredni profesori	docenti	asistenti	predavači	lektori	stručni suradnici	
Ukupno											
1986/87	3 344	1 006	3 111	587	373	541	1 114	409	56	264	114
1987/88	3 486	1 048	3 150	801	283	576	1 079	403	62	282	187
Fakulteti											
1987/88	3 187	986	2 925	731	269	526	1 030	308	59	264	187
Filozofski fakultet	397	171	393	113	6	76	88	32	59	23	8
Fakultet za defektologiju	41	26	41	9	1	8	20	2	—	1	—
Fakultet za fizičku kulturu	47	13	44	6	4	9	21	6	—	1	—
Pravni fakultet	76	14	76	32	7	18	16	2	—	1	—
Ekonomski fakultet	151	56	151	1	59	21	47	20	—	3	—
Fakultet političkih nauka	52	11	52	24	2	5	16	5	—	—	—
Prirodoslovno-matematički fakultet	224	71	220	59	20	44	75	4	—	22	—
Rudarsko-geološko-naftni fakultet	74	21	74	23	5	9	23	5	—	9	—
Fakultet strojarstva i brodogradnje	197	25	179	35	13	19	97	25	—	8	—
Elektrotehnički fakultet	156	14	156	36	9	22	76	8	—	5	—
Tehnološki fakultet	175	89	174	26	20	29	64	34	—	—	—
Prehrambeno-bio-tehnološki fakultet	85	49	83	15	6	21	27	6	—	10	11
Arhitektonski fakultet	73	24	73	8	8	3	22	17	—	15	—
Fakultet građevinskih znanosti	262	38	210	31	13	15	122	75	—	6	—
Geodetski fakultet	36	9	36	9	1	4	18	4	—	—	—
Fakultet poljoprivrednih znanosti	202	65	202	33	10	24	50	4	—	81	48
Sumarski fakultet	89	14	77	21	3	7	31	17	—	10	9
Veterinarski fakultet	103	21	103	42	2	16	34	2	—	7	—
Medicinski fakultet	535	157	382	177	54	124	103	17	—	60	98
Stomatološki fakultet	92	41	81	9	13	28	39	3	—	—	—
Farmaceutsko-biokemijski fakultet	68	43	68	13	6	13	33	3	—	—	12
Fakultet prometnih znanosti	52	14	50	9	7	11	8	17	—	—	—
Umjetničke akademije											
1987/88	126	30	126	67	4	34	6	8	—	7	—
Muzička akademija	60	17	60	26	3	20	2	3	—	6	—
Akademija likovnih umjetnosti	32	6	32	18	1	9	2	2	—	—	—
Akademija dramske umjetnosti	34	7	34	23	—	5	2	3	—	1	—
Više škole											
1987/88	173	32	99	3	10	16	43	87	3	11	—
Viša škola za radnike unutrašnjih poslova	29	3	29	—	2	—	8	18	1	—	—
Viša tehnička škola »R. Končar«	78	11	22	3	4	7	24	35	—	5	—
Viša grafička škola	30	8	30	2	2	5	9	8	—	6	—
Viša zrakoplovna škola	12	5	11	—	2	1	2	7	—	—	—
Viša tehnička škola za sigurnost na radu i zaštitu od požara	24	5	7	—	—	3	—	19	2	—	—

3.3. Kultura i umjetnost

3.3.1. Narodna i radnička sveučilišta

	Broj sveučilišta	Seminari i tečajevi									
		ukupno			opće obrazovanje		marksističko obrazovanje		stručno obrazovanje i usavršavanje		
		broj	polaznici		broj	upisani polaznici	broj	upisani polaznici	broj	upisani polaznici	
1978/79	5		143	11 065							10 189
1981/82*	7	634	17 810	17 696	132	2 317	74	2 345	428	13 148	
1984/85	6	999	29 083	27 181	124	3 625	67	1 828	808	23 630	
1984/85											
Radničko i narod. sveuč. »Moša Pijade«		833	24 499	22 737	—	—	63	1 554	770	22 945	
Narodno sveučilište »Otokar Keršovani«		5	110	110	5	110	—	—	—	—	
Narodno sveučilište »Janko Mišić«		25	400	400	12	200	—	—	—	200	
Narodno sveučilište Sesvete		84	2 460	2 460	84	2 460	—	—	—	—	
Narodno sveučilište »Juraj Kokot«		45	1 024	884	17	305	4	274	24	445	
Narodno sveučilište Zaprešić		7	590	590	6	550	—	—	1	40	

3.3.2. Narodna i radnička sveučilišta

	Broj sveučilišta	Neverificirane i dopisne škole			Javna predavanja		Kulturno-umjetničke aktivnosti	
		broj	polaznici		broj	posjetioci	priredbe	posjetioci
			upisani	završili				
1978/79	5	3	495	495	101	10 384	1 523	416 854
1981/82*	7	1	164	138	307	31 322	4 996	884 271
1984/85	6	2	1 505	1 410	450	8 990	4 848	780 628
1984/85								
Radničko i narod. sveuč. »Moša Pijade«		—	—	—	368	5 128	2 001	300 300
Narodno sveučilište »Otokar Keršovani«		—	—	—	—	—	259	56 977
Narodno sveučilište »Janko Mišić«		—	—	—	25	500	733	177 300
Narodno sveučilište Sesvete		1	1 200	1 200	24	1 260	194	30 530
Narodno sveučilište »Juraj Kokot«		1	305	210	30	2 000	1 440	169 541
Narodno sveučilište Zaprešić		—	—	—	3	110	221	45 980

* Prikazani podaci u tabelama 3.3.1., 3.3.2. i 3.3.5. od 1982. godine odnose se na područje grada Zagreba prema važećoj političko-teritorijalnoj podjeli (14 općina).

3.3.3. Knjižni fondovi i rad biblioteka

	Svezaka				Broj čitalaca	Izdato na čitanje izvan biblioteka			Izdato za nabavu knjiga u dinarima
	ukupno	knjiga	časopisa	novina		knjiga	časopisa	novina	
1 9 8 0									
Sveukupno	6 569 124	4 998 197	1 358 957	211 970	3 230 502	4 168 615	232 512	294 960	62 500 161
Nacionalne biblioteke	1 488 843	1 212 519	1 998 104	78 220	235 104	90 974	30 969	22 582	3 151 223
Biblioteke visokoškolskih ustanova	1 581 385	1 240 086	323 038	18 269	253 168	219 065	37 947	4 533	17 276 441
Centralne sveučilišne biblioteke	215 000	190 000	25 000	—	9 000	2 800	3 200	—	82 578
Biblioteke fakulteta, umjetničkih akademija, visokih škola, instituta i katedri	1 299 167	1 000 276	291 281	7 610	233 980	210 025	33 347	3 938	16 955 032
Biblioteke viših škola	67 218	49 810	6 749	10 650	10 188	6 240	1 400	595	238 831
Biblioteke akademija nauka	663 991	194 559	467 000	2 432	5 816	2 486	—	—	700 000
Specijalne biblioteke	1 522 607	1 066 461	350 295	105 851	269 084	140 333	79 095	32 153	26 203 382
Pristupačne široj javnosti	261 520	226 595	33 375	1 550	11 402	13 474	3 588	302	155 750
Namijenjene osoblju ustanova	1 261 087	839 866	316 920	104 301	257 682	126 859	75 507	31 851	26 047 632
Narodne biblioteke	1 312 298	1 284 572	20 528	7 198	2 467 330	3 715 757	84 501	235 692	15 169 115
Općeg tipa	1 182 637	1 157 193	20 245	5 199	2 425 147	3 662 018	72 641	235 061	13 877 996
Namijenjene određenom krugu korisnika	129 661	127 379	283	1 999	42 183	53 739	11 860	631	1 291 119

3.3.3. Knjižni fondovi i rad biblioteka (nastavak)

	Broj knjižnica	Svezaka				Korištenje izvan knjižnice		Zaposleni radnici	
		ukupno	knjiga	časopisa	novina	čitaoci	izdano knjiga	ukupno	stručni
1 9 8 3									
Ukupno	276	6 188 037	4 816 418	1 134 987	236 632	1 571 801	4 330 772	1 000	580
Nacionalne knjižnice	1	1 559 152	1 262 281	210 683	86 188	23 409	107 694	210	134
Knjižnice visokoškolskih organizacija	74	1 382 890	976 197	363 990	42 703	147 996	305 051	170	80
Specijalne knjižnice	131	1 813 684	1 207 702	508 091	97 891	77 914	206 709	219	136
Opće znanstvene knjižnice	1 ¹⁾
Narodne knjižnice	69	1 432 311	1 370 238	52 223	9 850	1 322 482	3 711 318	401	230

¹⁾ Fond knjižnice Jugoslavenske akademije znanosti i umjetnosti se sređuje

3.3.4. Knjižnice 1986. godine

	Broj knjižnica	Svezaka				Korištenje izvan knjižnice		Zaposleni radnici	
		ukupno	knjiga	časopisa	novina	čitaoci	izdano knjiga	ukupno	stručni
1986									
Ukupno	265	7 196 431	5 086 668	1 976 524	133 239	2 908 632	5 109 399	1 086	733
Nacionalne knjižnice	1	1 654 168	1 321 008	239 840	93 320	79 926	77 898	216	124
Knjižnice visokoškolskih organizacija	68	1 410 115	934 597	469 800	5 718	149 981	341 635	114	85
Specijalne knjižnice	137	1 731 629	1 057 507	647 296	26 826	151 074	346 854	207	154
Opće znanstvene knjižnice	1	825 702	254 012	571 600	90	—	—	15	11
Narodne knjižnice	58	1 574 817	1 519 544	47 988	7 285	2 528 281	4 343 012	534	359

3.3.5. Radio i televizijska pretplata

	1978	1979	1980	1981	1982*	1983	1984	1985	1986	1987
Radio pretplatnici ¹⁾	209 010	195 018	189 986	193 238	235 180	240 988	237 361	232 034	237 129	239 883
TV pretplatnici	198 999	189 465	189 479	191 278	230 333	236 300	231 040	224 073	227 313	228 445

¹⁾ Od 1976. godine se ne prikazuje broj radio pretplatnika već broj evidentiranih radio prijemnika jer radio pretplatnici ne plaćaju pretplatu za evidentirani drugi radio prijemnik, a TV pretplatnici ne plaćaju za evidentirani radio prijemnik.

3.3.6. Hrvatsko narodno kazalište

	Predstave								Posjetioци		
	ukupno	prema mjestu prikazivanja			prema vrsti djela ¹⁾				ukupno	u Zagrebu	van Zagreba
		u stalnoj dvorani	na gostovanju		drama	opera i balet	opereta	ostalo			
			u Zagrebu	van Zagreba							
1977/78	359	281	30	48	219	140	—	—	188 738	163 038	25 700
1978/79	378	318	22	38	20	24	—	—	182 074	163 324	18 750
1979/80	384	284	32	68	17	26	—	—	222 983	203 723	19 260
1980/81	364	328	1	35	16	24	—	—	213 930	197 680	16 250
1981/82	311	268	1	42	18	26	—	—	196 133	179 533	16 600
1982/83	330	294	—	36	18	29	—	—	177 597	163 647	13 950
1983/84	334	236	47	51	21	28	—	—	202 918	173 880	29 038
1984/85	352	262	38	52	18	23	—	—	199 722	180 502	19 220
1985/86	302	206	39	57	16	24	—	—	191 010	157 811	33 199
1986/87	320	240	37	43	13	24	—	—	194 184	176 166	18 018

¹⁾ Od 1978/79. godine prikazuju se djela prema vrsti

3.3.7. Dramsko kazalište Gavella

	Predstave						Posjetioци		
	ukupno	prema mjestu prikazivanja			prema vrsti djela ¹⁾		ukupno	u Zagrebu	van Zagreba
		u stalnoj dvorani	na gostovanju		drama	komedija			
			u Zagrebu	van Zagreba					
1977/78	282	209	1	72	282	—	98 275	73 424	24 851
1978/79	272	232	4	36	14	—	87 203	69 508	17 695
1979/80	263	179	2	82	14	—	95 857	63 353	32 504
1980/81	234	188	1	45	16	—	76 716	60 501	16 215
1981/82*	222	191	—	31	16	—	74 991	64 722	10 269
1982/83	204	188	—	16	12	—	73 811	68 309	5 502
1983/84	236	211	3	22	14	—	75 087	64 287	10 800
1984/85	197	181	—	16	15	—	66 924	60 614	6 310
1985/86	219	202	—	17	12	—	67 348	60 298	7 050
1986/87	191	183	—	8	12	—	57 186	54 436	2 750

¹⁾ Od 1978/79. godine prikazuju se djela prema vrsti

3.3.8. Teatar ITD.

	Predstave						Posjetioci		
	ukupno	prema mjestu prikazivanja			prema vrsti djela ¹⁾		ukupno	u Zagrebu	van Zagreba
		u stalnoj dvorani	na gostovanju		drama	ostalo			
			u Zagrebu	van Zagreba					
1977/78	356	328	—	28	356	—	62 656	58 767	3 889
1978/79	283	233	12	38	20	—	55 414	49 284	6 130
1979/80	264	231	11	22	20	—	39 048	33 348	5 700
1980/81	233	183	8	42	16	—	27 544	21 764	5 780
1981/82	213	180	5	28	18	—	25 293	19 123	6 170
1982/83	213	165	2	46	16	—	29 642	16 012	13 630
1983/84	219	154	—	65	14	—	54 128	12 028	42 100
1984/85	219	177	—	42	18	—	20 295	12 545	7 750
1985/86	173	137	—	36	14	—	15 996	11 366	4 630
1986/87	190	149	2	39	12	—	22 626	15 696	6 930

¹⁾ Od 1978/79. godine prikazuju se djela prema vrsti

3.3.9. Zagrebačko gradsko kazalište »Komedija«

	Predstave							Posjetioci		
	ukupno	prema mjestu prikazivanja			prema vrsti djela ¹⁾			ukupno	u Zagrebu	van Zagreba
		u stalnoj dvorani	na gostovanju		komedija	opereta i opera	muzički igrokaz i ostalo			
			u Zagrebu	van Zagreba						
1977/78	247	206	25	16	111	136	—	160 304	132 424	27 800
1978/79	234	177	22	35	5	9	—	162 187	120 337	41 850
1979/80	239	159	51	29	5	4	6	173 496	145 016	28 480
1980/81	218	197	17	4	10	3	6	102 065	98 365	3 700
1981/82	225	179	41	5	4	6	5	135 552	124 652	10 900
1982/83	244	198	28	18	9	4	6	112 498	102 554	9 944
1983/84	248	211	17	20	7	5	7	103 287	86 665	16 612
1984/85	257	242	4	11	6	3	6	99 362	93 272	6 090
1985/86	232	208	2	22	5	—	6	96 757	82 218	14 539
1986/87	102	—	88	14	4	—	4	44 386	36 290	8 096

¹⁾ Od 1978/79. godine prikazuju se djela prema vrsti

3.3.10. Satiričko kazalište »Jazavac«

	Predstave					Posjetioci		
	ukupno	prema mjestu prikazivanja			prema vrsti djela ¹⁾	ukupno	u Zagrebu	van Zagreba
		u stalnoj dvorani	na gostovanju					
			u Zagrebu	van Zagreba	drama			
1977/78	372	296	12	64	372	110 159	84 629	25 530
1978/79	341	277	—	64	10	118 048	93 998	24 050
1979/80	338	298	1	39	14	136 056	116 516	19 540
1980/81	346	275	2	69	10	122 841	89 591	33 250
1981/82 ²⁾	433	400	3	30	25	119 531	114 431	5 100
1982/83	467	416	1	50	23	159 488	137 787	21 701
1983/84	467	370	6	91	26	175 721	133 266	42 455
1984/85	479	407	1	71	15	174 145	138 345	35 800
1985/86	490	419	4	67	21	163 251	135 094	28 157
1986/87	506	434	2	70	18	157 282	122 382	34 900

¹⁾ Od 1978/79. godine prikazuju se djela prema vrsti

²⁾ U 1981. godini počela radom odvojena scena »Vidra«.

3.3.11. Zagrebačko kazalište mladih

	Broj izvedenih djela	Predstave		Posjetioci	
		svoga	u Zagrebu	svoga	u Zagrebu
1978/79	20	261	215	67 166	47 186
1979/80	17	391	264	95 850	86 350
1980/81	18	226	210	74 430	59 305
1981/82	20	222	195	57 540	47 350
1982/83	15	215	196	75 390	64 110
1983/84	16	293	274	74 180	64 500
1984/85	14	176	171	71 740	68 120
1985/86	11	209	193	75 100	69 160
1986/87	8	198	183	57 620	52 800

3.3.12. Kazalište »Trešnja«

	Broj izvedenih djela	Predstave		Posjetioci	
		svoga	u Zagrebu	svoga	u Zagrebu
1978/79	30	331	317	91 556	81 516
1979/80	12	250	239	50 645	43 250
1980/81	13	221	214	37 192	35 192
1981/82	14	221	220	40 051	38 451
1982/83	12	267	267	53 630	53 630
1983/84	9	225	225	49 452	49 452
1984/85	14	337	336	76 525	76 125
1985/86	11	231	213	133 060	126 680
1986/87	12	237	232	56 370	53 870

3.3.13. Zagrebačko kazalište lutaka

	Broj izvedenih djela	Predstave		Posjetioci	
		svoga	u Zagrebu	svoga	u Zagrebu
1978/79	20	250	242	50 500	46 500
1979/80	20	293	286	68 200	64 850
1980/81	22	240	221	64 100	50 200
1981/82	17	242	236	62 100	58 700
1982/83	17	257	245	61 390	56 190
1983/84	20	253	244	63 480	59 410
1984/85	17	359	327	75 525	61 185
1985/86	23	488	438	80 872	68 922
1986/87	22	422	355	87 600	69 200

3.3.14. Amaterska kazališta

	Broj kazališta	Broj izvedenih djela	Predstave		Posjetioci	
			svoga	u Zagrebu	svoga	u Zagrebu
1978/79	2	6	29	22	2 850 ¹⁾	2 850
1979/80	1	1	22	18	4 100	2 800
1980/81	2	3	82	64	15 453	11 753
1981/82	2	5	119	95	9 900	6 300
1982/83	2	5	125	110	14 936	11 756
1983/84	2	4	126	116	10 400	9 420
1984/85	2	4	99	78	8 531	6 531
1985/86	2	5	108	75	10 250	6 950
1986/87	2	3	137	105	11 180	8 180

¹⁾ Predstave su prikazivane izvan dvorane.

3.3.15. Filharmonija

	Filharmonija	Koncerti				Posjetioci			
		svoga	u sjedištu	na gostovanju u zemlji	u inozemstvu	svoga	u sjedištu	na gostovanju u zemlji	u inozemstvu
1977/78	1	60	46	9	5	79 355	67 755	5 100	6 500
1978/79	1	65	43	12	10	78 850	57 150	7 900	13 800
1979/80	1	58	48	8	2	64 250	57 000	4 850	2 400
1980/81	1	52	38	13	1	63 260	54 480	7 280	1 500
1981/82	1	81	41	8	32	102 860	56 910	4 300	41 650
1982/83	1	46	37	6	3	63 600	54 350	4 250	5 000
1983/84	1	59	42	7	10	71 340	55 060	4 280	12 000
1984/85	1	50	45	4	1	56 460	53 060	1 900	1 500
1985/86	1	67	43	6	18	101 030	52 430	3 600	45 000
1986/87	1	56	46	—	10	76 234	61 434	—	14 800

3.3.16. Profesionalni orkestri

	Broj orkestrara i zborova	Koncerti				Posjetioci			
		svoga	u sjedištu	na gostovanju u zemlji	u inozemstvu	svoga	u sjedištu	na gostovanju u zemlji	u inozemstvu
1977/78	6	131	49	41	41	131 900	43 000	42 800	46 100
1978/79	6	137	55	44	38	222 800	68 300	75 000	79 500
1979/80	6	100	35	38	27	102 500	25 750	22 750	54 000
1980/81	6	142	41	42	59	159 000	34 300	51 700	73 000
1981/82	6	157	52	50	55	130 600	39 550	30 250	60 800
1982/83	6	116	50	48	18	96 000	40 600	35 400	20 000
1983/84	6	165	69	44	52	201 300	69 800	27 500	104 000
1984/85	6	154	78	46	30	150 400	87 100	27 800	35 500
1985/86	6	160	64	59	37	136 150	65 000	38 000	33 150
1986/87	6	145	70	61	14	135 950	82 900	44 850	8 200

3.3.17. Ansambli narodnih plesova i pjesama »Lado«

	Članovi — izvođači					Priredbe			Posjetioци		
	muški	ženski	svega	za ples i pjevanje	za orkestar	svega	u zemlji	u inozemstvu	svega	u zemlji	u inozemstvu
1978	29	24	53	41	12	110	96	14	107 100	96 300	10 800
1979	28	18	46	35	11	110	97	13	298 560	267 060	31 500
1980	30	24	54	42	12	102	94	8	116 740	102 840	13 900
1981	30	23	53	40	13	113	105	8	540 000	360 000	180 000
1982	30	23	53	41	12	114	75	39	610 000	533 100	76 900
1983	31	20	51	38	13	105	93	12	401 500	380 000	21 500
1984	31	21	52	38	14	104	99	5	486 830	468 830	18 000
1985	32	23	55	41	14	101	83	18	457 000	300 000	157 000
1986	33	22	55	40	15	99	76	23	400 000	201 000	199 000
1987	33	22	55	40	15	94	77	17	250 700	226 700	24 000

3.3.18. Muzeji

	Ukupno muzeja	Ukupno predmeta	Kompleksni		Društveno- historijski		Prirodoslovni		Ekonomsko- tehnički		Umjetnički		Posjetioци
			muzeji	predmeti	muzeji	predmeti	muzeji	predmeti	muzeji	predmeti	muzeji	predmeti	
1974	19	800 806	2	117 540	7	320 935	4	325 663	2	6 361	4	30 307	869 276
1979	18	2 167 203	4	82 072	5	658 848	4	1 360 572	2	4 306	3	61 405	944 402
1982	20	2 158 172	4	41 453	6	665 144	4	1 379 186	2	5 739	4	66 650	528 508
1985	22	2 182 781	5	49 197	7	674 801	4	1 386 058	2	6 317	4	66 408	907 018

3.3.19. Galerije

	Galerije	Predmeti	Umjetničke		Posjetioци
			galerije	predmeti	
1974	3	7 611	3	7 611	162 356
1979	3	10 823	3	10 823	129 654
1982	3	11 406	3	11 406	84 545
1985	3	10 882	3	10 882	91 449

3.3.20. Zbirke

	Ukupno zbirke	Ukupno predmeta	Kompleksne		Društveno- historijske		Prirodoslovno- paleontološke		Ekonomsko- tehničke		Umjetničke		Posjetioци
			zbirke	pred- meti	zbirke	pred- meti	zbirke	pred- meti	zbirke	pred- meti	zbirke	pred- meti	
1974	47	165 074	4	431	19	18 482	2	40 118	1	26	21	106 017	6 060
1979	29	179 239	4	3 052	12	16 001	1	19 771	1	25	11	140 390	3 236
1982	34	188 007	7	3 217	13	10 956	1	20 674	1	24	12	153 136	3 541
1985	35	329 332	7	3 217	13	11 178	1	23 270	1	24	13	291 643	3 950

3.3.21. Muzeji, galerije i zbirke u 1985. godini

	Specijalnost	Godina osnivanja	Broj predmeta u zbirnama		Posjetioci
			ukupno	od toga izloženo	
MUZEJI					
Arheološki muzej	društ.-hist.	1848	364 552	10 559	21 344
Etnografski muzej	"	1919	56 367	2 750	18 455
Hrvatski školski muzej	"	1901	27 709	1 300	7 002
Muzej revolucije naroda Hrvatske	"	1945	178 381	125	30 154
Tiflološki muzej Saveza slijepih Jugoslavije	"	1953	15 880	250	15 000
Povijesni muzej Hrvatske	"	1846	31 562	—	—
Dijecanski muzej	kompleksni	1938	20 000	—	—
Hrvatski narodni zoološki muzej	prirodoslovni	1866	1 325 114	5 000	12 831
Geološko-paleontološki muzej	"	1866	56 718	1 500	12 000
Mineraloško-petrografski muzej	"	1893	3 333	1 000	11 583
Lovački muzej Lovačkog saveza Hrvatske	"	1954	893	872	3 280
PTT muzej Zagreb	ekonom.-tehn.	1953	1 534	120	660
Tehnički muzej	"	1954	4 783	1 275	123 289
Gljoteka Jugoslavenske akademije znanosti i umjetnosti	umjetnički	1937	10 550	2 254	8 217
Kabinet grafike JAZU	"	1919	12 558	—	9 098
Muzej za umjetnost i obrt	"	1880	43 300	620	130 800
Muzej grada Zagreba	kompleksni	1907	24 900	703	50 000
Muzej Tropolja	"	1960	1 824	30	9 279
Samoborski muzej	"	1949	1 632	785	23 026
Muzej »Zbirka umjetnina Ante i Wiltrud Topić-Mimara«	umjetnički	1980	—	—	410 000
Muzej Prigorja	društ.-hist.	1979	350	350	6 500
Muzej Brđovce	kompleksni	1973	841	151	4 500
GALERIJE					
Moderna galerija	umjetničke	1905	6 582	479	40 000
Strossmayerova galerija starih majstora JAZU	"	1884	804	274	3 888
Galerije grada Zagreba	"	1952	3 496	192	47 561
ZBIRKE					
Zbirka Tošo Dabac	društ.-hist.	1970	300	—	500
Zbirka Slivarić ing. Vladimira	"	1952	165	—	—
Zbirka za povijest medicine i farmacije	"	1960	1 365	—	—
Privatna zbirka »Chavrak«	"	1946	262	262	—
Privatna zbirka obitelji Jelačić	"	1800	90	—	—
Zbirka Cate Dujsin-Ribar i dr. Ivana Ribara	"	1976	2 207	160	100
Privatna zbirka Ferdinanda Kulmera	"	1946	1 721	1 721	50
Obiteljska zbirka Mažuranić Vladimir	društ.-hist.	1974	62	—	—
Privatna zbirka Gojković-Plavšić	kompleksna	1946	350	—	—
Etnografska zbirka Kavurić	društ.-hist.	1948	52	52	—
Zbirka zemljopisnih karata Nacionalne sveučilišne biblioteke	prirodoslovna	1945	23 270	23 270	410
Kabinet muzičkih automata Gerersdorfer Ivana	ekonom.-tehn.	1960	24	22	500
Grafička zbirka Nacionalne sveučilišne biblioteke u Zagrebu	umjetnička	1919	256 095	—	—
Zbirka muzikalija i audiomaterijala Nacionalne sveučilišne biblioteke u Zagrebu	"	1943	27 374	200	300
Valvasorova zbirka Nadbiskupije zagrebačke	"	17. stolj.	7 300	—	—
Umjetnička zbirka arh. Kovačić Viktora	"	1948	87	—	—
Zbirka umjetnina Frangeš	kompleksni	1952	65	65	30
Privatna zbirka Szavits-Nossan	društ.-hist.	1945	60	—	—
Umjetnička zbirka Gvozdanović Anke	kompleksna	1966	644	644	1 750
Umjetnička zbirka Magjer Drago	umjetnička	1925	150	150	60
Umjetnička zbirka Horvat Radoslava	"	1946	145	145	—
Zbirka umjetnina Dr. Ksenije Arko	"	1920	41	—	—
Zbirka Petranović ing. Petra	"	1938	22	—	—
Privatna zbirka umjetničkih slika Tomislava Sikića	"	1935	40	—	—
Privatna zbirka Dr. Juraja Kallay	kompleksna	1945	150	—	—
Privatna zbirka Ivana Mirkica	društ.-hist.	1892	73	—	—
Zbirka dr. Svetozara Ivkovića	kompleksna	1947	74	—	—
Orijentalna zbirka Arhiva JAZU	društ.-hist.	1927	4 687	—	—
Zbirka Zdenke Sertić	"	...	124	—	—
Zbirka Sestrić	umjetnička	oko 1930	15	—	—
Zbirka Korolija Branka	"	1957	200	200	—
Zbirka Petrokov Krešimira	"	1971	20	20	—
Zbirka Biškupić	kompleksna	1965	1 920	—	—
Namještaj Vladimira Nazora kod Saveza izviđača Zagreba	"	1977	14	14	250
Umjetnička zbirka Antuna Dobronića	umjetnička	1981	181	—	—

3.3.22. Kinematografi

	Kinematografi	Sjedala	Predstave	Posjetioци u tisućama	Zaposleni radnici
1978	27	12 650	26 943	5 695	201
1979	29	13 207	26 246	5 799	215
1980	31	13 983	27 100	5 908	212
1981	30	12 855	26 435	5 620	211
1982	34	14 714	28 227	5 847	213
1983	33	13 776	27 445	6 003	222
1984	32	13 560	28 080	6 299	212
1985	31	13 132	28 433	5 980	249
1986	31	12 965	28 315	6 082	229
1987	30	12 835	28 319	5 464	232

3.3.23. Kinematografi¹⁾ u 1987. godini

	Sjeda- dala	Predstave	Posjetioци		Sje- dala	Predstave	Posjetioци
Balkan	792	1 210	502 149	Sloboda	705	1 105	289 151
Bratstvo	401	1 133	137 895	Triglav	499	1 195	211 236
Central	496	1 584	375 549	Zagreb	715	1 497	599 760
Kalnik	405	1 181	128 835	Jadran	201	1 353	177 464
Kosmaj	224	2 533	406 687	Studentski centar	1 091	1 114	377 274
Kozara	773	1 470	279 492	August Cesarec	339	1 157	164 850
Lika	593	2 201	526 915	RANS »M. Pijado« — kinoteka	347	824	109 848
Mosor	500	1 138	181 858	Studio	205	1 153	160 201
Partizan	665	1 409	262 399	NS »J. Kokot« — kino V. Gorica	490	924	124 331
Sesvete	31	1 117	117 135	NS »J. Mišić« — kino Samobor	434	668	124 395

¹⁾ Prikazuju se samo kinematografi s više od stotinu tisuća posjetilaca.

3.3.24. Zoološki vrt

	Životinje								Posjetioци			
	ukupno	ukupni broj vrsta	sisavci		ptice		gmazovi		ribe			
			svega	broj vrsta	svega	broj vrsta	svega	broj vrsta	svega	broj vrsta		
1978	1 242	207	201	64	469	92	76	18	496	33	456 612	162 506
1979	1 318	199	202	67	495	85	81	16	540	31	453 019	155 602
1980	1 079	190	181	64	530	82	79	18	289	26	447 845	151 745
1981	1 351	212	179	67	546	91	82	19	544	35	483 565	164 955
1982	777	173	208	61	332	69	74	21	163	22	472 386	173 922
1983	880	178	207	63	323	74	69	20	281	21	508 629	186 002
1984	1 182	165	198	57	380	79	200	14	404	15	458 232	171 093
1985	1 058	161	209	59	389	75	65	16	405	16	427 635	164 518
1986	869	153	199	59	387	67	77	18	206	9	378 636	149 932
1987	864	155	198	60	365	66	70	1	231	15	491 375	175 025

3.4. Fizička kultura

3.4.1.

Osnovne organizacije za fizičku kulturu u 1985. godini

	Broj organizacija	Aktivni članovi						
		svega	ženski	do 14 god.	15-19	20-27	28-34	35 i više god.
Ukupno	250	28 119	3 579	6 185	4 159	4 225	5 859	7 691
Atletika	1	75	29	41	22	7	3	2
Biciklizam	1	57	9	20	12	9	6	10
Boćanje	5	153	—	2	2	7	34	108
Borilački sportovi	7	633	198	265	141	143	62	22
Društvo »Partizan«	4	875	291	45	71	319	285	155
Društvo slijepih »Sloga«	1	80	10	—	10	30	30	10
Hockey na ledu	1	136	—	87	18	18	5	8
Hockey na travi	2	154	—	40	52	30	22	10
Kajak-kanu	1	103	26	38	16	18	22	9
Karate	11	1 013	247	473	216	176	104	44
Košarka	10	851	190	286	260	131	66	108
Kuglanje	70	3 018	333	46	102	457	968	1 445
Nogomet	45	2 888	81	722	805	784	192	385
Odbojka	3	294	119	198	33	55	5	3
Podvodni sport	1	314	20	—	39	92	92	91
Rugby	1	68	—	12	18	26	8	4
Rukomet	18	2 209	479	569	1 185	287	98	70
Skijanje i jedrenje na dasci	1	115	30	10	10	10	30	55
Stolni tenis	6	314	107	157	41	35	43	38
Streljaštvo	21	2 694	399	1 368	312	239	345	430
Sportski ribolov	10	8 956	477	1 255	405	965	2 810	3 521
Skijanje	1	122	45	58	32	27	5	—
Sah	18	1 155	124	185	93	135	212	530
Tenis	7	1 393	348	163	129	165	401	535
Veslanje	4	449	17	145	135	60	11	98

3.4.2.

Stručni kadrovi i funkcionari u organizacijama fizičke kulture u 1985. godini

	Stručni kadrovi						Funkcionari		
	ukupno	ženski	amateri	profesio- nalci	kvalifi- cirani	nekvalifi- cirani	ukupno	amateri	profesio- nalci
Ukupno	741	83	642	99	502	239	1 994	1 989	5
Atletika	4	1	1	3	3	1	4	4	—
Biciklizam	2	—	2	—	—	2	3	3	—
Boćanje	7	—	7	—	4	3	18	18	—
Borilački sportovi	30	8	29	1	20	10	68	68	—
Društvo »Partizan«	26	6	26	—	5	21	13	13	—
Društvo slijepih »Sloga«	—	—	—	—	—	—	4	4	—
Hockey na ledu	5	—	—	5	5	—	14	14	—
Hockey na travi	6	1	6	—	3	3	22	22	—
Kajak-kanu	3	—	3	—	3	—	9	9	—
Karate	53	8	46	7	30	23	90	90	—
Košarka	31	3	28	3	16	15	69	69	—
Kuglanje	93	6	80	13	64	29	340	339	1
Nogomet	130	3	107	23	100	30	514	514	—
Odbojka	17	6	11	6	6	11	33	31	2
Podvodni sport	7	—	7	—	7	—	5	5	—
Rugby	3	—	3	—	3	—	2	2	—
Rukomet	94	25	78	16	64	30	300	298	2
Skijanje i jedrenje na dasci	4	—	4	—	2	2	12	12	—
Stolni tenis	18	1	9	9	14	4	67	67	—
Streljaštvo	71	9	67	4	57	14	133	133	—
Sportski ribolov	9	—	9	—	9	—	56	56	—
Skijanje	15	1	15	—	11	4	10	10	—
Sah	67	2	63	4	46	21	85	85	—
Tenis	31	3	28	3	20	11	61	61	—
Veslanje	15	—	13	2	10	5	62	62	—

3.5. Zdravstvo

3.5.1. Zdravstveni radnici u organizacijama udruženog rada u zdravstvu 1987. godine

Liječnici	Svega	Zene	Ostali zdravstveni radnici	Svega	Zene
Liječnici ukupno	3 170	1 626	Ukupno	11 554	10 195
Opća medicina	441	301	Visoka stručna sprema — ukupno	1 203	978
Stožisti	188	116	Zubni liječnici	625	428
Na specijalizaciji	268	143	Farmaceuti	578	550
Specijalisti	2 273	1 066	Viša stručna sprema — ukupno	2 087	1 815
Po granama specijalnosti	Na specijalizaciji	Specijalisti	Medicinske sestre	1 121	1 085
Opća medicina	31	222	Zubari	14	7
Interna medicina	33	260	Laboratorijski tehničari	287	265
Pneumoftizijologija	6	79	Sanitarni tehničari	70	34
Infektologija	8	43	Fizioterapeutske tehničari	262	240
Neurologija	8	37	Radiološki tehničari	268	136
Psijhijatrija	10	65	Farmaceutski tehničari	37	35
Neuropsijhijatrija	—	169	Zubotehničari	19	6
Dermatologija i venerologija	2	34	Radnoterapeutske tehničari	9	7
Pedijatrija	15	180	Srednja stručna sprema — ukupno	7 040	6 464
Opća kirurgija	21	123	Medicinske sestre	5 448	5 072
Neurokirurgija	6	20	Laboratorijski tehničari	547	506
Dječja kirurgija	—	12	Sanitarni tehničari	70	37
Maksilofacijalna kirurgija	2	2	Fizioterapeutske tehničari	180	164
Plastična i rekonstrukcijska kirurgija	—	1	Radiološki tehničari	8	6
Urologija	4	32	Farmaceutski tehničari	341	334
Ortopedija	2	30	Zubotehničari	399	300
Otorinolaringologija	7	60	Radnoterapeutske tehničari	18	16
Oftalmologija	6	82	Dječje njegovateljice	29	29
Opstetricija i ginekologija	5	135	Niža stručna sprema — ukupno	454	315
Anestezijologija i reanimacija	7	131	Dječje njegovateljice	41	41
Transfuzijologija	9	17	Babice	8	8
Radiologija	4	127	Bolničari	269	144
Radioterapija	3	14	Higijeničari	5	—
Nuklearna medicina	2	21	Mlađi zdravstveni tehničari	131	122
Fizikalna medicina i rehabilitacija	3	61	Zdravstveni suradnici — ukupno	770	623
Medicina rada	39	137	Visoka stručna sprema	443	341
Školska medicina	10	52	Viša stručna sprema	86	68
Socijalna medicina s organ. zdr. zaštite	1	8	Srednja stručna sprema	143	118
Epidemiologija	5	20	Niža stručna sprema	98	96
Med. mikrobiologija s parazitologijom	11	30			
Patološka anatomija	4	33			
Medicinska citologija	2	16			
Zdravstvena ekologija	—	1			
Klinička farmakologija	2	3			
Higijena	—	14			
Sportska medicina	—	2			

* Prikazani podaci u tabelama 3.5.2. do 3.5.19. od 1982. godine odnose se na područje grada Zagreba prema važećoj političko-teritorijalnoj podjeli (14 općina).

3.5.2. Zdravstveni radnici u organizacijama udruženog rada u zdravstvu

	Liječnici			Stomato- lozi	Farna- ceuti	Ostali zdravstveni radnici po stručnoj spremi				
	ukupno	specija- listi	opće prakse			ukupno	visoka	viša	srednja	niža
1978	2 389	1 618	771	364	459	7 452	241	1 277	4 758	1 176
1979	2 430	1 684	746	409	482	8 137	379	1 447	5 134	1 177
1980	2 540	1 780	760	434	472	8 427	389	1 507	5 450	1 081
1981	2 568	1 959	709	446	487	8 597	343	1 532	5 731	991
1982*	2 722	1 992	730	498	507	8 855	367	1 714	5 852	922
1983	2 775	2 064	711	519	513	9 060	374	1 767	6 087	832
1984	2 821	2 118	703	556	524	9 441	386	1 819	6 492	744
1985	2 911	2 177	734	581	536	9 689	406	1 952	6 653	678
1986	3 047	2 228	819	604	572	10 055	428	2 078	6 908	641
1987	3 170	2 273	897	625	578	10 351	443	2 173	7 183	552

3.5.3. Stacionarna djelatnost

	Zdravstve- ne radne organizacije			Bolesnika		Bolnički dani u tisućama	Zdravstveni radnici i suradnici					
	ukupno	opće klin. bolnice	Broj kreveta	ukupno	umrlo		Liječnici ¹⁾	ostali po stručnoj spremi				
								ukup- no	viso- ka ²⁾	viša	sred- nja	niža
1978	18	4	7 548	137 322	3 744	2 742	1 390	5 044	319	851	3 238	636
1979	18	4	7 553	143 249	3 685	2 823	1 520	5 562	379	860	3 557	766
1980	18	4	7 668	155 471	3 620	2 946	1 624	5 590	322	961	3 750	557
1981	18	4	7 734	163 658	5 047	2 848	1 618	5 326	283	770	3 779	494
1982*	18	4	7 699	167 416	5 035	2 749	1 701	5 860	366	1 110	3 911	473
1983	19	4	7 855	171 849	5 457	2 934	1 760	6 078	409	1 168	4 081	420
1984	19	4	7 862	173 743	5 594	2 913	1 744	6 433	445	1 204	4 407	377
1985	19	4	7 912	176 913	5 433	2 982	1 818	6 549	465	1 298	4 446	340
1986	19	4	7 845	182 788	5 237	2 964	1 878	6 540	461	1 303	4 457	319
1987	20	4	7 880	183 344	5 295	2 977	1 878	6 911	485	1 434	4 774	218
1987												
Klinički bolnički centar Klinička bolnica »Dr Mladen Stojanović«	1	1	2 023	57 693	1 472	789	690	2 457	223	499	1 653	82
Opća bolnica »Dr Josip Kajfeš«	1	1	238	39 747	1 115	482	357	1 148	80	253	774	41
Klinička bolnica »Dr Ozren Novosel«	1	1	374	17 996	715	226	169	594	17	139	438	—
Zavod za tuberkulozu i plućne bolesti	1	1	328	3 907	153	110	50	195	10	40	142	3
Klinička bolnica za plućne bolesti i TBC Jordanovac	1	1	254	5 495	408	112	47	209	5	61	142	1
Psihijatrijska bolnica Vrapče	1	1	1 142	5 597	386	395	56	343	16	48	243	36
Psihijatrijska bolnica Jankomir	1	1	639	3 062	184	229	34	196	14	23	138	21
Traumatološka bolnica	1	1	196	5 024	204	80	47	227	6	61	156	4
Klinika za infektivne bolesti »Dr F. Mihaljević«	1	1	340	6 547	57	118	62	285	10	33	237	5
Zavod za zaštitu majki i djece	1	1	194	7 131	37	80	66	241	14	52	171	4
Zavod za rehabilitaciju djece oboljele od cereb. paralize	1	1	82	2 704	—	50	12	96	12	23	61	—
Središnji institut za tumore i slične bolesti	1	1	200	6 308	117	92	67	254	20	73	161	—
Zavod za zaštitu mentalnog zdravlja djece i omladine	1	1	32	262	—	10	16	37	11	8	17	1
Studentska poliklinika	1	1	19	110	—	1	—	6	—	—	6	—
Stanica za hitnu pomoć	1	1	27	633	2	4	26	58	2	23	33	—
Centar za dijagnostiku	1	1	24	825	—	4	5	11	—	2	6	3
Bolnica za kronične bolesti dječje dobi												
Gornja Bistra	1	1	110	265	9	29	9	87	6	7	72	2
Inst. za medic. istraživ.	1	1	39	954	—	13	15	28	7	1	20	—
»Vuk Vrhovac«	1	1	35	930	7	13	36	85	12	30	43	—

¹⁾ U broj liječnika su uključeni i liječnici specijalisti — nastavno osoblje Medic. i Stomatološkog fakulteta te specijalizanti.

²⁾ Stomatolozi, farmaceuti, psiholozi, sanitarni inženjeri, kemičari, biolozi. Administrativno osoblje nije ubrojeno.

3.5.4. Specijalistička ambulantno—poliklinička djelatnost¹⁾

	Broj posjeta u ordinaciji				
	1983	1984	1985	1986	1987
Interna	371 373	383 781	395 324	461 006	445 391
Kirurgija	412 030	410 417	395 581	391 825	407 016
Urologija	66 513	59 639	69 107	81 008	84 962
Neuropsihijatrija	279 158	276 333	290 007	276 868	278 327
Pedijatrija	106 546	109 999	118 155	125 607	129 434
Ginekologija	183 267	190 243	191 731	167 686	177 121
Dermatovenerologija	101 967	103 687	102 786	87 971	97 590
Otorinolaringologija	224 728	209 832	190 826	200 339	202 793
Oftalmologija	373 163	378 128	377 541	397 736	418 056
Infektologija	96 966	90 298	97 235	96 121	100 208
Reumatologija	119 981	131 968	111 237	123 422	121 886
Ortopedija	127 749	120 742	118 737	127 841	127 479
Onkologija	95 783	85 305	78 573	81 082	101 313
Radiologija	245 418	259 354	249 496	333 356	322 497
Rehabilitacija ¹⁾	1 952 339	1 928 797	1 827 502	1 975 054	2 323 227

¹⁾ Posjete radi rehabilitacionog tretmana.

3.5.5. Služba opće medicine

	1983	1984	1985	1986	1987
Zdravstvene radne organizacije	15	17	18	18	18
Liječnici opće medicine ²⁾	193	178	195	200	208
Specijalisti opće medicine	161	176	180	182	186
Ostali zdravstveni radnici	351	375	397	409	448
Posjeta ukupno	2 860 662	2 884 860	2 939 959	3 052 039	3 086 392
Od toga prvih	1 049 145	1 042 239	1 172 466	1 124 175	1 118 476
Kućne posjete					
Liječnika	228 184	239 863	228 727	238 733	234 740
Ostalih zdravstvenih radnika	89 048	92 085	111 880	110 255	103 275

²⁾ Uključeni i liječnici na specijalizaciji.

3.5.6. Služba za zaštitu i liječenje usta i zubi

	Ambulante			Zdravstveni radnici					Broj pregleda						Broj sistematskih pregleda
	za predškolsku djecu	za školsku djecu	ostale	zubni liječnici specijalisti	zubni liječnici	zubari sa višom spremom	zubni tehničari	zubni asistenti	predškolska djeca		školska djeca		ostali		
									ukupno	od toga prvi	ukupno	od toga prvi	ukupno	od toga prvi	
1979	12	54	165	74	268	35	262	294	39 736	8 978	237 481	51 443	747 017	165 871	44 975
1980	12	54	165	75	292	31	358	261	43 458	10 452	255 673	56 476	754 545	175 137	39 211
1981	9	31	99	80	287	25	333	317	45 052	11 258	269 060	67 640	769 317	188 477	71 863
1982*	11	33	110	100	315	25	266	370	50 699	15 805	291 119	80 791	839 806	191 898	99 678
1983	11	35	127	103	337	20	307	393	54 752	18 911	284 390	65 015	774 773	178 592	101 309
1984	11	37	127	114	337	19	252	411	83 046	16 962	241 310	66 666	692 492	175 272	85 646
1985	10	38	136	131	368	17	266	438	58 526	8 209	239 494	67 755	748 452	196 980	101 336
1986	14	41	141	137	402	14	283	484	73 742	23 016	291 457	83 997	886 483	212 599	232 822
1987	19	45	148	145	431	13	279	494	69 157	21 453	294 169	89 282	886 211	211 977	262 904

3.5.7. Služba za plućne bolesti i tuberkulozu

	Broj dispanzera		Liječnici specijalisti	Ostali zdravstveni radnici	Posjete		Dijagnostika					
	teritorijalnih	profesionalnih			kod liječnika	patro-nažne	radio-skopski pregledi	radio-grafija	radiološka depistaza	laboratorijski rad	radiofotografski rutinski	
1979	10	3	23	47	189 102	2 231	89 150	23 416	125 158	69 348	65 989	
1980	10	3	23	46	184 730	19 992	100 625	15 576	81 837	63 742	52 842	
1981	11	3	23	46	181 492	13 384	96 892	15 400	101 522	46 566	65 980	
1982*	13	3	26	53	197 181	13 715	111 000	11 719	197 181	78 516	57 713	
1983	13	3	26	48	199 373	10 639	112 779	13 244	79 418	52 104	67 342	
1984	13	3	27	47	201 828	9 701	96 913	12 008	61 848	60 107	74 910	
1985	13	3	25	46	211 534	8 721	74 611	11 641	101 764	58 078	86 526	
1986	13	3	25	51	196 865	8 251	63 399	14 093	80 714	62 769	73 772	
1987	13	3	25	49	194 809	7 657	31 906	23 447	51 667	55 590	80 506	

3.5.8. Bolesni od aktivne tuberkuloze pod zaštitom dispanzera

	Stanje na početku godine	Novoregistrirani u toku godine	Ispisani u toku godine	Umrli	Stanje na kraju godine
1978	3 329	918	902	107	3 238
1979	3 238	882	1 070	83	2 967
1980	2 967	810	971	78	2 728
1981	2 728	725	978	88	2 387
1982*	2 691	699	1 081	84	2 225
1983	2 225	709	855	84	1 995
1984	1 995	716	877	69	1 765
1985	1 765	632	672	51	1 674
1986	1 674	710	601	54	1 729
1987	1 729	572	747	50	1 720

* Vidi opasku na strani 208.

3.5.9. Služba za zdravstvenu zaštitu žena

	Broj dispanzera	Liječnici specijalisti	Ostali zdravstveni radnici	Sistematski i kontrolni pregled	Posjeti ginekološkoj ordinaciji		Posjete trudnica savjetovalištu		
					svega	prvi	svega	prvi	patološka stanja utvrđena u trudnoći
1983	17	44	85	33 817	217 526	70 550	97 943	20 722	7 372
1984	17	44	86	51 873	235 077	75 923	90 404	19 482	7 533
1985	17	45	89	55 379	236 369	89 499	89 499	19 337	7 307
1986	17	47	93	53 806	246 390	80 453	84 460	18 434	7 408
1987	17	49	91	41 937	243 849	84 784	84 812	20 427	7 685

3.5.10. Savjetovališta za kontracepciju

	Broj posjeta		Broj prvih posjeta prema starosti žena				
	ukupno	prvih	do 19 godina	20—29	30—39	40—49	50 i više godine
1978	25 969	7 250	1 183	3 927	1 871	256	13
1979	40 435	9 733	1 850	5 465	2 004	410	4
1980	36 437	7 830	1 829	4 237	1 558	204	2
1981	34 690	8 628	1 755	4 635	1 923	303	12
1982*	35 492	9 807	1 755	5 558	2 108	379	7
1983	37 575	10 053	1 921	5 399	2 358	364	11
1984	42 557	12 049	2 347	6 183	2 974	555	17
1985	43 594	8 972	1 748	4 661	2 133	425	5
1986	46 071	8 824	1 854	4 238	2 197	527	8
1987	44 085	8 318	1 946	3 999	1 947	418	8

3.5.11. Služba za dječju zdravstvenu zaštitu

	Broj dispanzera	Liječnici		Ostali zdravstveni radnici	Posjeti kod liječnika u ambulantama			Posjeti u savjetovalištim			Patronažni posjeti	
		specija- listi	ostali		ukupno	prvi		ukupno	prvi		dojen- čadi	ostaloj djeci
						svega	dojenčadi		svega	dojen- čadi		
1978	12	56	3	109	504 291	199 839	37 930	156 310	45 491	30 025	50 947	31 044
1979	12	57	4	117	536 103	221 342	40 733	162 083	50 199	30 414
1980	12	62	4	132	566 464	218 810	38 342	174 748	53 606	30 735
1981	13	62	5	127	581 712	237 455	44 083	283 397	34 533	19 597
1982*	15	70	8	137	677 486	270 143	49 884	302 985	29 917	16 130
1983	15	73	6	142	739 218	276 336	50 076	305 533	31 192	16 427
1984	15	71	9	141	737 975	285 125	50 656	353 869	23 355	13 403
1985	15	73	13	156	673 071	287 717	48 505	341 985	21 558	11 728
1986	14	81	13	156	740 329	282 786	46 084	322 929	19 860	10 979
1987	14	74	19	160	682 436	260 330	37 215	202 948	20 571	11 598

3.5.12. Služba za zdravstvenu zaštitu školske djece i omladine

	Broj dispan- zera	Liječnici		Ostalo zdrav- stveno osoblje	Pregledi kod liječnika		
		speci- jalisti	ostali		ukupno	prvi	sistematski
1978	12	39	8	92	379 590	161 925	52 585
1979	13	43	11	104	427 188	188 518	...
1980	13	46	10	105	458 680	148 527	64 440
1981	14	46	13	110	517 097	258 881	69 899
1982*	16	52	15	119	560 791	240 916	74 464
1983	16	54	14	131	599 826	257 530	92 180
1984	17	55	24	135	637 753	278 638	79 333
1985	17	59	29	151	725 300	325 990	79 069
1986	17	58	29	158	768 149	324 128	85 045
1987	17	56	32	155	745 105	285 975	76 407

3.5.13. Rad savjetovališta za školsku djecu i omladinu

	Pregledi		Patronažni posjeti	Savjetovanja		Obilasci	
	sistematski	kontrolni		roditelja	nastavnika	škola	školskih kuhinja
1983	72 710	19 470	11	8 816	2 189	355	335
1984	79 333	22 774	157	11 627	5 711	415	647
1985	79 069	28 610	654	12 430	4 714	411	530
1986	85 045	37 589	1 030	17 849	5 844	513	737
1987	76 407	35 632	505	15 657	7 357	539	540

3.5.14. Služba za zaštitu zdravlja radnika

	Broj		Zdravstveni radnici			Posjeti			
	dispan- zera	zdrav- stvenih stanica	liječnici		ostali	u ustanovi kod			kućni
			speci- jalisti	ostali		liječnika	prvi	ostalih zdravstve- nih radnika	
1978	10	99	61	86	191	1 337 150	396 036	55 643	7 211
1979	10	115	85	91	187	1 334 349	399 009	61 393	5 929
1980	13	125	75	120	222	1 493 592	420 928	74 312	766
1981	13	125	84	119	226	1 761 791	500 012	120 065	954
1982*	13	126	94	118	239	1 898 269	510 881	140 438	1 114
1983	13	130	117	133	276	2 173 948	572 568	141 697	876
1984	15	147	119	139	290	2 274 223	654 439	210 840	3 068
1985	16	165	122	136	290	2 239 111	660 527	179 133	667
1986	16	158	130	149	316	2 258 409	690 210	184 387	852
1987	16	158	145	150	328	2 253 036	712 005	316 686	895

3.5.15. Sistematski i periodični pregledi radnika

	Pregledano radnika		Ukupno pregleda		Periodični i sistematski pregledi omladine		
	u cilju zaposlenja	na radnim mjestima štetnim po zdravlje	sistematskih	kontrolnih	učenika	ostale omladine do 19 godina	radnika od 20 do 21 god. života
1978	26 212	13 104	13 515	11 550	54	695	2 695
1979	27 886	...	21 356	11 240	959	276	2 862
1980	32 633	...	25 854	12 498	163	621	2 520
1981	31 065	...	27 942	15 840	4	744	10 752
1982*	25 389	...	36 303	16 687	101	299	1 778
1983	40 552	...	58 342	29 965	23	1 146	3 022
1984	43 925	...	77 478	17 018	122	1 757	1 901
1985	37 683	...	73 734	19 766	—	2 301	1 158
1986	44 652	...	76 711	14 435	—	1 350	1 846
1987	40 979	...	69 269	17 717	35	1 583	2 997

3.5.16. Služba za kožno — venerične bolesti

	Dispanzeri	Zdravstveni radnici		Posjeti u ustanovi		Zaraženi luesom			Preventivni pregledi		
		liječnici specijalisti	ostali	kod liječnika		zatečeno na početku godine	novo- upisani	ispisani	ukupno	otkriveno	
				ukupno	prvi					lues	gonorr- hoica
1978	10	12	21	101 984	36 289	2 898	80	87	1 629	1	23
1979	10	12	20	124 776	41 945	2 896	85	103	995	1	5
1980	11	14	21	126 462	42 927	2 880	72	120	1 765	9	17
1981	12	14	23	115 927	40 484	2 832	57	19	1 639	3	12
1982*	13	14	21	118 214	74 529	2 839	69	32	1 845	8	20
1983	13	15	24	120 957	43 090	2 876	59	255	—	—	—
1984	13	15	26	122 440	42 486	2 680	55	28	—	—	—
1985	13	15	23	125 535	45 599	2 707	65	60	—	—	—
1986	13	15	23	130 457	48 456	2 724	37	32	—	—	—
1987	13	15	24	130 511	46 775	2 729	53	40	—	—	—

3.5.17. Akutna zarazna oboljenja

	1980	1981	1982*	1983	1984	1985	1986	1987
Ukupno	22 847	20 590	24 423	37 130	29 828	23 874	26 178	30 537
Crijeвне zaraze	6 547	8 707	8 754	10 009	7 897	8 570	9 114	10 310
Typhus abdominalis	—	—	7	11	5	5	5	4
Paratyphus	—	—	—	—	—	5	—	—
Dysenteria	480	1 515	1 006	1 170	621	735	766	479
Toxicoinfektio aliment.	1 161	1 274	1 356	1 589	1 283	1 332	1 948	2 645
Enterocolitis	4 906	5 918	6 385	7 239	5 988	6 452	6 395	7 182
Kapljične zaraze	2 690	1 780	2 089	1 870	2 032	2 736	1 751	1 875
Morbilli	1 711	707	192	116	523	1 378	175	94
Diphtheria	—	—	—	—	—	—	—	—
Pertussis	134	214	227	137	147	139	77	461
Scarlatina	845	859	1 670	1 617	1 362	1 219	1 499	1 320
Druge zaraze	10 750	7 456	9 336	8 237	10 176	8 767	9 164	12 389
Hepatitis inf.	654	495	258	1 318	1 259	496	442	611
Rubeola	1 783	693	8	230	803	1 482	122	217
Tetanus	—	—	8	9	—	—	3	4
Varicellae	6 644	5 407	7 368	5 306	7 029	5 865	8 423	11 393
Parotitis	1 669	861	1 694	1 374	1 085	924	174	164
Ostale akutne zarazne bolesti	2 860	2 647	4 244	17 014	9 723	3 841	6 149	5 963

3.5.18. Služba za polivalentnu patronažu

	Med. radnici			Posjete								zbog raznih oboljenja, socijalnih i higijenskih prilika	
	ukupno	od toga		dojenčadi		ostaloj djeci		ženama					
		sa višom spremom	sa srednjom spremom	ukupno	od toga prvi	ukupno	od toga prvi	ukupno	od toga				ostalima
									trudni- carna	rođiljama i babinja- čarna	poslije prekida trudnoće		
1981	118	69	49	49 720	16 572	28 661	15 363	17 601	5 993	10 231	17	1 360	115 390
1982	134	87	47	58 852	21 920	33 409	18 925	23 786	7 537	14 086	39	2 124	134 564
1983	138	83	55	57 515	20 735	33 606	14 902	24 266	7 228	14 854	55	2 129	134 467
1984	141	85	56	59 348	24 808	32 423	19 472	27 350	8 227	16 573	71	2 479	143 507
1985	141	85	56	58 318	24 348	32 729	18 581	28 416	7 941	16 728	191	3 556	134 996
1986	143	92	51	57 682	24 249	32 935	20 104	28 523	7 651	16 800	234	3 838	172 212
1987	148	98	50	58 272	21 689	35 939	17 838	29 613	7 345	17 719	179	4 370	185 967

3.5.19. Ljekarne

	Broj ljekarni	Zaposleni				Receptura u tisućama komada
		ukupno	farmaceuti	farmaceutski tehničari	apotekarski laboranti	
1978	65	441	262	141	38	28 632
1979	67	456	282	141	33	...
1980	66	423	252	140	31	...
1981	66	443	262	149	32	...
1982	68	477	277	169	31	...
1983	70	493	292	172	29	...
1984	71	498	290	185	23	...
1985	72	500	299	179	22	...
1986	74	529	323	184	22	...
1987	74	532	324	187	21	...

3.5.20. Stanica za hitnu pomoć

	Intervencije				Pregled pacijenata u ambulanti
	ukupno	s liječnikom	s primaljom	s bolničarom	
1978	60 854	26 108	870	33 876	16 405
1979	66 312	29 643	364	36 305	16 073
1980	65 858	29 482	—	36 376	14 881
1981	68 612	30 819	—	37 793	14 883
1982	70 505	30 121	—	40 384	14 637
1983	76 415	36 002	—	40 413	15 035
1984	77 919	35 755	—	42 164	14 720
1985	84 570	38 684	—	45 886	14 820
1986	84 892	41 131	—	43 761	15 055
1987	90 712	42 631	—	48 081	14 378

3.5.21. Zavod za reumatske bolesti, fizikalnu medicinu i rehabilitaciju

	Ambulante	Zdravstveni radnici				Posjeti u ordinaciji		Fizioterapeutske procedure
		ukupno	liječnici		ostali	ukupno	prvi	
			specijalisti	ostali				
1978	7	82	14	1	67	107 485	20 175	445 462
1979	7	82	14	1	67	116 309	21 207	451 634
1980	7	79	14	2	63	114 217	21 054	459 470
1981	7	76	12	2	62	80 020	32 186	543 693
1982	7	74	12	2	60	106 193	32 429	565 259
1983	7	79	12	2	65	100 036	34 491	625 020
1984	7	79	12	2	65	92 674	34 779	649 240
1985	7	79	12	2	65	83 181	30 970	716 043
1986	7	80	12	2	66	81 708	29 675	838 657
1987	7	80	13	3	64	94 436	33 044	1 005 207

3.6. Društvena i socijalna zaštita

3.6.1. Dnevni boravak djece — jaslice i vrtići

	Jaslice i vrtići	D j e c a			Zaposleni radnici
		ukupno	ženska	do 3 godine	
1982	237	27 085	12 911	6 743	3 838
1983	258	27 656	13 237	6 814	3 817
1984	274	27 815	13 461	7 008	4 009
1985	284	30 307	14 508	8 090	4 141
1986	303	32 599	15 786	8 743	4 395
1987	304	32 915	15 814	8 614	4 430

3.6.2. Domovi učenika i studenata

	Domovi učenika			Studentski domovi		
	domovi	učenici ukupno	učenice	domovi	studenti ukupno	studentice
1984	16	3 106	1 069	5	6 266	2 839
1985	17	3 261	1 142	5	6 264	2 836
1986	17	3 336	1 224	5	6 456	2 757
1987	16	3 246	1 171	5	6 430	2 757

3.6.3. Organizacije socijalne zaštite

	1984		1986	
	organi- zacije	štićenici -korisnici	organi- zacije	štićenici -korisnici
Domovi za smještaj djece bez roditeljskog staranja	5	357	5	356
Domovi — internati za djecu i omladinu sa smetnjama u fizičkom i psihičkom razvoju	8	1 055	8	1 316
Organizacije za rad s odgojno zapuštenom djecom i omladinom	2	1 146	2	1 711
Prihvatilište za odrasle	—	—	—	—
Organizacije za smještaj i zbrinjavanje odraslih osoba	9	2 188	8	1 976
Organizacije za profesionalnu rehabilitaciju invalida	1	819	1	999
Centri za socijalni rad	14	35 822	14	42 668

* Prikazani podaci u tabelama 3.6.9. do 3.6.11. od 1982. godine odnose se na područje grada Zagreba prema važećoj političko-teritorijalnoj podjeli (14 općina).

3.6.4. Maloljetni korisnici socijalne zaštite

	1986		1987	
	ukupno	ženski	ukupno	ženski
Ukupno	11 397	5 030	13 016	5 830
Ugroženi porodičnom situacijom	5 113	2 537	6 402	3 323
S poremećajima u ponašanju i ličnosti	1 613	260	1 754	257
Sa smetnjama u psihičkom razvoju	586	284	553	261
Sa smetnjama u fizičkom razvoju	852	340	1 034	406
Ostali korisnici	3 233	1 609	3 273	1 583

3.6.5. Punoljetni korisnici socijalne zaštite

	1986		1987	
	ukupno	ženski	ukupno	ženski
Ukupno	31 271	16 987	32 404	17 618
S poremećajima u ponašanju	1 805	334	1 590	300
S fizičkim i psihičkim smetnjama	3 487	1 740	3 534	1 731
Materijalno neosigurani	3 250	2 021	3 942	2 531
Korisnici — starije osobe	6 181	4 496	6 600	4 338
Ostali korisnici	16 548	8 396	16 738	8 718

3.6.6. Oblici, mjere i usluge socijalne zaštite

	1986			1987		
	ukupno	maloljetni korisnici	punoljetni korisnici	ukupno	maloljetni korisnici	punoljetni korisnici
Oblici socijalne zaštite	30 446	8 402	22 044	35 866	10 207	25 659
Starateljstvo	2 387	539	1 848	2 407	622	1 785
Usvojenje	34	34	—	29	29	—
Smještaj u drugu porodicu	704	580	124	725	626	99
Smještaj u OUR socijalne zaštite	3 318	1 166	2 152	3 804	1 414	2 390
Smještaj u drugi OUR	71	66	5	47	41	6
Novčane pomoći	18 819	3 971	14 848	22 116	4 028	18 088
Ostale pomoći	5 113	2 046	3 067	6 738	3 447	3 291
Mjere socijalne zaštite	1 839	1 598	241	1 824	1 638	186
Pomoć u smještaju djece	96	96	—	115	115	—
Pomoć u zapošljavanju	266	27	239	242	56	186
Mjere prema maloljetnicima	1 365	1 365	—	1 319	1 319	—
Ostale mjere	112	110	2	148	148	—
Usluge socijalnog rada	57 159	17 952	39 207	53 576	17 444	36 132
Mirenje u brakorazvodnom sporu	3 098	—	3 098	3 007	—	3 007
Pomoć u ostvarivanju određenih prava	3 743	837	2 906	2 160	431	1 729
Kategorizacija (dijagnostika)	205	205	—	356	356	—
Ostale usluge	50 113	16 910	33 203	48 053	16 657	31 396

3.6.7. Zaštita boraca i njihovih porodica

u tisućama dinara

	1987		1986		1985	
	korisnici	utrošena sredstva	korisnici	utrošena sredstva	korisnici	utrošena sredstva
Ukupno	9 267	2 396 871	8 729	1 158 592	8 631	519 292
Stalne boračke pomoći	3 708	629 197	3 062	320 313	2 881	150 990
Privremene boračke pomoći	—	—	—	—	—	—
Jednokratne boračke pomoći	509	22 837	460	8 633	540	4 064
Pomoći za klimatska liječenja	11	799	—	—	—	—
Borački dodatak	1	35	1	66	9	188
Novčana primanja sudionika NOR-a	2 777	1 506 468	2 533	767 931	2 652	332 462
Novčana primanja nosilaca «Partizanske spomenice 1941»	—	—	—	—	—	—
Zdravstvena zaštita boraca	2 023	169 672	2 673	61 649	2 549	31 588
Otvoreni oblici zaštite boraca	238	67 863	—	—	—	—

3.6.8. Zaštita ratnih i mirnodopskih vojnih invalida

u tisućama dinara

	1987		1986		1985	
	korisnici	utrošena sredstva	korisnici	utrošena sredstva	korisnici	utrošena sredstva
Ukupno	10 991	1 746 032	3 243	831 419	3 809	363 331
Invalidnine osobne	4 970	— ¹⁾	—	— ¹⁾	—	— ¹⁾
Invalidnine porodične	1 832	— ¹⁾	—	— ¹⁾	—	— ¹⁾
Ortopedski dodatak	928	— ¹⁾	—	— ¹⁾	—	— ¹⁾
Porodični dodatak	40	49 869	35	15 839	33	5 879
Invalidski dodatak	944	922 525	1 022	422 201	1 071	189 974
Doplatak na djecu	27	6 276	18	3 476	18	2 259
Troškovi za poštu, banku i liječničke komisije	—	21 486	—	9 358	—	3 927
Zdravstvena zaštita invalida	2 250	745 876	2 168	380 545	2 087	161 292

¹⁾ Isplate primanja su od 1. 4. 1984. prenesene u nadležnost Poštanske štedionice u Beogradu.

3.6.9. Korisnici zdravstvene zaštite

	Ukupno	Korisnici — nosioci osiguranja					Članovi porodice korisnika — nosioca osiguranja	Korisnici poljoprivrednici
		svega	aktivni korisnici	umirovljenici	privremeno nezaposleni	ostali		
1982*	975 202	584 024	453 743	116 877	6 087	7 317	363 336	27 842
1983	987 653	594 976	455 654	123 893	6 016	9 413	365 200	27 477
1984	1 004 073	606 254	459 449	132 716	4 936	9 153	370 446	27 373
1985	1 024 995	621 153	467 579	140 213	3 847	9 514	376 851	26 991
1986	1 033 332	636 456	477 113	146 292	3 056	9 995	370 591	26 283
1987	1 188 177	702 744	526 364	162 532	3 417	10 461	459 636	25 767

* Vidi opasku na strani 216.

3.6.10. Pregled broja dana izostanaka s posla¹⁾

u tisućama

	Uzrok nesposobnosti — spriječenosti za rad											
	ukupno		bolest		nesreća na poslu i profesionalno oboljenje		njega člana porodice i izolacija i prat.		trudnoća i porođaj		komplikacija u vezi s trudnoćom	
	dana	po jednom aktivnom korisniku	dana	po jednom aktivnom korisniku	dana	po jednom aktivnom korisniku	dana	po jednom aktivnom korisniku	dana	po jednom aktivnom korisniku	dana	po jednom aktivnom korisniku
1983	12 894	29	7 645	17	419	1	1 006	2	3 330	8	494	1
1984	13 392	30	8 276	19	514	1	1 005	2	3 097	7	500	1
1985	12 628	28	7 604	17	456	1	1 087	2	2 986	7	495	1
1986	11 399	24	6 673	14	446	1	1 010	2	2 807	6	463	1
1987	11 347	24	6 677	14	431	1	972	2	2 771	6	496	1

¹⁾ Podaci se odnose na izostanke s poslu na teret radnih organizacija i SIJ-ova.

3.6.11. Društvena davanja za djecu

	Korisnici stalnog doplatka za djecu (prosjeak)	Broj djece (prosjeak)	Isplaćeni doplatka za djecu u tisuć. dinara	Priljeno prosječno dinara po 1 djetetu	Broj slučajeva isplate za opremu djeteta
1978	33 332	59 513	256 799	4 315	9 658
1979	34 317	60 395	304 934	5 049	17 736
1980	31 629	62 290	405 977	6 525	14 140
1981	31 741	61 042	527 199	8 637	12 348
1982*	31 787	61 969	842 327	13 593	11 459
1983	36 158	70 068	1 244 518	17 762	11 105
1984	38 416	75 386	1 784 856	23 676	12 524
1985	40 298	76 718	3 301 939	43 040	12 338
1986	38 916	74 006	8 642 997	116 784	11 586
1987	36 020	70 030	13 435 811	191 856	9 915

* Vidi opasku na strani 216.

4. Cijene, osobni dohoci i ekonomski život domaćinstava

4.1. Cijene

4.1.1. Indeks prodajnih cijena proizvođača industrijskih proizvoda po granama djelatnosti

1986 = 100

	1978	1979	1980	1981	1982	1983	1984	1985	1987
Ukupno:	6,4	7,0	8,4	11,7	14,4	18,6	28,9	57,0	200,5
Sredstva za rad	11,7	12,3	13,1	15,9	18,4	20,7	28,8	62,8	189,5
Reprodukциони materijal	6,0	6,7	8,6	12,7	15,7	20,0	32,0	57,8	196,1
Proizvodi za osobnu potrošnju	5,4	6,0	7,4	10,0	12,4	17,0	26,6	54,4	208,1
Elektroenergija	5,7	6,9	8,8	14,8	19,2	24,4	38,9	65,6	241,8
Proizvodnja nafte	5,9	6,8	10,5	12,4	18,4	27,4	42,0	80,8	185,9
Prerada nemetalnih minerala	6,7	7,2	8,2	13,4	15,4	18,3	28,6	52,7	185,7
Metaloprerađ. djelatnost, strojogradnja i proizvodnja prometnih sredstava	9,3	10,1	11,3	14,6	17,7	21,8	31,3	55,3	210,7
Proizvodnja elektr. strojeva i aparata	7,4	8,0	8,9	11,4	12,8	14,3	21,3	59,8	178,1
Proizvodnja i prerada kemijskih proizvoda	6,9	7,4	10,3	13,7	16,1	20,2	33,7	63,4	218,4
Proizvodnja građevinskog materijala	5,4	6,6	8,0	12,2	14,4	18,0	29,0	56,8	197,7
Proizvodnja finalnih proizvoda od drva	4,7	5,3	6,4	10,6	12,3	15,3	24,4	47,9	200,2
Proizvodnja i prerada papira	5,7	6,0	7,4	11,5	13,4	16,3	26,7	49,3	184,7
Proizvodnja prediva, tkanina i gotovih tekstilnih proizvoda	8,2	9,0	10,9	14,5	18,8	24,3	34,8	56,1	228,1
Proizvodnja kože, krzna, kožne obuće i galanterije	4,1	4,6	5,5	7,0	10,1	16,1	32,4	60,0	164,7
Prerada kaučuka	7,3	8,1	8,6	17,0	20,8	26,8	46,8	68,4	124,0
Proizv. prehrambenih proizv., pića i stočne hrane	5,1	5,6	6,9	9,9	12,7	18,2	28,2	52,9	195,7
Proizvodnja i prerada duhana	3,7	4,2	4,7	6,4	9,3	15,0	23,0	55,9	196,1
Grafička djelatnost	3,4	4,1	4,9	8,1	10,7	15,9	24,7	56,4	173,4
Proizvodnja raznovrsnih proizvoda	7,8	9,1	11,4	13,5	15,4	19,4	29,8	50,1	239,7

4.1.2. Indeks maloprodajnih cijena po grupama proizvoda

1986 = 100

	1978	1979	1980	1981	1982	1983	1984	1985	1987
Maloprodajne cijene — ukupno	4,4	5,5	7,1	10,0	13,1	18,5	28,6	51,0	225,1
Prehrambeni proizvodi	3,9	4,8	6,3	9,2	12,9	18,6	28,2	50,8	220,1
Poljoprivredni prehrambeni	2,6	3,8	5,0	7,9	12,0	17,4	28,1	51,5	256,9
Industrijski prehrambeni	4,5	5,3	6,8	9,7	13,3	19,0	28,2	50,6	212,1
Industrijski proizvodi	4,2	5,3	6,9	9,9	12,8	18,2	28,7	51,5	222,9
Industrijski neprehrambeni	4,2	5,2	7,0	10,0	12,8	17,9	28,8	51,9	226,3
Usluge	6,9	8,3	9,6	12,2	15,3	21,4	29,3	48,1	242,3
Roba	4,1	5,1	6,7	9,7	12,8	18,1	28,6	51,5	222,3

4.1.3. Indeks troškova života po grupama potrošnje

1986 = 100

	1978	1979	1980	1981	1982	1983	1984	1985	1987
Troškovi života — ukupno	4,5	5,5	7,3	10,2	13,4	18,8	28,7	50,8	226,7
Po namjeni potrošnje									
Hrana	3,8	4,7	6,3	9,3	12,9	18,6	28,2	50,8	218,4
Piće	5,0	5,6	6,6	9,6	11,4	14,9	22,2	49,0	205,0
Duhan	6,1	6,9	8,5	11,7	14,6	21,6	31,1	60,8	181,4
Odjeca, obuća i usluge	4,6	5,4	6,7	8,8	12,2	17,3	28,3	47,3	226,9
Stanovanje i usluge	7,8	9,4	11,4	14,0	18,9	25,0	33,5	56,0	258,2
Izvori energije u domaćinstvu i usluge	3,6	4,7	7,0	10,1	13,3	19,1	31,0	56,8	234,4
Oprema stana i usluge	4,5	5,7	7,4	10,7	13,2	17,0	27,4	50,6	227,6
Higijena, njega zdravlja i usluge	6,3	7,6	9,1	12,2	14,9	19,6	32,1	55,0	233,4
Kultura, razonoda i usluge	5,9	7,0	8,4	11,2	14,4	19,1	27,7	47,6	258,6
Prometna sredstva, usluge i PTT usluge	4,7	6,1	8,1	11,3	13,8	20,5	29,9	50,5	225,4
Usluge — ukupno	6,6	8,2	9,6	12,3	15,3	21,3	29,3	48,1	247,9
Roba	4,1	5,0	6,7	9,7	12,9	18,3	28,6	51,5	221,5

4.1.4. Indeks cijena ugostiteljskih usluga po grupama usluga

1986 = 100

	1978	1979	1980	1981	1982	1983	1984	1985	1987
Ugostiteljske usluge — ukupno	4,7	5,6	7,4	10,4	13,1	17,4	23,7	44,8	224,0
Hladna i topla predjela i juhe	4,9	6,0	7,5	9,7	12,5	17,3	26,3	45,3	226,0
Gotova jela	4,5	5,7	7,9	11,1	13,7	20,0	29,2	48,4	220,6
Pečenja i jela po narudžbi	4,7	5,6	7,5	10,6	14,3	21,0	29,0	45,9	229,2
Variva i prilazi	3,8	4,8	6,0	8,4	12,1	17,2	22,6	44,2	214,8
Salate	4,6	5,9	7,5	10,3	12,8	18,1	24,6	44,1	223,0
Kruh	5,5	5,7	8,2	11,3	15,5	20,1	26,5	45,3	250,0
Kolači	7,2	9,5	12,5	18,3	26,0	46,3	239,5
Alkoholna pića	3,8	4,5	5,8	8,9	10,9	14,6	21,0	42,4	207,1
Bezalkoholna pića i napici	4,2	4,9	6,5	9,1	11,7	16,9	25,6	46,6	212,4
Noćenja	5,3	6,6	8,2	11,6	14,2	17,1	21,2	43,1	282,4

4.1.5. Opći indeks prodajnih cijena proizvođača industrijskih proizvoda¹⁾

1978	1979	1980	1981	1982	1983	1984	1985	1986	1987
100	109,6	133,4	183,2	225,2	291,0	453,1	891,2	1 564,1	3 136,0
91,2	100	121,7	167,1	205,4	265,4	413,2	812,8	1 426,5	2 860,1
74,9	82,2	100	137,3	168,7	218,0	339,4	667,6	1 171,6	2 349,1
54,6	59,9	72,8	100	122,9	158,8	247,3	486,4	853,6	1 711,5
44,4	48,7	59,2	81,4	100	129,2	201,2	395,8	694,6	1 392,7
34,4	37,7	45,8	63,0	77,4	100	155,7	306,3	537,6	1 077,9
22,1	24,2	29,4	40,5	49,7	64,2	100	196,7	345,2	692,1
11,2	12,3	14,9	20,6	25,3	32,6	50,8	100	175,5	351,9
6,4	7,0	8,5	11,7	14,4	18,6	28,9	57,0	100	200,5
3,2	3,5	4,2	5,8	7,2	9,3	14,4	28,4	49,9	100

¹⁾ Podaci se čitaju samo horizontalno

4.1.6. Opći indeks maloprodajnih cijena¹⁾

1978	1979	1980	1981	1982	1983	1984	1985	1986	1987
100	123,5	160,1	227,2	297,0	419,4	648,8	1 153,6	2 263,4	5 094,9
81,0	100	129,6	183,9	240,4	339,4	525,1	933,6	1 831,7	4 123,2
62,5	77,2	100	141,9	185,5	261,9	405,2	720,4	1 413,4	3 181,6
44,0	54,4	70,5	100	130,7	184,5	285,4	507,4	995,5	2 240,9
33,7	41,6	53,9	76,5	100	141,2	218,4	388,3	761,8	1 714,8
23,9	29,5	38,2	54,2	70,8	100	154,7	275,1	539,7	1 214,9
15,4	19,1	24,7	35,0	45,8	64,6	100	177,8	348,8	785,1
8,7	10,7	13,9	19,7	25,8	36,3	56,2	100	196,2	441,6
4,4	5,5	7,1	10,0	13,1	18,5	28,6	51,0	100	225,1
2,0	2,4	3,2	4,4	5,8	8,2	12,7	22,7	44,4	100

¹⁾ Podaci se čitaju samo horizontalno

4.1.7. Opći indeks troškova života¹⁾

1978	1979	1980	1981	1982	1983	1984	1985	1986	1987
100	124,0	161,0	225,7	297,0	419,7	640,5	1 131,8	2 229,6	5 054,5
80,6	100	129,8	182,0	239,5	338,4	516,4	912,5	1 797,6	4 075,2
62,1	77,0	100	140,2	184,5	260,7	397,8	702,9	1 384,7	3 139,1
44,3	54,9	71,3	100	131,6	186,0	283,8	501,5	988,0	2 239,8
33,7	41,7	54,2	76,0	100	141,3	215,6	381,0	750,6	1 701,6
23,8	29,5	38,4	53,8	70,8	100	152,6	269,6	531,1	1 204,0
15,6	19,3	25,2	35,3	46,4	65,5	100	176,7	348,1	789,1
8,8	10,9	14,3	20,0	26,3	37,1	56,6	100	197,0	446,6
4,5	5,5	7,3	10,2	13,4	18,8	28,7	50,8	100	226,7
2,0	2,4	3,2	4,5	5,9	8,3	12,7	22,4	44,1	100

¹⁾ Podaci se čitaju samo horizontalno

4.1.8. Opći indeks cijena ugostiteljskih usluga¹⁾

1978	1979	1980	1981	1982	1983	1984	1985	1986	1987
100	119,9	157,4	222,6	280,3	371,1	506,2	957,2	2 134,6	4 781,5
83,4	100	131,3	185,7	233,8	309,6	422,3	798,6	1 780,9	3 989,2
63,5	76,2	100	141,4	178,0	235,7	321,5	608,0	1 355,8	3 037,0
44,9	53,9	70,7	100	125,9	166,7	227,4	430,0	958,9	2 147,9
35,7	42,8	56,2	79,4	100	132,4	180,6	341,5	761,5	1 705,8
27,0	32,3	42,4	60,0	75,5	100	136,4	257,9	575,1	1 288,2
19,8	23,7	31,1	44,0	55,4	73,3	100	189,1	421,7	944,6
10,5	12,5	16,4	23,3	29,3	38,8	52,9	100	223,0	499,5
4,7	5,6	7,4	10,4	13,1	17,4	23,7	44,8	100	224,0
2,1	2,5	3,3	4,6	5,8	7,8	10,6	20,0	44,6	100

¹⁾ Podaci se čitaju samo horizontalno

4.2. Čisti osobni dohoci

4.2.1. Prosječni čisti osobni dohoci i indeksi nominalnih i realnih osobnih dohodaka

	1978	1979	1980	1981	1982	1983	1984	1985	1986	1987
Prosječni čisti osobni dohoci	6 083	7 396	8 804	11 777	14 855	18 326	25 827	44 931	96 130	198 556
Indeks nominalnih osobnih dohodaka (Ø 1986=100)	6,3	7,7	9,2	12,3	15,5	19,1	26,9	46,7	100	206,5
Indeks realnih ¹⁾ osobnih dohodaka	107,1	98,1	91,7	95,4	95,8	87,3	92,3	98,5	108,6	91,1

¹⁾ Prikazani indeksi predstavljaju vrijednosti realnih osobnih dohodaka iz tekuće godine, za koju su prikazani.

4.2.2. Indeksi nominalnih čistih osobnih dohodaka¹⁾

	1978	1979	1980	1981	1982	1983	1984	1985	1986	1987
100	121,6	144,7	193,6	244,2	301,3	424,6	738,6	1 580,3	3 264,1	
82,2	100	119,0	159,2	200,9	247,8	349,2	607,5	1 299,3	2 684,6	
69,1	84,0	100	133,8	168,7	208,2	293,4	510,3	1 091,9	2 255,3	
51,7	62,8	74,8	100	126,1	155,6	219,3	381,5	816,3	1 686,0	
40,9	49,8	59,3	79,3	100	123,4	173,9	302,5	647,1	1 336,6	
33,2	40,4	48,0	64,3	81,1	100	140,9	245,2	524,6	1 083,5	
23,6	28,6	34,1	45,6	57,5	71,0	100	174,0	372,2	768,8	
13,5	16,5	19,6	26,2	33,1	40,8	57,5	100	214,0	441,9	
6,3	7,7	9,2	12,2	15,5	19,1	26,9	46,7	100	206,5	
3,1	3,7	4,4	5,9	7,5	9,2	13,0	22,6	48,4	100	

¹⁾ Podaci se čitaju samo horizontalno

4.2.3. Prosječni čisti osobni dohoci

	1983	1984	1985	1986	1987
Ukupno	18 326	25 827	44 931	96 130	198 556
Privreda	17 883	25 274	44 068	93 660	193 065
Industrija	17 684	25 405	43 966	92 575	189 070
Poljoprivreda i ribarstvo	16 516	23 929	38 505	77 575	179 088
Sumarstvo	21 221	28 248	60 324	110 248	234 951
Vodoprivreda	20 306	29 816	48 644	100 244	238 191
Građevinarstvo	16 503	22 025	37 715	82 480	174 625
Promet i veze	17 353	24 520	40 933	85 084	179 681
Trgovina	19 050	27 142	48 630	104 757	217 996
Ugostiteljstvo i turizam	16 116	22 994	39 000	81 745	171 228
Obrtništvo i osobne usluge	17 347	24 163	42 504	88 575	180 064
Stambeno-komunalne djelatnosti	16 064	21 230	38 548	82 398	186 656
Financijske, tehničke i poslovne usluge	21 312	30 539	53 913	115 428	233 979
Neprivreda	20 029	27 953	48 301	105 713	219 611
Obrazovanje, znanost, kultura i informacije	20 625	28 740	49 425	108 259	228 046
Obrazovanje	20 110	28 514	49 098	105 064	218 091
Znanstveno-istraživačka djelatnost	22 633	30 465	54 254	122 119	255 152
Kultura, umjetnost i informacije	20 200	28 280	47 523	105 951	228 578
Tjelesna kultura i sport	22 342	26 275	44 960	96 858	206 898
Zdravstvena i socijalna zaštita	18 871	26 084	44 620	94 979	196 356
Zdravstvena zaštita	19 967	27 257	46 758	99 478	207 145
Socijalna zaštita	15 948	22 966	39 172	83 005	168 251
Društveno-političke zajednice i organizacije	20 488	29 128	51 313	116 245	236 928
Organi društveno-političkih zajednica	20 557	29 038	50 614	115 753	238 232
Samoupravne interesne zajednice	18 444	26 365	48 710	110 479	218 534
Udruženja organizacija udruženog rada	25 500	37 022	65 593	135 344	256 644
Društveno-političke i društvene organizacije	20 692	29 143	49 062	115 020	247 798

I n d e k s i

Ukupno	19,1	26,9	46,7	100	206,5
Privreda	19,1	27,0	47,1	100	206,1
Industrija	19,1	27,4	47,5	100	204,2
Poljoprivreda i ribarstvo	21,3	30,8	49,6	100	230,9
Sumarstvo	19,2	25,6	54,7	100	213,1
Vodoprivreda	20,3	29,7	48,5	100	237,6
Građevinarstvo	20,0	26,7	45,7	100	211,7
Promet i veze	20,4	28,8	48,1	100	211,2
Trgovina	18,2	25,9	46,4	100	208,1
Ugostiteljstvo i turizam	19,7	28,1	47,7	100	209,5
Obrtništvo i osobne usluge	19,6	27,3	48,0	100	203,3
Stambeno-komunalne djelatnosti	19,5	25,8	46,8	100	226,5
Financijske, tehničke i poslovne usluge	18,5	26,5	46,7	100	202,7
Neprivreda	18,9	26,4	45,7	100	207,7
Obrazovanje, znanost, kultura i informacije	19,1	26,5	45,7	100	210,6
Obrazovanje	19,1	27,1	46,7	100	207,6
Znanstveno-istraživačka djelatnost	18,5	24,9	44,4	100	208,9
Kultura, umjetnost i informacije	19,1	26,7	44,9	100	215,7
Tjelesna kultura i sport	23,1	27,1	46,4	100	213,6
Zdravstvena i socijalna zaštita	19,9	27,5	47,0	100	206,7
Zdravstvena zaštita	20,1	27,4	47,0	100	208,2
Socijalna zaštita	19,2	27,7	47,2	100	202,7
Društveno-političke zajednice i organizacije	17,6	25,1	44,1	100	203,8
Organi društveno-političkih zajednica	17,8	25,1	43,7	100	205,8
Samoupravne interesne zajednice	16,7	23,9	44,1	100	197,8
Udruženja organizacija udruženog rada	18,8	27,4	48,5	100	189,6
Društveno-političke i društvene organizacije	18,0	25,3	42,7	100	215,4

4.2.4. Struktura zaposlenih prema visini čistih osobnih dohodaka za 160—200 plaćenih sati rada u 1985. godini

	Mjeseci	Prosječni čisti osobni dohoci u din	Struktura												
			do 14000	14001— 16000	16001— 18000	18001— 20000	20001— 25000	25001— 30000	30001— 35000	35001— 40000	40001— 45000	45001— 50000	50001— 55000	55001— 60000	60001 i više din
Ukupno	III	36 951	0,4	0,9	2,2	3,8	13,8	17,2	17,5	13,9	10,2	6,6	4,3	3,2	6,0
	IX	47 275	0,0	0,0	0,1	0,3	3,4	7,8	11,7	14,0	13,9	12,7	9,6	7,6	18,9
Privreda	III	35 954	0,4	1,0	2,4	4,0	14,8	18,2	17,7	13,4	9,7	6,3	4,1	2,8	5,2
	IX	46 732	0,0	0,1	0,1	0,3	3,4	7,7	12,3	14,2	13,8	12,1	9,8	7,9	18,3
Neprivreda	III	38 900	0,1	0,5	1,5	3,4	9,8	13,6	16,7	15,8	11,9	7,9	5,1	4,7	9,0
	IX	49 478	0,0	0,0	0,1	0,4	3,4	7,7	9,4	13,3	14,6	14,6	8,7	6,8	21,0

4.2.5. Struktura zaposlenih prema visini čistih osobnih dohodaka za 160—200 plaćenih sati rada u 1986. godini

	Mjeseci	Prosječni čisti osobni dohoci u din	Struktura												
			do 40000	40001— 45000	45001— 50000	50001— 55000	55001— 60000	60001— 70000	70001— 80000	80001— 90000	90001— 100000	100001— 110000	110001— 120000	120001— 130000	130001 i više
Ukupno	III	75 376	5,8	5,5	7,6	8,6	9,8	16,5	14,4	10,2	6,9	4,4	3,0	2,2	5,1
	IX	100 148	0,2	0,6	1,2	2,4	3,6	8,8	11,9	13,2	12,5	10,5	8,6	6,6	19,9
Privreda	III	74 624	6,3	5,6	8,2	9,3	10,3	16,6	13,8	9,7	6,7	4,1	2,8	2,0	4,6
	IX	98 487	0,1	0,6	1,0	2,2	3,8	9,2	12,6	13,5	12,4	10,1	8,8	6,7	19,0
Neprivreda	III	78 265	4,0	5,1	5,4	5,8	8,1	16,0	16,6	12,0	7,7	5,7	4,1	2,8	6,7
	IX	106 564	0,2	0,7	1,6	2,9	3,2	7,5	9,8	11,9	12,7	11,9	8,2	6,2	23,2

4.2.6. Struktura zaposlenih prema visini čistih osobnih dohodaka za 160—200 plaćenih sati rada u 1987. godini

	Mjeseci	Prosječni čisti osobni dohoci u din	Struktura												
			do 100000	100001— 120000	120001— 140000	140001— 160000	160001— 180000	180001— 200000	200001— 250000	250001— 300000	300001— 350000	350001— 400000	400001— 500000	500001— 600000	600001 i više
Ukupno	III	148 787	20,3	16,0	17,4	14,4	10,6	7,0	8,3	3,6	1,5	0,6	0,3	0,0	0,0
	IX	207 458	3,2	3,6	6,6	9,3	11,3	12,1	22,5	14,3	7,8	4,3	3,5	1,1	0,4
Privreda	III	145 676	21,7	16,9	17,4	13,9	10,4	6,7	7,7	3,2	1,3	0,5	0,3	0,0	0,0
	IX	201 205	3,7	3,8	7,0	9,9	12,0	12,0	22,1	14,2	7,3	4,0	2,8	0,9	0,3
Neprivreda	III	162 019	14,4	12,5	17,6	16,7	11,5	7,9	10,7	5,3	2,4	0,7	0,3	0,0	0,0
	IX	231 828	1,6	3,1	5,1	7,1	8,8	12,6	24,0	14,7	9,6	5,4	5,6	1,7	0,7

4.2.7. Struktura zaposlenih prema visini čistih osobnih dohodaka za 160—200 plaćenih sati rada za IX mjesec 1987. godine

	Ukupan broj zaposlenih	Struktura												
		do 100000	100001—120000	120001—140000	140001—160000	160001—180000	180001—200000	200001—250000	250001—300000	300001—350000	350001—400000	400001—500000	500001—600000	600001 i više
UKUPNO	259 028	3,2	3,6	6,6	9,3	11,3	12,1	22,5	14,3	7,8	4,3	3,5	1,1	0,4
PRIVREDA	203 606	3,7	3,8	7,0	9,9	12,0	12,0	22,1	14,2	7,3	4,0	2,8	0,9	0,3
INDUSTRIJA	74 978	2,8	3,9	6,1	9,1	11,4	12,3	23,1	15,3	8,0	4,0	2,9	0,8	0,3
Elektroprivreda	1 341	1,7	7,6	12,5	14,9	15,1	9,3	24,4	10,2	3,3	0,4	0,6	0,0	—
Proizvodnja nafte i zemnog plina	758	0,1	0,1	1,3	2,9	5,7	11,1	34,0	16,1	8,3	8,2	—	—	—
Proizvodnja naftених деривата	802	—	0,6	0,5	1,4	3,0	7,2	22,4	31,3	11,5	7,1	9,7	3,4	1,9
Prerada obojenih metala	122	—	—	8,2	11,5	9,0	16,4	33,6	18,0	2,5	0,8	—	—	—
Proizvodnja nemetalnih minerala	11	—	—	—	—	9,1	18,2	9,1	36,3	18,2	9,1	—	—	—
Prerada nemetalnih minerala	2 101	0,8	1,8	8,2	17,7	16,3	11,6	25,9	9,5	5,2	2,4	0,6	0,0	0,0
Metalopreradivačka djelatnost	6 164	1,0	3,0	7,0	9,7	12,8	13,4	24,1	15,8	7,5	3,7	1,8	0,2	0,0
Strojogradnja	7 914	1,1	1,7	3,2	5,0	7,9	9,1	21,5	19,3	14,1	8,8	6,0	1,8	0,5
Proizvodnja prometnih sredstava	2 624	0,1	0,2	2,0	5,2	10,6	17,8	33,0	19,5	6,7	2,3	1,9	0,5	0,2
Proizvodnja električnih strojeva i aparata	14 015	0,4	1,7	3,2	7,9	13,2	16,4	25,9	13,6	9,7	3,9	3,0	1,0	0,1
Proizvodnja osnovnih kemijskih proizvoda	5 016	—	0,0	0,7	0,6	1,9	5,5	11,2	38,0	16,6	11,3	9,9	2,9	1,4
Prerada kemijskih proizvoda	4 360	0,0	0,5	1,5	3,0	10,8	13,8	26,7	21,5	10,7	6,2	4,2	1,0	0,1
Proizvodnja kamena, šljunka i pijeska	347	—	20,2	9,5	11,0	12,7	13,8	14,1	8,4	6,9	1,7	1,4	0,3	—
Proizvodnja građevnog materijala	2 286	3,0	3,6	10,0	10,6	11,1	9,5	27,0	12,6	9,1	2,0	1,1	0,3	0,1
Proizvodnja rezane grade i ploča	442	1,1	4,1	10,9	19,5	10,6	18,1	23,5	6,6	2,9	1,8	0,9	—	—
Proizvodnja finalnih proizvoda od drveta	1 554	4,1	6,9	8,6	14,5	10,7	10,6	20,0	14,0	6,1	2,1	1,5	0,6	0,3
Proizvodnja i prerada papira	2 100	0,0	3,3	10,5	9,2	15,3	18,3	25,4	11,1	3,8	1,4	1,2	0,5	0,0
Proizvodnja tekstilnih prediva i tkanina	2 306	—	0,2	5,8	19,4	25,5	20,2	19,2	5,6	2,1	1,3	0,6	0,1	—
Proizvodnja gotovih tekstilnih proizvoda	6 096	5,0	18,2	18,9	20,6	13,2	7,6	11,0	3,8	0,8	0,5	0,3	0,1	0,0
Proizvodnja kože i krzna	230	—	—	0,4	15,2	17,4	18,7	26,1	17,4	2,2	0,4	1,8	0,4	—
Proizvodnja kožne obuće i galanterije	2 350	9,3	11,6	13,8	13,6	15,3	16,1	12,9	4,0	1,2	0,9	0,9	0,1	0,3
Prerada kaučuka	1 131	—	—	1,1	9,2	15,2	23,2	35,9	9,1	4,8	0,7	0,6	0,2	—
Proizvodnja prehrambenih proizvoda	6 726	14,6	1,2	3,9	4,7	4,8	7,0	27,7	20,9	8,3	3,5	2,4	0,8	0,2
Proizvodnja piva	1 798	—	1,4	2,6	4,4	6,9	9,1	31,9	22,8	9,6	5,2	4,8	0,9	0,4
Proizvodnja stočne hrane	278	25,5	7,6	5,8	3,2	3,6	1,8	10,8	13,3	9,0	9,0	5,0	2,2	3,2
Proizvodnja i prerada duhana	597	—	0,5	3,7	11,9	27,0	17,3	20,3	9,2	6,0	2,0	1,8	0,3	—
Grafička djelatnost	2 602	3,0	8,5	7,5	11,2	11,4	11,5	20,1	14,3	7,9	2,8	1,3	0,4	0,1
Dorada, prerada i proizv. sirov. od otpad.	459	1,1	2,6	10,5	15,0	13,5	14,2	27,0	10,5	2,6	2,0	0,8	0,2	—
Proizvodnja raznovrsnih proizvoda	448	23,7	26,1	14,3	8,5	7,6	5,4	7,4	4,2	2,0	0,4	0,2	0,2	—
POLJOPRIVREDA	1 318	0,6	1,4	3,4	10,9	15,2	22,4	20,8	13,5	5,2	3,9	2,1	0,5	0,1
SUMARSTVO	506	0,2	—	4,3	5,0	5,7	7,7	42,5	11,9	8,7	5,7	6,3	1,6	0,4
VODOPRIVREDA	660	0,5	1,7	2,7	6,4	6,4	7,0	26,2	17,5	14,2	10,1	5,6	1,7	—
GRAĐEVINARSTVO	31 642	12,4	5,0	8,3	11,2	10,7	10,6	17,7	11,7	6,2	4,0	1,7	0,4	0,1
Visokogradnja, niskogradnja i hidrogradnja	25 619	14,6	5,0	8,2	11,0	10,2	10,2	17,3	11,3	5,8	4,2	1,8	0,3	0,1
Instalacijski i završni radovi u građev.	6 023	2,8	5,0	8,7	11,9	13,0	12,8	19,7	13,4	7,5	3,1	1,6	0,4	0,1

4.2.7. Struktura zaposlenih prema visini čistih osobnih dohodaka za 160—200 plaćenih sati rada za IX mjesec 1987. godine (nastavak)

	Ukupan broj zaposlenih	Struktura													
		do 100000	100001—120000	120001—140000	140001—160000	160001—180000	180001—200000	200001—250000	250001—300000	300001—350000	350001—400000	400001—500000	500001—600000	600001 i više	
PROMET I VEZE	16 495	0,5	1,8	4,9	9,3	13,4	13,7	27,3	17,1	7,7	2,3	1,5	0,4	0,1	
TRGOVINA	33 581	0,9	2,3	5,3	9,5	13,9	12,2	24,7	14,7	6,8	4,3	3,4	1,5	0,5	
Trgovina na malo	16 076	1,1	3,7	7,4	12,2	17,7	14,7	26,5	10,5	3,6	1,3	1,0	0,2	0,1	
Trgovina na veliko	13 670	0,5	1,1	4,1	8,5	12,2	11,0	23,6	18,2	8,8	5,6	4,1	1,9	0,4	
Vanjska trgovina	3 835	1,2	0,4	1,2	2,0	4,2	5,7	20,8	20,1	12,7	11,9	11,4	5,5	2,9	
UGOSTITELJSTVO I TURIZAM	7 424	1,7	4,1	8,2	15,0	17,2	14,4	19,9	10,3	4,4	2,2	1,8	0,6	0,2	
OBRTNICTVO I OSOBNE USLUGE	10 204	1,5	3,9	9,2	12,3	11,6	12,8	22,6	14,7	6,4	2,8	1,7	0,4	0,1	
STAMBENO-KOMUNALNE DJELATNOSTI	6 468	0,5	1,6	5,2	13,6	20,4	18,1	22,1	11,0	5,0	1,8	0,6	0,1	—	
FINANCIJSKE, TEHNIKE I POSLOVNE USLUGE	20 330	3,2	5,9	12,3	7,9	8,1	7,6	16,9	13,0	9,1	6,5	6,3	2,3	0,9	
Bankarstvo, osiguranje imovine i osoba	7 186	7,8	14,1	28,9	12,4	9,3	5,9	10,8	5,3	2,8	1,2	1,1	0,3	0,1	
Usluge na području prometa i poslovn. usluge	5 531	0,1	0,9	4,0	6,9	9,2	9,9	24,6	17,9	10,9	7,4	5,8	1,9	0,5	
Projektiranje i srodne usluge	4 527	1,3	2,3	3,2	4,5	6,3	6,7	16,1	16,8	14,2	10,0	11,1	5,2	2,3	
Geološka istraživanja	971	2,4	1,4	1,8	3,6	5,4	9,2	18,7	18,6	13,0	11,3	12,8	1,8	—	
Istraživačko-razvojni rad u privred. djelat.	2 115	0,0	1,1	2,1	4,6	6,5	8,7	18,2	15,9	12,6	12,2	12,0	3,7	2,4	
NEPRIVREDA	55 422	1,6	3,1	5,1	7,1	8,8	12,6	24,0	14,7	9,6	5,4	5,6	1,7	0,7	
OBRAZOVANJE, ZNANOST, KULTURA I INFORMACIJE	23 888	1,6	3,5	4,5	6,5	8,2	12,0	24,5	16,1	9,6	5,4	5,3	1,8	1,0	
Obrazovanje	11 278	3,0	5,3	4,8	6,2	8,6	14,6	26,1	14,3	7,2	3,7	3,8	1,3	1,1	
Osnovno obrazovanje	3 794	5,9	7,9	4,3	4,2	13,2	24,3	33,9	4,7	1,1	0,3	0,2	—	—	
Srednje obrazovanje	2 994	1,8	3,4	4,4	4,3	5,1	12,1	25,7	26,5	12,0	2,5	1,3	0,5	0,4	
Visoko obrazovanje	4 490	1,2	4,3	5,4	9,2	7,1	8,1	19,9	14,2	9,1	7,3	8,5	3,1	2,6	
Znanstveno-istraživačka djelatnost	4 206	0,1	2,0	3,9	4,9	6,6	8,2	20,5	17,8	11,6	8,7	10,3	3,8	1,6	
Kultura, umjetnost i informacije	8 031	0,6	1,9	4,4	7,6	8,2	10,3	24,4	17,6	12,1	6,1	4,8	1,5	0,5	
Tjelesna kultura i sport	373	1,4	3,2	5,9	13,1	11,8	12,3	19,6	16,9	7,8	4,8	2,7	0,5	—	
ZDRAVSTVENA I SOCIJALNA ZAŠTITA	17 974	2,7	3,5	6,4	8,7	10,0	11,9	25,7	13,4	7,8	3,8	4,3	1,3	0,5	
Zdravstvena zaštita	13 262	1,1	2,2	6,4	8,1	7,9	11,0	28,0	14,6	8,3	4,6	5,4	1,7	0,7	
Socijalna zaštita	4 712	7,1	7,4	6,3	10,3	15,9	14,5	19,3	9,9	6,2	1,6	1,3	0,2	0,0	
DRUŠTVENO-POLITICKE ZAJEDNICE I ORGANIZACIJE	13 560	0,3	1,7	4,3	5,9	8,2	14,8	21,1	13,9	11,7	7,5	8,1	2,0	0,5	
Organi društveno-političkih zajednica	8 044	0,2	1,4	5,2	6,6	10,1	14,4	19,9	12,8	12,4	7,0	8,0	1,5	0,5	
Skupšt. republ. izvrš. org. i org. uprav. repub.	1 751	—	1,4	8,0	9,7	8,2	10,8	18,4	7,7	9,8	6,3	12,3	4,9	2,5	
Skupšt. grad. izvrš. org. i org. uprave grad.	940	—	0,7	5,0	7,2	9,3	12,5	18,2	13,9	15,3	10,0	7,1	0,8	—	
Skupšt. općina, izvrš. org. i org. uprave opć.	2 469	0,0	0,9	2,3	3,5	8,6	14,2	20,6	18,6	17,7	7,2	5,9	0,5	—	
Pravosuđe	1 076	—	1,0	3,5	2,3	22,9	19,3	12,5	4,6	10,0	7,1	15,8	1,0	—	
Služba društvenog knjigovodstva	1 464	—	—	3,8	9,0	5,2	17,9	29,0	15,9	8,9	6,8	3,2	0,3	—	
Narodne banke	344	4,3	13,1	23,0	15,7	14,8	7,6	11,9	7,0	1,7	0,9	—	—	—	
Samoupravne interesne zajednice	2 743	—	1,1	2,3	4,3	3,7	21,1	24,0	16,1	10,6	7,3	7,0	2,0	0,5	
Udruženja organizacija udruženog rada	1 221	1,4	4,0	3,3	5,5	5,7	9,6	18,2	17,3	11,8	9,9	9,5	3,6	0,2	
Društveno-političke i društvene organizacije	1 552	0,7	3,0	4,1	5,7	7,6	9,7	23,8	13,5	10,2	8,5	9,5	3,2	0,5	

4.3. Ekonomski život domaćinstava

Veličina i struktura prihoda, rashoda i osobne potrošnje radničkih tročlanih i četveročlanih domaćinstava — godišnji prosjek po članu domaćinstva

4.3.1.

u dinarima

	1975	1976	1977	1978	1979	1980	1981	1982	1983
Priloh	27 649	31 901	40 208	47 029	55 046	61 907	77 675	107 517	149 194
Od rada iz redovnog radnog odnosa	22 207	27 281	33 004	38 242	46 708	53 981	67 172	86 094	113 170
— u redovnom radnom vremenu	21 334	26 181	31 457	36 928	44 600	52 422	65 856	83 935	108 588
— prekovremeni rad, nagrade i sl.	873	1 100	1 547	1 314	2 108	1 559	1 316	2 159	4 582
Od rada izvan redovnog radnog odnosa	755	924	781	1 172	1 511	1 029	2 030	5 014	6 280
Od socijalnog osiguranja	560	118	1 135	1 725	1 398	728	2 032	2 785	5 373
Ostali izvori	342	480	1 237	554	561	656	445	952	3 841
Smanjenje štednje	1 815	1 413	2 239	3 095	2 826	3 431	5 276	10 195	14 001
Podignuti krediti i zajam	1 970	1 685	1 812	2 241	2 042	2 082	720	2 477	6 529
Rashod	27 649	31 901	40 208	47 029	55 046	61 907	77 675	107 517	149 194
Osobna potrošnja	21 550	24 734	29 373	33 192	40 030	45 607	61 343	89 100	119 896
Hrana	7 422	9 277	10 180	11 719	14 276	16 759	25 673	36 260	48 228
Piće	800	752	905	950	1 178	1 347	2 494	3 412	6 013
Pušenje	555	619	765	718	803	949	1 465	2 034	3 048
Odjeća	1 856	2 079	2 526	3 184	3 806	4 548	4 800	6 119	8 654
Obuća	548	658	843	965	1 206	1 411	1 273	1 756	3 027
Stanovanje	1 200	1 252	1 385	1 554	1 993	1 713	2 149	3 466	4 124
Energija	934	1 042	1 576	1 801	1 983	2 724	3 646	5 663	6 799
Oprema stana	979	1 405	1 487	1 610	1 923	2 696	1 521	3 538	4 021
Higijena, kozmetika i njega zdravlja	973	1 287	1 523	1 868	2 013	2 372	2 920	3 560	4 768
Obrazovanje, razonoda, sport i odmor	1 606	1 752	2 320	2 935	3 573	3 490	4 438	7 443	9 127
Promet i PTT	3 239	2 980	3 718	3 796	4 925	5 254	8 017	11 831	14 306
Ostalo	1 438	1 631	2 145	2 092	2 351	2 344	2 947	4 018	7 781
Izdaci za kuću, stan i imanje	595	294	501	1 010	624	1 356	1 509	1 565	3 791
Otplate kredita	2 685	3 343	5 181	5 938	7 239	8 262	7 200	7 850	11 641
Povećanje štednje	2 819	3 530	5 153	6 889	7 153	6 682	7 623	9 002	13 866

4.3.2. Dinamika osobne potrošnje i izdataka za hranu tročlanih i četveročlanih radničkih domaćinstava

Indeks

	$\frac{1975}{1974}$	$\frac{1976}{1975}$	$\frac{1977}{1976}$	$\frac{1978}{1977}$	$\frac{1979}{1978}$	$\frac{1980}{1979}$	$\frac{1981}{1980}$	$\frac{1982}{1981}$	$\frac{1983}{1982}$
Osobna potrošnja									
osobna potrošnja-nominalno	121,3	114,8	118,8	113,0	120,6	113,9	134,5	145,2	134,6
troškovi života ukupno	126,2	111,9	115,5	114,0	124,0	129,8	140,2	131,6	141,3
osobna potrošnja realno ¹⁾	96,1	102,6	102,9	99,1	97,3	87,8	95,9	110,3	95,3
Hrana									
izdaci za hranu-nominalno	117,6	125,0	109,7	115,1	121,8	117,4	153,2	141,2	133,0
troškovi života-hrana	127,8	116,7	116,4	116,4	125,7	134,2	146,9	139,9	143,9
izdaci za hranu-realno ¹⁾	92,0	107,1	94,2	98,9	96,9	87,5	104,3	100,9	92,4

¹⁾ Realna dinamika je odnos nominalne dinamike određenih izdataka (za osobnu potrošnju, za hranu itd.) i dinamike rasta cijena u dotičnoj grupi izdataka (troškovi života — ukupno, troškovi života — hrana itd.).

4.3.3.

Utrošene količine prehrambenih proizvoda i pića radničkih tročlanih i četveročlanih domaćinstava — godišnji prosjek po članu domaćinstva

	Jedini- ca mjere	1975	1976	1977	1978 *	1979	1980	1981	1982	1983
Proizvodi žitarica										
Kruh i pecivo	kg	76,64	69,38	70,44	74,33	79,57	83,13	89,05	81,66	82,83
Brašno i griz	kg	11,97	10,90	9,91	11,51	11,33	8,76	13,80	9,57	8,55
Tjestenina	kg	4,47	5,13	4,55	4,45	5,20	5,89	4,43	3,95	3,88
Riža	kg	3,05	2,84	2,56	2,40	2,81	2,82	3,19	2,42	3,05
Ostale žitarice	kg	0,84	0,74	0,91	1,38	1,40	1,04	0,77	1,96	1,73
Povrće i prerađevine										
Krumpir	kg	27,40	27,19	25,32	31,24	23,92	34,46	31,96	35,71	26,71
Grah, bob i leća	kg	2,98	2,64	2,83	2,68	3,08	3,51	2,54	3,28	2,23
Ostalo svježe povrće	kg	53,12	54,30	48,79	50,82	49,70	50,89	49,81	61,35	53,20
Prerađevine povrća	kg	4,25	4,72	4,72	5,65	6,35	3,75	2,92	5,89	5,64
Voće i prerađevine										
Jabuke	kg	15,32	13,67	15,29	13,81	15,54	15,75	17,67	18,02	19,17
Slijeve	kg	0,59	1,21	1,37	1,04	0,92	1,27	0,85	0,89	1,48
Grožđe	kg	9,23	8,76	7,72	5,94	7,26	7,28	8,07	5,72	20,68
Južno voće	kg	25,20	28,91	25,80	21,81	22,09	17,50	11,29	7,94	8,17
Ostalo svježe voće	kg	14,14	17,12	11,97	15,31	14,51	13,66	14,68	13,84	12,50
Prerađevine voća	kg	5,62	7,78	5,70	6,61	8,27	6,49	5,07	7,54	8,90
Meso, riba i prerađevine										
Svinjsko meso	kg	13,82	12,91	14,35	19,03	17,44	21,54	16,81	18,34	19,93
Govede i juneće meso	kg	9,52	12,94	12,06	11,49	11,12	9,74	13,83	11,80	10,74
Ovčje i janjeće meso	kg	0,62	0,58	0,66	0,64	0,71	0,69	0,60	0,33	0,36
Meso peradi	kg	10,95	13,17	12,16	12,45	13,57	13,42	14,98	13,88	11,17
Ostalo svježe meso i iznutrice	kg	7,82	9,36	8,81	7,76	9,56	7,73	5,55	5,44	4,71
Svježa riba	kg	3,40	4,26	4,23	3,48	3,73	3,89	4,49	4,82	5,43
Suho meso i šunka	kg	2,17	2,34	2,84	3,74	3,06	2,26	1,97	2,49	1,82
Suha slanina	kg	1,81	2,10	2,02	1,73	1,26	0,91	0,72	0,84	1,02
Konzervirano meso i riba	kg	9,77	9,38	9,35	9,66	8,76	8,09	8,58	10,73	9,31
Masnoće										
Mast	kg	3,15	1,99	2,26	3,31	3,48	2,71	5,00	4,17	2,88
Ulje	l	11,33	12,90	11,80	11,20	12,33	12,29	12,58	11,20	10,07
Ostale masnoće	kg	1,27	0,98	0,98	1,44	1,28	0,55	1,85	1,41	0,88
Mlijeko, mliječni proizvodi i jaja										
Mlijeko, slatko i kiselo	l	102,83	106,13	94,45	93,39	106,00	101,87	108,33	109,28	111,03
Maslac	kg	1,55	1,74	1,35	1,15	1,17	1,17	0,77	0,93	0,69
Sir i ostali mliječni proizvodi	kg	8,60	11,34	9,43	12,16	9,52	6,69	9,14	11,18	7,93
Jaja	korn.	136	157	135	139	138	142	141	143	164
Ostali prehrambeni proizvodi i piće										
Sećer i med	kg	14,42	14,98	13,72	12,85	13,17	11,91	11,86	10,41	9,73
Cokolada i kakao	kg	1,46	1,68	1,51	1,35	1,71	1,25	1,10	1,37	0,63
Keksi	kg	3,69	3,43	3,72	3,90	4,12	4,66	4,62	4,33	4,15
Bomboni	kg	0,84	1,05	0,95	0,99	0,84	0,57	0,47	1,29	1,14
Kava	kg	2,33	2,57	2,36	2,11	2,25	2,12	2,42	2,22	1,71
Vino	l	15,82	12,86	12,77	12,44	11,13	13,10	9,70	11,84	12,77
Pivo	l	15,74	11,55	9,55	12,00	14,54	13,47	15,48	12,60	14,72
Rakija	l	0,38	0,42	0,32	0,38	0,71	0,48	0,29	0,39	0,79
Ostala alkoholna pića	l	1,77	2,23	1,61	2,02	1,75	1,86	1,77	1,85	2,12

4.3.4. Energetska i biokemijska struktura te vitamini i minerali u prehrani tročlanih i četveročlanih radničkih domaćinstava

	1975	1976	1977	1978	1979	1980	1981	1982	1983
Energetska struktura									
Dnevna količina konzumirane energije po članu domaćinstva (Joula) — ukupno	9 202	9 267	8 847	9 385	9 526	9 310	9 631	9 451	8 939
Od toga:									
od proizvoda žitarica	2 991	2 764	2 728	3 045	3 107	3 120	3 245	3 060	3 046
od povrća i prerađevina	574	556	526	613	540	641	575	696	550
od voća i prerađevina	461	496	444	429	456	405	372	352	492
od mesa, riba i prerađevina	1 397	1 490	1 508	1 577	1 524	1 549	1 406	1 511	1 485
od masnoća	1 559	1 570	1 487	1 561	1 682	1 553	1 947	1 688	1 386
od mlijeka, prerađevina i jaja	1 246	1 375	1 199	1 248	1 262	1 163	1 227	1 310	1 241
od ostalih prehrambenih proizvoda	974	1 016	955	912	955	879	859	834	739

Biokemijska struktura									
Dnevna količina (grama) po članu domaćinstva									
Ugljikohidrati	261	253	243	260	263	262	277	258	253
Masti	92	96	91	95	97	92	99	96	87
Bjelančevine									
biljnog porijekla	31	29	28	31	32	33	34	33	31
životinjskog porijekla	38	42	41	43	42	40	41	42	40

Vitamini i minerali									
Dnevna količina (miligrama) po članu domaćinstva									
Vitamin A (u I.J.) dnevna potreba*	4 146	4 410	4 309	4 678	4 445	4 101	4 499	5 339	4 693
3000—5000	1,2	1,2	1,2	1,3	1,3	1,3	1,5	1,2	1,2
B 1	1—1,5	1,3	1,4	1,3	1,3	1,3	1,4	1,4	1,3
B 2	1,5—2	13	14	13	14	14	14	15	13
PP	20	78	84	75	80	75	70	80	75
C	50—100	594	633	569	617	608	577	590	588
Mineral: Ca	800	13	14	13	14	14	15	14	14
Fe	12—15								

* Izvori: 1. Medicinska enciklopedija, JLZ

2. Tablice FOOD AND NUTRITION BOARD, NATIONAL RESEARCH COUNCIL 1958.

4.3.5. Relativna struktura broja domaćinstava prema socio-ekonomskim kategorijama

	1968 ¹⁾	1973 ¹⁾	1978 ¹⁾	1983	
Ukupno	100,0	100,0	100,0	100,0¹⁾	100,0²⁾
Nepoljoprivredna	96,6	95,7	98,5	98,8	95,5
Mješovita	3,1	3,9	1,1	0,9	3,5
Poljoprivredna	0,3	0,4	0,4	0,3	1,0

¹⁾ Za uže područje (deset općina) grada Zagreba.

²⁾ Za područje četrnaest općina Gradske zajednice općina Zagreb.

4.3.6. Relativna struktura broja nepoljoprivrednih domaćinstava prema socio-ekonomskim grupama

	1968 ¹⁾	1973 ¹⁾	1978 ¹⁾	1983	
Nepoljoprivredna	100,0	100,0	100,0	100,0¹⁾	100,0²⁾
Radnička	56,2	62,7	59,5	49,4	51,9
Umirovljenička	22,8	20,7	22,8
Radničko-umirovljenička	14,5	10,7	13,1
Ostala nepoljoprivredna	6,5	5,9	4,6

¹⁾ Za uže područje (deset općina) grada Zagreba.

²⁾ Za područje četrnaest općina Gradske zajednice općina Zagreb.

4.3.7. Prosječna veličina domaćinstava i koeficijent ekonomske samostalnosti članova domaćinstva³⁾

	1968 ¹⁾	1973 ¹⁾	1978 ¹⁾	1983	
Prosječno po domaćinstvu					
Članova — ukupno	2,86	2,86	2,82	2,77 ¹⁾	2,90 ²⁾
Aktivnih članova	...	1,24	1,32	1,23	1,32
Članova s osobnim prihodom	...	0,46	0,45	0,60	0,55
Koeficijent ekonomske samostalnosti članova domaćinstva	...	0,59	0,63	0,66	0,64

¹⁾ Za uže područje (deset općina) grada Zagreba.

²⁾ Za područje četrnaest općina Gradske zajednice općina Zagreb.

³⁾ Mjerilo stupnja (koeficijent) ekonomske samostalnosti članova domaćinstva je odnos broja članova koji ostvaruju prihod (aktivni članovi i članovi s osobnim prihodom) i ukupnog broja članova domaćinstva. Što je taj kvocijent veći, a on može biti bilo koji broj između 0 i 1, veći je i stupanj ekonomske samostalnosti članova domaćinstva.

4.3.8. Veličina i struktura ukupnog prihoda i novčanih sredstava domaćinstava — godišnji prosjek po članu domaćinstava

u dinarima

	1968 ¹⁾	1973 ¹⁾	1978 ¹⁾	1983	
Ukupni prihod	7 374	18 736	51 247	166 253¹⁾	163 675²⁾
Novčana sredstva	6 939	17 987	46 961	157 298	152 401
Vrijednost prirodne potrošnje ³⁾	74	168	171	1 583	4 718
Vrijednost neto kredita ⁴⁾	361	581	4 115
Realizirani kredit ⁵⁾	7 372	6 556
Struktura novčanih sredstava prema izvorima					
Novčana sredstva	6 939	17 987	46 961	157 298	152 401
Od rada iz redovnog radnog odnosa	4 760	12 627	34 719	100 731	97 316
Od rada izvan redovnog radnog odnosa	312	791	878	4 569	4 530
Od socijalnog osiguranja	1 082	2 770	7 644	31 496	27 167
Doznake iz inozemstva	97	252	460	2 993	2 897
Netto od gospodarstva — radione	271	396	1 468	5 159	8 591
Od zakupa i prodaje imovine	167	360	523	3 033	2 718
Dobici, pokloni i sl.	83	198	441	2 313	2 297
Pozajmice	21	54	61	1 562	1 453
Smanjenje štednje	146	539	767	5 442	5 432

¹⁾ Za uže područje (deset općina) grada Zagreba.

²⁾ Za područje četrnaest općina Gradske zajednice općina Zagreb.

³⁾ Vrijednost prirodne potrošnje obuhvaća vrijednost vlastitih proizvoda utrošenih u domaćinstvu. Obračun ove vrijednosti je izvršen na bazi utrošenih količina i tekućih lokalnih cijena.

⁴⁾ Vrijednost neto kredita je razlika između iznosa podignutih kredita i otplaćenog dijela tih kredita u godini na koju se odnose podaci.

⁵⁾ Realizirani kredit je vrijednost svih kredita koji su opredmećeni (realizirani), bilo u robi ili novcu (gotovinski kredit), u godini na koju se odnose ti podaci.

4.3.9. Veličina i struktura rashoda i osobne potrošnje domaćinstava — godišnji prosjek po članu domaćinstava

u dinarima

	1968 ¹⁾	1973 ¹⁾	1978 ¹⁾	1983	
Rashod³⁾	6 884	18 079	46 108	165 222¹⁾	162 681²⁾
Osobna potrošnja	6 126	16 229	40 707	148 414	146 014
Štednja	507	1 105	4 703	9 032	8 983
Izdaci za stan, kuću, gospodarstvo i radionu	251	745	698	7 776	7 684
Struktura osobne potrošnje prema kategorijama svrhe potrošnje					
Osobna potrošnja	6 126	16 229	40 707	148 414	146 014
Hrana i piće	2 433	6 604	15 347	59 029	58 875
Stanovanje	409	1 039	2 734	8 435	7 965
Energija	356	844	2 237	11 907	11 835
Oprema stana	387	893	2 442	6 188	6 039
Odjeća i obuća	561	1 331	3 775	11 679	11 395
Promet i PTT	642	2 012	5 116	16 500	16 184
Higijena, kozmetika i njega zdravlja	322	828	1 959	6 344	6 126
Obrazovanje, razonoda, sport i odmor	473	1 201	3 965	8 619	8 128
Članarine i društvene obveze	85	243	463	1 317	1 198
Pušenje	202	438	945	3 141	3 018
Porezi, takse, gubici i vraćeni dugovi	171	536	1 097	5 219	5 346
Ostalo	85	260	627	4 704	4 649
Otplata kredita	5 332	5 256

¹⁾ Za uže područje (deset općina) grada Zagreba.

²⁾ Za područje četrnaest općina Gradske zajednice općina Zagreb.

³⁾ Rashodi domaćinstava obuhvaćaju ukupno utrošena sredstva i vrijednost realizirane prirodne potrošnje.

4.3.10. Opremljenost domaćinstava trajnim potrošnim dobrima

u %

	1968 ¹⁾	1973 ¹⁾	1978 ¹⁾	1983	
Običan štednjak	63,1	26,3	28,2	24,5 ¹⁾	29,5 ²⁾
Električni štednjak ³⁾			43,4	31,1	29,9
Plinski štednjak ³⁾	68,6	86,4	22,7	20,3	19,9
Kombinirani štednjak (struja plin) ³⁾			35,5	51,9	52,2
Peć na naftu	26,2	30,6	29,6	11,8	11,3
Električne peći (sve vrste)	...	24,8	22,4	26,2	26,0
Peć na kruta goriva	11,9	4,0	5,0	27,3	29,9
Bojler	40,1	48,4	62,3	68,8	68,9
Hladnjak	65,1	85,3	89,9	94,8	94,0
Škrinja za duboko zamrzavanje	14,0	40,7	44,4
Usisač za prašinu	46,9	69,6	72,8	82,1	80,3
Radioaparata	86,4	80,3	80,9	79,0	78,7
Gramofon	33,7	36,0	31,6	28,5	28,8
Magnetofon	5,8	20,8	24,0	8,5	8,3
Televizor »crno-bijeli« ⁴⁾			71,4	52,5	54,6
Televizor »u boji« ⁴⁾	63,6	84,1	21,5	45,1	42,6
Stroj za pranje rublja	33,1	71,2	79,7	86,5	85,5
Stroj za pranje posuđa	...	1,3	1,5	3,8	3,5
Stroj za šivanje (ili pletenje ⁵⁾	45,0	43,0	43,7	56,2	55,7
Fotografski aparat	26,4	37,1	44,0	52,1	50,8
Filmska kamera	5,7	7,1	6,2
Bicikl	10,1	22,6	27,2	35,7	40,0
Motorkotač	2,1	2,1	1,4	3,8	4,5
Putnički automobil	19,4	39,9	48,7	49,5	50,2
Čamac	0,5	1,1	2,1	4,8	4,5
Motor za čamac	0,2	0,8	1,2	4,3	3,9
Harmonika	3,1	4,6	3,8	5,3	5,5
Klavir	2,3	2,3	2,7	3,4	3,0
Sobno pokućstvo (komplet)	87,9	89,7	95,7
Kuhinjsko pokućstvo (komplet)	80,6	80,0	92,8

¹⁾ Za uže područje (deset općina) grada Zagreba.

²⁾ Za područje četrnaest općina Gradske zajednice općina Zagreb.

³⁾ U anketi u 1968. i 1973. godini, štednjaci na električnu struju i na plin tretirani su kao jedna grupa.

⁴⁾ U anketi u 1968. i 1973. godini, televizijski prijemnici »u boji« i »crno-bijeli« tretirani su kao jedna grupa.

⁵⁾ Stroj za pletenje nije bio uključen u anketi u 1968. godini.

4.3.11.

Utrošene količine prehrambenih proizvoda i pića — godišnji prosjek po članu domaćinstva

	Jedinica mjere	1968 ¹⁾	1973 ¹⁾	1978 ¹⁾	1983	
Proizvodi žitarica						
Kruh i pecivo	kg	99,9	89,4	79,5	96,2 ¹⁾	97,8 ²⁾
Brašno, pšenično i raženo	kg	16,2	14,1	13,3	12,4	12,0
Brašno, kukuruzno	kg	3,0	3,4	3,0	1,5	1,8
Tjestenina	kg	6,2	7,7	6,8	7,1	6,9
Riža	kg	4,1	4,2	4,1	3,4	3,4
Ostale žitarice	kg	0,3	0,6	0,5	0,2	0,2
Povrće i preradevine						
Krumpir	kg	50,3	51,7	39,3	45,1	42,3
Grah, grašak i bob	kg	5,4	6,2	5,0	4,0	3,6
Kupus i kelj	kg	15,1	14,7	10,3	12,3	11,2
Luk, crveni i bijeli	kg	7,7	8,4	7,0	6,9	6,3
Rajčica	kg	15,9	18,8	13,6	13,8	12,5
Paprika	kg	8,6	11,6	9,2	9,1	8,1
Ostalo svježe povrće	kg	19,6	24,9	24,3	28,5	25,7
Ukiseljeno povrće	kg	4,7	7,7	8,0	5,1	5,3
Konzervirano povrće	kg	1,5	2,6	2,1	2,5	2,3
Voće i preradevine						
Jabuke	kg	22,4	25,9	22,3	24,5	22,5
Sljive	kg	5,2	4,1	4,4	3,8	3,4
Grožđe	kg	11,9	16,4	12,5	11,0	10,6
Dinje i lubenice	kg	3,2	5,2	6,1	6,5	6,1
Južno voće	kg	9,7	17,2	18,3	6,7	6,1
Ostalo svježe voće	kg	8,7	10,2	12,9	18,5	17,1
Prerađeno voće	kg	0,8	2,3	2,0	6,6	6,6
Meso, riba i preradevine						
Goveđe meso	kg	14,2	14,5	17,5	12,7	12,0
Svinjsko meso	kg	13,3	16,0	22,0	21,3	20,8
Janjćeće i ovčje meso	kg	1,2	0,7	1,4	0,6	0,5
Meso peradi	kg	12,9	15,6	14,6	15,0	13,5
Ostalo svježe meso i iznutrice	kg	1,2	1,2	1,2	2,3	2,1
Svježa riba	kg	3,6	4,6	5,5	5,7	5,0
Suha slanina	kg	3,1	2,6	3,0	2,0	1,8
Ostali suhomesnati proizvodi	kg	11,5	7,8	8,3	7,2	6,7
Konzervirano meso i riba	kg	2,4	2,5	1,4	1,7	1,6
Masnoće						
Mast, svinjska	kg	8,1	4,5	3,9	3,7	3,5
Ulje	l	12,3	14,7	13,6	13,1	12,4
Ostale masnoće	kg	0,8	1,4	1,7	1,7	1,8
Mlijeko, mliječni proizvodi i jaja						
Mlijeko, slatko i kiselo	l	109,3	116,3	121,2	132,3	126,4
Sir	kg	4,4	5,9	6,3	6,3	6,0
Maslac	kg	1,4	3,6	1,7	1,3	1,2
Ostali mliječni proizvodi	kg	2,5	3,6	3,6	3,7	3,6
Jaja	kom.	138	150	158	170	158
Ostali prehrambeni proizvodi i piće						
Sećer i med	kg	17,8	17,3	15,9	15,3	15,8
Kava	kg	2,4	2,9	3,1	2,8	2,7
Vino	l	14,9	18,0	22,8	17,1	16,5
Pivo	l	...	16,6	19,7	13,3	14,5
Rakija	l	2,0	1,4	2,0	0,9	0,9
Ostala alkoholna pića	l	...	1,6	2,0	1,9	1,7

¹⁾ Za uže područje (deset općina) grada Zagreba.

²⁾ Za područje četrnaest općina Gradske zajednice općina Zagreb.

4.3.12. Energetska i biokemijska struktura prehrane u domaćinstvima

	1968 ¹⁾	1973 ¹⁾	1978 ¹⁾	1983	
Energetska struktura					
Dnevna količina konzumirane energije po članu domaćinstva (Joula)	11 321	11 396	10 924	10 949 ²⁾	10 688 ²⁾
od toga (%):					
od proizvoda žitarica	34,5	32,4	30,0	34,1	35,2
od povrća i prerađevina	7,1	7,8	6,1	7,7	7,3
od voća i prerađevina	3,3	4,3	4,5	5,1	4,9
od mesa, riba i prerađevina	18,4	18,1	21,7	13,8	13,4
od masnoća	18,4	18,2	17,4	16,9	16,5
od mlijeka, prerađevina i jaja	11,2	12,4	14,0	14,0	13,9
od ostalih prehrambenih proizvoda	7,1	6,8	6,3	8,4	8,8
Biokemijska struktura					
Dnevna količina (grama) po članu domaćinstva					
Ugljikohidrati	325	324	286	315	313
Masti	121	125	130	105	101
Bjelančevine					
biljnog porijekla	38	35	31	39	38
životinjskog porijekla	48	46	48	44	43

STATISTIČKI GODIŠNJAK ZAGREBA 1988.

Odgovorni urednik: JAKŠA VLAHOVIĆ

Redakcija: Drago Andlar, Božo Pencić

Likovna oprema: Bernard Bunić

Tisak: NITRO — ORBIS, Zagreb, OOUR »Štamparija«

Oslobodeno od plaćanja poreza na promet proizvoda mišljenjem Republičkog
komiteta za prosvjetu, kulturu i fizičku kulturu br. 2871/1-1983.

Karta 1. Proširenje područja grada Zagreba od 1909—1988. godine

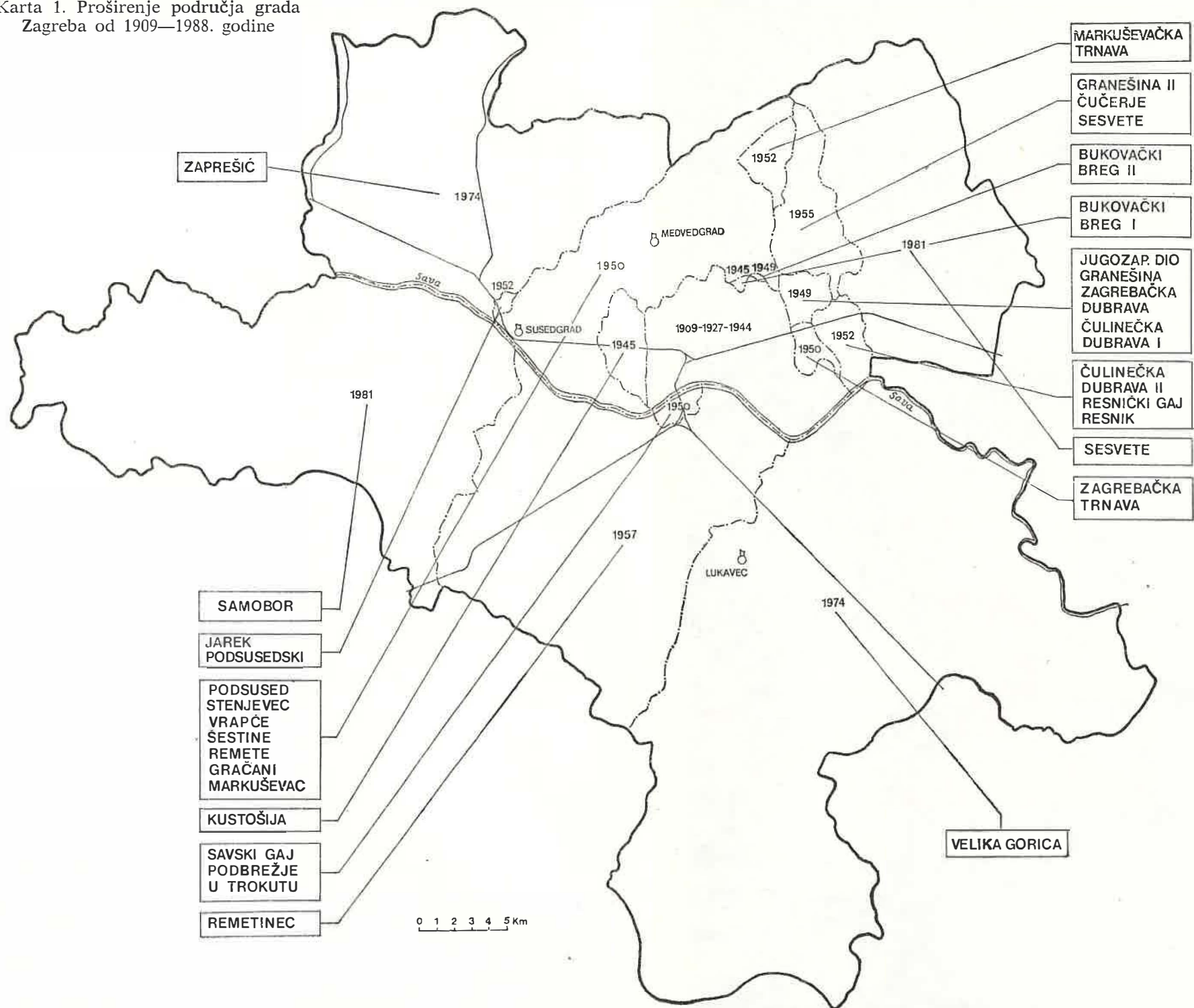

STATISTIČKA IZDANJA CENTAR
ZA EKONOMSKI RAZVOJ GRADA
ZAGREBA

SAOPĆENJA

Mjesečna:

- Kretanje industrijske proizvodnje
- Izvoz - uvoz
- Zaposleni u društvenom sektoru
- Kretanje prosječnih čistih osobnih dohodaka
- Cijene i troškovi života
- Cijene proizvođača industrijskih proizvoda
- Cijene ugostiteljskih usluga
- Promet i zalihe u trgovini
- Turizam i dr.

Tromjesečna:

- Trgovina na malo
- Građevinarstvo i dr.

Godišnja:

- Izgrađeni stanovi
- Investicije u društvenom sektoru
- Fizički obujam prometa u trgovini na malo
- Broj stanovnika po općinama u gradu i dr.

STATISTIČKE INFORMACIJE

Iscrpna i kompleksna prezentacija informiranja za područja:

- tzv. financijskih statistika (društveni proizvod, narodni dohodak, investicije, sredstva neprivrede i dr.)
- cijena i troškova života (tromjesečni analitički prikaz)
- industrije i trgovine (godišnji prikaz)

OSTALA IZDANJA

- Statistički pregled po općinama grada Zagreba
- Adresari radnih organizacija, zajednica i OOUR-a

